Niente traffico, niente stress, ambiente familiare.

LA STAMPA

ANNO 131. N. 224. VENERDI' 15 AGOSTO 1997

L. 1.500 (*)/ L. 2.500 CON SPECCHIO. (AL SABATO ABBINAMENTO OBBLIGATORIO TRANNE CHE IN PIEMONTE, LIGURIA E VALLE D'AOSTA)

REDAZIONE, AMMINISTRAZIONE, TIPOGRAFIA: 10126 TORINO, V. MARENCO 32, TEL. 011/6568111, TX. 221121, FAX 011/655306; ROMA: V. BARBERINI 50, TEL. 06/472601, FAX 06/486039; 06/484885; MILANO: P.ZZA CAVOUR 2, TEL. 02/780571, FAX 02/780048. ABBONAMENTI: 10121 TORINO, V. ROMA 80, TEL. 011/6568334/335; 011/539834, FAX ESTERO. ITALIA 6 NUMERI (C.C. POST. 7104) CONSEGNA DEC. POSTA ANNO L. 308.000; ESTERO L. 577.000, ARRETRATI L. 3.000. USA: LA STAMPA (USPS 684-930) PUBLISHED DAILY IN TURIN ITALY. $ USA 800 YEARLY. PERIODICALS POSTAGE PAID AT L.I.C. NEW YORK AND ADDRESS MAILING OFFICES. SEND ADDRESS CHANGES TO LA STAMPA C/O SPEEDIMPEX USA INCORPORATION - 3502 48TH AVENUE - L.I.C. NY 11101 - 2421.

(*) PREZZI «TANDEM»: L. 1.500, CON «IL MATTINO DELL'ALTO ADIGE»; L. 1.700, E A RICHIESTA ANCHE «IL CORRIERE». A RICHIESTA CON MARKET A L. 3.000, IN PIEM., LIG. E V.AO. A RIC. CON AMICA A L. 2.800; ESTERO: AUSTRALIA $ A. 4.00; ARGENTINA Pesos 4; AUSTRIA SC. 26; BELGIO FB. 75; BRASILE Brl 4,20; CANADA $ C. 3; CIPRO Cyp. 1.10; CZ-KCS 56; DANIMARCA KR. 18; EGITTO E.P. 8; FINLANDIA FMK 10; FRANCIA FR. 12; GERMANIA D.M. 3,50; GRECIA DR. 400; INGHILTERRA P. 1.30; LUSSEMBURGO FL. 75; MALTA Cent 50; MESSICO NS 10; NORVEGIA KR. 15; OLANDA FL. 4; PORTOGALLO Cont. Esc. 350; SPAGNA Pts. 250; CANARIE Pts. 300; SUD AFRICA RD. 9,86; SVEZIA SKR. 15; SVIZZERA FRS. 2.80; SVIZZERA TICINO FRS. 2.50; UNGHERIA FRN. 215; USA $ 2.50.
SPEDIZIONE IN A. P. 45% ART. 2 COMMA 20/B LEGGE 662/96 - TO

CONCESSIONARIA PUBBLICITA': PUBLIKOMPASS SPA: 20123 MILANO, VIA CARDUCCI 29, TEL. 02/024701, FAX 02/86470490, 10126 TORINO, C. M. D'AZEGLIO 60, TEL. 011/6665211, FAX 011/6665300. TARIFFE: MODULO MM 45X30; FESTIVI, POSIZIONE O DATA RIGORE TARIFFA IN PARENTESI. OCCASIONALI L. 1.400.000 (1.680.000), COMM.LI L. 1.300.000 (1.560.000), SABATO L. 1.500.000, RIC. PERS., IL VENERDI', L. 1.150.000 (1.380.000), VENERDI' + SABATO L. 1.550.000, VENERDI' + DOMENICA L. 1.450.000; FINANZIARI E LEGALI L. 1.200.000 (1.440.000), NECROLOGI L. 16.000 LA PAROLA (FAMIGLIA 12.500); ANNIVERSARI E RINGRAZIAMENTI L. 15.000, PIU' IVA. IL GIORNALE SI RISERVA DI RIFIUTARE QUALSIASI INSERZIONE

Vi offriamo un fantastico week end a casa vostra.
RAI RADIO TELEVISIONE ITALIANA
Di tutto, di più.

L'INDIA COMPIE 50 ANNI

UN INSUCCESSO SOLO APPARENTE

LA storia della decolonizzazione comincia a New Delhi nella notte fra il 14 e il 15 agosto di cinquant'anni fa. E comincia con una straordinaria, irrazionale scommessa politica. La posta in gioco è l'indipendenza di un subcontinente in cui vivono, nel momento in cui gli inglesi ammainano la loro bandiera, poco meno di cinquecento milioni di persone. I giocatori, a Londra e a New Delhi, sono un piccolo gruppo di persone: un profeta di nome Gandhi, un brahmino di nome Nehru, un principe del sangue, Lord Mountbatten, un uomo politico laborista da poco assurto alla guida del più grande impero coloniale del mondo, Clement Attlee, un vecchio sindacalista duro e sanguigno chiamato a dirigere la politica estera del suo paese, Ernest Bevin. Gli indiani vogliono l'indipendenza del loro Paese; gli inglesi, dopo lunghe esitazioni, hanno deciso che è giunto il momento di concederla. In apparenza tutti sono d'accordo. Le fotografie di quei giorni ritraggono sorrisi, strette di mano, cerimonie augurali, fastose uniformi e allegre parate.

Ma ciascuno dei giocatori ha fatto, in cuor suo, una scommessa diversa, non necessariamente compatibile con quella degli altri. Gandhi è un sacerdote laico, conosce male l'Occidente, ha trascorso tutta la sua vita in India e in Sud Africa: vuole una grande nazione armoniosa, tollerante, «non violenta», restituita alle proprie tradizioni ancestrali e ai tempi lunghi della sua storia millenaria. Nehru è un giovane avvocato, conosce l'Europa, è stato educato nelle migliori scuole della grande potenza di cui è suddito: vuole modernizzare il subcontinente con gli strumenti (industrie, riforma agraria, educazione, buona amministrazione) di cui ha preso coscienza durante i suoi soggiorni all'estero. Attlee e Bevin sono socialisti, ma britannici. Sanno che il vecchio impero è destinato a morire, ma sono decisi a trasformarlo in un grande Commonwealth composto da Stati sovrani, ma soggetti pur sempre alla guida politica della Gran Bretagna. Mountbatten è un grande aristocratico, erede di una famiglia principesca che ha cambiato il suo nome durante la prima guerra mondiale (si chiamava Battenberg) per dimostrare la propria lealtà alla Gran Bretagna: lavora per la maggior gloria di casa reale, vuole che l'India, pur divenendo Repubblica, continui a essere, come nell'anno in cui Vittoria ne divenne imperatrice, la «perla della corona».

Se un'impresa politica si giudica alla luce degli obiettivi e delle intenzioni di coloro che ne sono responsabili, quello che si celebra a New Delhi in queste ore è il maggior fiasco della storia del Ventesimo secolo. Proviamo a rifarne brevemente la storia.

La grande nazione armoniosa e tollerante che Gandhi sognava negli anni delle sue dimostrazioni non violente contro il Raj britannico, si divide, ancor prima di nascere, fra i due maggiori gruppi religiosi - indù e musulmani - di cui è composta. La divisione si consuma nel sangue, fra reciproci massacri. Muore in quelle settimane un numero tuttora imprecisato di persone, ma non inferiore, nella migliore delle ipotesi, ad alcune centinaia di migliaia. Una zona contesa, il Kashmir, sarà d'ora in poi occasione di sommosse popolari, stati d'assedio, guerre, attentati terroristici. Il rapporto con altre minoranze non è meno difficile. L'India ha alcuni tristi primati. E' uno dei pochi Paesi al mondo in cui nessuno può dire con esattezza dopo un attentato terroristico chi ne sia l'autore, tanto numerosi sono coloro che potrebbero averlo commesso. Il suo fondatore, Gandhi, e due Primi ministri - la madre e il figlio, Indira e Rajiv - sono stati assassinati.

La violenza e i conflitti non impediscono a Nehru di met-

Sergio Romano

CONTINUA A PAG. 8 SETTIMA COLONNA

COSI' VOLEVO UCCIDERE IL MAHATMA

Parla l'uomo che fallì l'attentato riuscito 10 giorni dopo al fratello

di Bruno Philip A PAGINA 9

Comitiva di Napoli e quattro cuneesi. Una telefonata: stiamo bene

Yemen, rapiti dieci italiani

Anche 2 bambini nelle mani delle tribù

TASK-FORCE SALVA-TURISTI

L'estate calda della Farnesina

Rapimenti, arresti, violenze: la Farnesina corre ai ripari contro i guai d'estate dei nostri turisti allertando ambasciatori e consoli. A ogni sede diplomatica ha inviato una «carta dei diritti» dei cittadini che impegna i diplomatici all'assistenza. **Molinari A PAG. 3**

ROMA. Prima due, poi uno. Ora, addirittura dieci in un giorno solo. Due tribù yemenite in disaccordo con il governo centrale hanno bloccato ieri prima due famiglie napoletane - sei persone, tra cui due bambini - e poi quattro cuneesi. «Stiamo bene, nessun problema», hanno assicurato per telefono i nostri connazionali. All'ambasciata d'Italia a Sana'a, tuttavia, non si nasconde un certo disappunto per queste vicende che stanno diventando una sorta di «moda». Si afferma, comunque, che le trattative con le tribù per la liberazione di almeno quattro dei turisti «sono a buon punto». Si tratterebbe dei cuneesi Danilo Manganiello, 32 anni, Mirella Bessone, 31 anni, Franco Radogna, 34 anni, e Paola Silvestro, 28 anni. Sono stati sequestrati da uomini armati non lontano dalla capitale yemenita, mentre viaggiavano in una colonna formata da quattro automobili. I sei napoletani (due medici con le rispettive famiglie) sono stati rapiti invece nel Sud del Paese.

SERVIZI A PAG. 3

L'ALTROVE DEL TEMPO

SOTTO gli sguardi ostili di uomini che camminano a coppie con le destre intrecciate, ma stringendo un Kalashnikov nella sinistra; davanti a una ciotola maleodorante di «hilba», il piatto nazionale, una sbobba immangiabile a base di fieno greco; sobbalzando su una jeep lungo una pista a strapiombo sul nulla, nelle mani di un autista inebetito dal khat che mastica da 12 ore; fuggendo sotto una pioggia di pietre e sputi perché avete guardato con eccessiva curiosità un gruppo di ragazzi all'uscita di scuola; rivoltandovi nel sacco a pelo sul pavimento in terra battuta di un funduk, deliziosi e scomodissimi caravanserragli, classificati non per stelle ma per lenzuola, dove l'infido gestore vi avrà dato la camera riservata un tempo agli armenti. Arriverà sempre, durante un viaggio nello Yemen, il momento in cui vi chiederete cosa siete venuti a fare in uno dei Paesi più inospitali del mondo, dove le donne sono invisibili e gli uomini minacciosi (e armati), il pericolo possibile, la disavventura probabile, la dissenteria certa. Però, al villaggio successivo, o magari dietro la curva, arriverà quasi sempre la risposta. Di fronte all'ombra dei grattacieli - non di vetro e acciaio, ma di pietra e fango - che si allunga nel deserto; tra i vicoli medievali che non na-

Aldo Cazzullo

CONTINUA A PAG. 8 TERZA COLONNA

FRUTTERO E LUCENTINI

La bouillabaisse del cuoco croato

Lo scandalo Bouillabaisse

Un porto della Sardegna, una barca, una padrona di casa, una dozzina di ospiti, una *bouillabaisse* preparata da un cuoco croato vissuto a Marsiglia dove era stato riserva dell'Olympique, uno scandalo partito da un banale scambio di parole: sono alcuni degli ingredienti di un racconto di Fruttero e Lucentini. Un episodio ambientato intorno al Duemila. Ci sono intercettazioni, depistaggi, suicidi, fughe di notizie. Disneyland-Italia è rimasta la stessa. **A PAG. 21**

Vertice Prodi-Napolitano

Allarme immigrati «Il bandito Zani fuggito in Italia»

ROMA. Alle migliaia di immigrati albanesi giunti clandestinamente in Italia, se n'è aggiunto (forse) uno piuttosto speciale. Si tratta di Myrteza «Zani» Caushi (foto), capo di quella che viene considerata la banda armata più pericolosa a Valona. E intanto domani ci sarà il vertice convocato a Palazzo Chigi per affrontare l'emergenza extracomunitari. **Cicognani e Neirotti A PAG. 2**

Brescia, l'ex pm indagato con Eleuterio Rea dopo le rivelazioni del memoriale D'Adamo

Nuova accusa a Di Pietro: abuso d'ufficio

«Favorì Radaelli nell'inchiesta sulle tangenti Atm»

BRESCIA. Tra i vari filoni di inchiesta pendenti presso la Procura di Brescia a carico di Antonio Di Pietro vi sarebbe anche un'indagine aperta sui rapporti tra l'ex simbolo di Mani pulite e l'ex comandante dei vigili urbani di Milano Eleuterio Rea. Quest'ultimo è stato interrogato a Brescia nei primi giorni di agosto, nei locali della Finanza dove è stato sentito anche Francesco Pacini Battaglia. Il coinvolgimento di Rea e le nuove ipotesi d'accusa nei confronti di Antonio Di Pietro (abuso d'ufficio) sarebbero scaturite dalla lettura del memoriale presentato qualche tempo fa dal costruttore milanese Antonio D'Adamo. In quel documento venivano avanzati dubbi sul comportamento dell'ex pm durante le indagini su presunti illeciti commessi dall'amico Sergio Radaelli nell'ambito dell'inchiesta sulle tangenti Atm. L'accusa mossa a Di Pietro sarebbe quella di aver favorito proprio Radaelli. **Marzolla A PAG. 5**

Fisco, una valanga di errori

Su 76 milioni di cartelle emesse nel '95 oltre il 20 per cento è stato annullato

SERVIZIO A PAGINA 19

«Pagaci, o vendi tua moglie»

Genova, oscena proposta degli usurai «Falla prostituire, può rendere bene»

di Alessandra Pieracci A PAGINA 12

Scontri a Mombasa, 15 morti

Commando attacca la polizia e blocca i traghetti: nessun turista coinvolto

SERVIZIO A PAGINA 9

FINITA L'ODISSEA

I naufraghi della Mir

MOSCA. I cosmonauti Zibliev e Lazutkin, l'equipaggio più sfortunato della storia spaziale russa, sono rientrati ieri dalla missione Mir funestata da incendi, fughe tossiche e collisioni. **Zafesova A PAG. 11**

Inghilterra: protetti dalla legge hanno invaso case e chiese

La rivincita dei pipistrelli

LONDRA

WILLIAM Wilson, capo di tutte le forze di polizia della Scozia Centrale, non ha certo i nervi fragili. Ma, questa volta, non ha resistito: esasperato, è passato al contrattacco e - pensate - ha violato la legge, coscientemente e apertamente.

Il suo reato? Ha cercato di contrastare l'aggressiva presenza di centinaia di pipistrelli, annidatisi nella sua casa a Dunblane; ha tentato d'indurli a trasferirsi altrove. Non ha ammazzato un solo pipistrello, ma la sua «azione di disturbo» è stata sufficiente ad attrarre su di lui l'attenzione della giustizia.

Sì, proprio così, il pipistrello britannico è ora un animale sacro e intangibile. Alle leggi inglesi degli Anni Ottanta si è aggiunto tre anni fa l'«Accordo europeo sui pipistrelli», un complesso arsenale di norme con le quali si spera di arrestare il drammatico declino nel numero delle nottole, ospiti di queste isole. Alcune specie sono già estinte, vi sono ora due milioni soltanto di «pipistrelles», un nome scientifico per quello che gli inglesi descrivono con il monosillabo «bat».

William Wilson non è che l'ultimo esempio di una coabitazione che si sta rivelando sempre più agitata. C'è, tra gli altri, il caso di Sally Long, una signora che, dieci anni fa, investì i suoi risparmi nell'acquisto di una ampia casa di campagna.

«Da allora - narra oggi la donna - la mia vita è governata dai 107 pipistrelli nella mia casa. Ho speso una fortuna per costruire un nuovo tetto che permettesse loro una più comoda ibernazione, ma nel frattempo, è caduto un soffitto. Adesso ho pipistrelli in ogni camera».

Il tribunale domanderà all'alto funzionario di polizia: «Perché ha tolto i pannelli di legno dietro cui vivevano i pipistrelli»? Wilson spiegherà che il fetore era divenuto nauseabondo e che, comunque, le creature si sono vendicate invadendo, a centinaia, tutte le stanze.

«Questo è niente», commenta il «movement against bats in church», un nuovo movimento che si propone di difendere le 6500 chiese «occupate» dagli alati mammiferi. «L'orina dei pipistrelli corrode le panche, escrementi sono caduti nel calice dell'eucarestia e sugli abiti nuziali delle spose».

Mario Ciriello

AI LETTORI

Per la festività di Ferragosto domani i quotidiani non saranno in edicola. «Specchio» anticipa l'uscita a oggi. «La Stampa» riprenderà le regolari pubblicazioni domenica 17 agosto.

Risolto il giallo del bancario accoltellato di notte nel giardino di casa. Arrestati per omicidio volontario

Torino, la vedova ha ordinato il delitto

Simulò un furto per far uccidere il marito: gli assassini sono l'amante e un amico

Luisella Pullara, 33 anni

TORINO. Sarebbe stata la moglie, Luisella Pullara, 33 anni, a organizzare l'omicidio di Sergio Cafasso, 44 anni, il bancario ucciso una settimana fa davanti alla sua abitazione di Gassino, prima cintura di Torino. E sarebbe stato l'amante di lei a colpirlo con quattro coltellate, alla schiena e all'addome. Con lui, nella stradina senza luce davanti a casa Cafasso, quel venerdì sera 8 agosto c'era un complice. Un amico venuto per rendere più credibile la favola dei due albanesi che tentano di svaligiare una villa e che poi, scoperti, non esitano ad ammazzare, lasciando una donna in lacrime, disperata per il futuro suo e della sua bimba, e un intero paese nel terrore. Tutti e tre sono in stato di fermo. Hanno confessato solo in parte: «Volevamo picchiarlo, dargli una lezione».

Armand-Pilon, Barbiero Bramardo, Favro e Sartorelli

ALLE PAGINE 6 E 7 E IN CRONACA

L'Espresso
PRESENTA
I CLASSICI PROIBITI NUOVA SERIE
"Donna Flor". La gioia del sesso.
L'Espresso + la videocassetta in edicola a sole 9.900 lire.

Emergenza immigrati: vertice Prodi-Napolitano. In Germania il ministro Waigel annuncia giro di vite

«Gli albanesi? Non potremo rimpatriarli»

Il Viminale: vietato l'uso della forza

ROMA
DALLA REDAZIONE

L'emergenza immigrazione sconfina. Mentre il presidente del Consiglio Romano Prodi convoca Giorgio Napolitano per un vertice che si terrà domenica a Palazzo Chigi, anche la Germania si trova a dover fare i conti con i problemi legati agli immigrati. Il ministro delle Finanze tedesco Theo Waigel si è detto favorevole ad un giro di vite nell'espulsione degli stranieri che risiedono illegalmente in Germania e ad una limitazione dell'immigrazione, che aggrava il problema della disoccupazione in Germania. Non solo: Waigel ha anche proposto ritorsioni nei confronti dei Paesi che si oppongono al rimpatrio dei clandestini.

Dichiarazioni destinate a creare polemiche in Germania. In Italia, invece, la polemica va avanti da alcuni giorni e ieri è intervenuto anche il presidente della Camera. «Il ministro Napolitano sa benissimo che a settembre sarà esaminata la legge sull'immigrazione. La commissione Affari costituzionali ha lavorato bene; il sottosegretario Sinisi sta seguendo questa materia, quindi non c'è motivo di lamentarsi»: così Violante ha replicato alle dichiarazioni del ministro dell'Interno Giorgio Napolitano che aveva sollecitato le Camere ad approvare le norme sull'immigrazione che giacciono in Parlamento. Il ministro di Grazia e Giustizia Giovanni Maria Flick ha riconosciuto che «il disegno di legge, come d'altronde tutti i provvedimenti della giustizia, sta avendo un iter lento. Sono però troppo rispettoso del Parlamento per esprimere valutazioni».

Ma l'attenzione ora si sposta sul vertice di dopodomani. E una nuova «querella» è alle porte: mancano poco più di due settimane alla fatidica scadenza del 31 agosto, la data entro la quale, in via teorica, gli albanesi rifugiatisi nel nostro Paese devono lasciare l'Italia. Le cifre fornite a fine luglio rivelavano la presenza in territorio italiano di 13 mila albanesi. Secondo dati più aggiornati sono 10.432 coloro che hanno ricevuto il nulla osta provvisorio, di questi, 7283 si trovano in centri d'accoglienza, case di familiari e conoscenti. Si tratta di stime approssimative perché, seppure non nelle dimensioni dei mesi passati, l'ondata migratoria è continuata e continua. Oggi comunque dovrebbero essere resi noti dallo stesso Napolitano dati più precisi. Ma non è un problema di numeri: la verità è che se gli albanesi non se ne andranno di loro spontanea volontà (e non si vede perché dovrebbero farlo adesso se non l'hanno fatto finora) non ci sarà modo di rimpatriarli. Sostanzialmente, sostengono fonti del Viminale, per due ordini di motivi. Perché molti di loro non sono più reperibili. E perché anche quelli che sono rimasti nei centri d'accoglienza non possono di certo essere allontanati con la forza: per riuscire a rimanere basta che si oppongano al trasferimento. Del resto, è sufficiente guardare ai dati di luglio per farsi un'idea di quello che potrebbe accadere: gli albanesi che hanno accettato il bonus di 500 mila lire per tornare a Valona sono stati appena 167.

Questione albanese a parte, con l'attuale legge, il problema del rimpatrio degli immigrati è di difficilissima soluzione. Secondo il centro studi e ricerche della polizia sono stati 5059, nel '96, gli extracomunitari raggiunti da decreto di espulsione, ma meno di 500 hanno lasciato il nostro Paese. Nel '97 invece sono stati 25.051 quelli a cui è stata intimata l'espulsione e 3668 quelli effettivamente accompagnati alle frontiere. Nel '96 il numero di reati commessi dagli extracomunitari è notevolmente lievitato rispetto all'anno precedente: il triste primato, in questo campo, spetta al Marocco, seguito a ruota dall'Albania. Torino è la terza provincia italiana con il maggior numero di stranieri, preceduta da Milano e da Roma. A giudizio del direttore del centro studi della polizia, Maurizio Marinelli, la difficoltà nel rendere esecutivi i decreti di espulsione sta nel fatto che «nella maggior parte dei casi non c'è l'obbligo di accompagnamento coatto alle frontiere». Una difficoltà, questa, che scomparirebbe se venisse varato il disegno di legge sull'immigrazione.

Il 9 settembre la commissione affari costituzionali di Montecitorio comincerà a votare i 700 emendamenti al provvedimento che sono stati presentati e la sua presidente, Rosa Russo Jervolino, dice di ritenere che il disegno di legge arriverà in aula entro settembre. Bisogna però fare i conti con l'ostruzionismo della Lega, le resistenze del Polo e le divergenze interne alla maggioranza. Queste le difficoltà, mentre si viene a sapere che nel '96 per la prima volta in Italia è stato superato il milione di stranieri. L'aumento più consistente è stato tra i nordafricani, di cui due terzi vivono al Nord, soprattutto a Torino e Bologna.

La lentezza con cui il disegno di legge sull'immigrazione è andato avanti ha suscitato la preoccupazione di Napolitano ma anche dei sindaci delle città più interessate al fenomeno: i primi cittadini di Milano, Torino e Rimini hanno deciso di incontrarsi nei primi giorni di settembre per definire una posizione unitaria dei tre comuni sul provvedimento. C'è preoccupazione, quindi, e un certo nervosismo, come dimostra la polemica innescata dal sottosegretario all'Interno Adriana Vigneri che ha accusato le forze dell'ordine di non fare quel che dovrebbero «per combattere l'immigrazione clandestina», e che di fronte alle durissime prese di posizione delle associazioni di polizia ha dovuto smentire.

Continuano nelle località turistiche della riviera romagnola i controlli nei confronti di extracomunitari da parte di polizia e carabinieri

Il ministro delle finanze tedesco, Theo Waigel Sotto, il sindaco di Rimini, Chicchi

Il sindaco di Rimini

«Incomprensibili critiche sull'anagrafe regionale»

RIMINI. «Mettiamo in fila le nostre proposte e spingiamole insieme fino in Parlamento». Suona la carica della nuova «alleanza», Giuseppe Chicchi, sindaco pidiessino di Rimini. Con i colleghi di Torino e Milano, che nei giorni scorsi hanno speso parole di solidarietà nei confronti della sua proposta di regionalizzare i permessi di soggiorno, il sindaco di Rimini si incontrerà ai primi di settembre. L'appuntamento è già stato fissato, a Milano.

Torino, Milano e la «piccola» Rimini insieme per dare nel più breve tempo possibile una nuova, più rigida, legge sull'immigrazione all'Italia. E' soddisfatto?

«E' un risultato importante. Al di là della diversa natura dei problemi delle nostre città, proveremo, sulla base di un'esperienza diretta, a determinare proposte concrete».

Concrete sì, ma capaci di attirare una valanga di critiche. Vogliamo parlare della sua idea di regionalizzare i permessi di soggiorno degli immigrati?

«Non ho alcuna difficoltà a farlo. Mi stupiscono certe reazioni: se avessero studiato con maggiore attenzione il progetto di legge fermo in Parlamento avrebbero scoperto che il comma 6 dell'articolo 6 va proprio in quella direzione».

Vale a dire?

«Qui si pone il problema di mettere a fuoco i movimenti interni degli immigrati non-residenti. Anche se va chiarito il concetto di "variazione del proprio domicilio abituale", che lascia spazio a diverse interpretazioni, rimane il fatto che il governo ha già posto l'accento sul tema della mobilità interna».

Comunque sia, da sinistra non sono stati molto teneri con lei. Concorda?

«In questi attacchi vedo solo la riconferma di una sinistra impaludata, che non riesce a uscire dalla contrapposizione fra garantisti e forcaioli. Se non riuscirà a fare questo balzo in avanti difficilmente saprà trovare strumenti di governo che permettano di evitare lo sviluppo di una cultura razzista».

E sull'etichetta di sindaci che hanno la vocazione a fare i questurini che monsignor Luigi Di Liegro, direttore della Caritas, ha cucito addosso a lei e al suo collega di Riccione cosa dice?

«Si sbaglia. Come dovrebbe ben sapere, la Caritas ha instaurato efficaci collaborazioni con le nostre amministrazioni. Basta guardare i 2 centri di prima accoglienza che ci sono a Rimini».

Chi le dà del questurino, chi la chiama razzista e chi dice che ha preso un colpo di sole. Non la infastidiscono tutte queste critiche?

«No, no, anzi sono contento che il governo, e mi riferisco a Prodi e Napolitano, abbia centrato la sua attenzione sul problema. Quale sarà la soluzione tecnica, lo deciderà il Parlamento. Da parte mia non posso far altro che riconfermare quell'idea: le politiche di inserimento sociale degli immigrati funzionano solo se sono fortemente legate al territorio. In questo caso funzionano davvero, altrimenti l'integrazione rimane solo una parola vuota».

Franco Cicognani

RETROSCENA

ALLARME AL VIMINALE

ROMA. Alle migliaia di immigrati albanesi che sono giunti clandestinamente in Italia, se n'è aggiunto (forse) uno piuttosto speciale. Si tratta di Myrteza «Zani» Caushi, capo di quella che viene considerata la banda armata più pericolosa a Valona. Secondo il quotidiano di Tirana *Koha Jone*, Zani sarebbe fuggito l'altra notte verso la Puglia a bordo di uno dei suoi veloci motoscafi. Prima di imbarcarsi, avrebbe anche dettato al giornale una specie di proclama: «Me ne sto andando in direzione dell'Italia. Ho lo scafo pronto. Stiamo dando tutte le armi alla polizia perché il criminale Berisha (l'ex presidente, ndr) non c'è più». Se alle parole sono seguiti i fatti, Zani dovrebbe dunque trovarsi tra noi, forse nascosto presso qualche connazionale.

Altre voci raccolte negli ambienti diplomatici sostengono che la fuga di Zani Caushi non sarebbe avvenuta mercoledì, ma già domenica notte, quando reparti speciali della polizia albanese hanno cinto d'assedio il quartiere Cole di Valona, dov'è attestata la banda di Zani. Gli uomini del boss si sono rifiutati di alzare bandiera bianca, e ancora resistono. In attesa che depongano le armi, la polizia albanese non se la sente di confermare la fuga del capobanda. Il vice ministro degli Interni albanese, Sokol Bare, che dirige le operazioni a Valona, si è limitato a dire: «Noi continueremo a fare tutte le ricerche possibili, anche con l'aiuto dell'Interpol». «Sto al sicuro tra amici in un paese vicino», pare abbia detto Zani ieri mattina in una telefonata dal suo cellulare al fratello Luan rimasto a Valona, mentre gli uomini della banda facevano trovare alla polizia un vero e proprio arsenale bellico, con tanto di cannoncini anticarro e mitragliatrici antiaeree.

In realtà, come ha fatto notare ieri sera il nostro ministero degli Esteri, nessuno ha la certezza che Zani sia davvero sbarcato sulle coste pugliesi. Potrebbe essere scappato in Grecia (anche se le severe leggi elleniche anti-immigrazione lo rendono poco probabile) o addirittura potrebbe trovarsi ancora lì, assediato, insieme con i suoi uomini. Questa è la tesi che riscuote più credito presso la nostra ambasciata a Tirana e presso i nostri servizi di informazione e di sicurezza che, ovviamente, si sono messi subito in moto dopo le prime segnalazioni giunte da Valona.

In attesa di chiarire se il boss è giunto o no in Italia, Farnesina e Viminale seguono con attenzione la vicenda, in grado di creare imbarazzo al governo italiano. Zani sarebbe infatti un ospite assai ingombrante. E' stato uno dei capi della rivolta di Valona contro Berisha, ma la sua banda non si è distinta soltanto nell'insurrezione politica: approfittando del collasso statale, ha messo a segno una lunga serie di attività criminali, con ferimenti ed estorsioni in quantità. Per questo fece sensazione che Zani e i suoi uomini, con i kalashnikov in bella mostra, avessero fatto da scorta armata al nostro presidente del Consiglio, Romano Prodi, durante la visita-lampo a Valona del 13 aprile scorso. Ringalluzzito dal ruolo svolto in quella circostanza, Zani tentò di accreditarsi come «protettore» dei nostri soldati, ma non venne nemmeno ricevuto dai capi della missione Alba. Le libere elezioni hanno ridotto i suoi margini di azione, fino alla resa dei conti con le nuove autorità di Tirana.

Che fare dunque se il boss ha già messo, o metterà, piede in Italia? Da Roma, senza troppa pubblicità, sono partiti fonogrammi alle questure perché Zani venga cercato, identificato e, nel caso, fermato.

Ma al ministero dell'Interno si domandano anche a quale titolo potrebbero essere adottati provvedimenti restrittivi nei suoi confronti, visto che a tutt'oggi non risultano mandati di cattura internazionali emessi nei suoi confronti. E in assenza di questi provvedimenti, fanno osservare al Viminale, la posizione di Zani risulterebbe molto simile a quella di altri suoi connazionali, clandestino tra i tanti, in attesa di asilo politico o di espulsione. [r. r.]

Tirana: il bandito Zani si è rifugiato in Italia

Myrteza «Zani» Caushi, capo di quella che viene considerata la banda armata più pericolosa a Valona

«Arruoliamo extracomunitari»

Il questore di Torino: sarebbero utili

TORINO. Dalla Volante scendono in tre. Due bianchi e un nero. Il nero si avvicina al gruppo di maghrebini, chiede i documenti, li controlla. Per ora è quanto vediamo nei film americani. Ma potrebbe diventare scena italiana. Se società multietnica stiamo diventando, dovremo diventarlo anche all'interno della legalità.

Disegni di legge, retate, azioni preventive e repressive possono arginare in parte l'immigrazione extracomunitaria, non bloccarla. Allora, dice il questore di Torino, Francesco Faranda, assorbimento e utilizzo di apporti culturali forti può essere utile.

Questore Faranda, tutti gridano contro gli extracomunitari, lei invece li vedrebbe bene in divisa?

«Non è così semplice. Non si reclutano extracomunitari per controllarne altri. Si tratta di adeguarsi alle evoluzioni culturali, etniche dell'Italia. E riflettere sull'idea che persone dalle origini più disparate e divenute, a tutti gli effetti, cittadini italiani, possono portare un contributo: conoscono e condividono le culture dei popoli che vengono qui. Accade in America, ma anche in Europa, nella severa Francia soprattutto».

Un po' come gli scouts indiani che guidavano i soldati nordisti?

«No. Servirebbero soltanto ad accendere tensioni, a minare l'ordine pubblico. Mi pare utile, piuttosto, l'ipotesi di cittadini italiani dalle origini più varie che lavorano per lo Stato del quale fanno parte, portando punti d'incontro con le nuove disordinate e disorientate realtà. Non dimentichiamo che le forze di polizia sono il primo contatto fra quelle popolazioni variegate, eterogenee, e le istituzioni. Hanno una funzione investigativa e repressiva, ma anche sociale».

Per chi commette reati, la divisa sempre nemica è.

«E' ovvio. Ma un nemico più comprensibile, addirittura più simile, può apparire meno ostile sul piano psicologico. Non si tratta soltanto di capire la lingua, ma anche la cultura, approcci e modi di porsi. E il nero, di fronte a poliziotto nero, può essere più permeabile».

Come la mettiamo con il bianco fermato dal nero?

«Gli italiani, anche i più onesti, si dividono in due categorie: chi accetta i controlli in strada considerandoli una tutela per tutti, e chi non li sopporta comunque, chiunque sia a farli, bianco o nero o blu o verde. Non hanno capito il concetto di controllo del territorio e di tutela generale».

Ma può esserci un'adesione di questo genere?

«Io, come questore, ho avuto un agente di colore, bravo, stimato dai colleghi. E' vero che pochi di loro conoscono la possibilità di accedere ai concorsi. Il problema dei numeri, però, sta soprattutto nell'età. La condizione per i concorsi è, oltre ovviamente ai buoni requisiti, il non superare i trent'anni. I tempi per la cittadinanza, dunque, sono stretti. Potrebbe essere il futuro di figli d'immigrati che non hanno perso i legami con la loro cultura. Cultura, appunto: il problema si affronta anche così, non con una generalizzata carità».

Critica mons. Di Liegro?

«Io ho il massimo rispetto per tutti i monsignori, ma credo che ogni tanto occorra tornare in seminario e rispolverare il senso di carità, che deve essere generale, non a senso unico. E' carità cristiana dedicarsi a chi vive contro le leggi a discapito di chi le rispetta? La carità cristiana è giusta, ma non se ne devono privare i cittadini onesti, compresi i questori che fanno il loro dovere».

Marco Neirotti

Il questore Francesco Faranda

A Padova

Nuova notte di scontri

PADOVA. Altri quattro cittadini di nazionalità marocchina sono stati arrestati per rissa, la scorsa notte, in un locale del centro di Padova. Gli stranieri, tutti clandestini, maschi e di giovane età, sono stati subito bloccati da una pattuglia di carabinieri i quali, poco dopo, hanno formalizzato il provvedimento restrittivo.

Gli arrestati hanno riportato nella colluttazione ferite giudicate guaribili in pochi giorni.

Ma si presenta difficile, nonostante l'impegno delle autorità, l'espulsione dei 41 nordafricani che a Padova negli ultimi giorni hanno scatenato una 'guerra' per il controllo del traffico degli stupefacenti.

I Gip hanno convalidato gli arresti di 41 persone, delle quali 32 resteranno a 'carico' del tribunale, mentre i casi di altre nove, ovvero i protagonisti della seconda rissa, quella in un locale pubblico, saranno esaminati dalla procura della pretura. Intanto prosegue l'opera di identificazione. [Ansa]

LA STAMPA
Quotidiano fondato nel 1867
DIRETTORE RESPONSABILE
Carlo Rossella
CONDIRETTORE
Luigi La Spina
VICEDIRETTORI
Vittorio Sabadin, Paolo Passarini
REDATTORI CAPO CENTRALI
Roberto Bellato
Dario Cresto-Dina, Franco Trepca
EDITRICE LA STAMPA SPA
PRESIDENTE
Giovanni Agnelli
VICEPRESIDENTI
Vittorio Caissotti di Chiusano
Umberto Cuttica
AMMINISTRATORE DELEGATO E DIRETTORE GENERALE
Paolo Paloschi
AMMINISTRATORI
Luca Cordero di Montezemolo
Giovanni Giovannini
Francesco Paolo Mattioli, Alberto Nicolello
STABILIMENTO TIPOGRAFICO
La Stampa, via Marenco 32, Torino
STAMPA IN FACSIMILE
La Stampa, v. G. Bruno 84, Torino
STT srl, v. C. Pesenti 130, Roma
STS spa, Quinta Strada 35, Catania
Nuova SAME spa, v. della Giustizia 11, Milano
L'Unione Sarda spa, v.le Elmas, Cagliari
Nord Eclair, 15-21 Rue du Caire, Roubaix
CONCESSIONARIA PUBBLICITA'
Publikompass Spa
v. Carducci 29, Milano, tel. (02) 86470.1
c. M. d'Azeglio 60, Torino, tel. (011) 6665.211
© 1997 Editrice La Stampa SpA
Reg. Trib. di Torino n. 513/1938
Certificato n. 3330 del 13/12/1996
La tiratura di Giovedì 14 Agosto 1997 è stata di 565.849 copie

Sequestrati dalle tribù armate 4 cuneesi e due famiglie di Napoli. Già avviate le trattative

La trappola Yemen fa altre 10 vittime

Anche due bimbi nelle mani dei rapitori

ROMA. Dieci italiani sono stati rapiti in Yemen in due differenti episodi nell'arco di poche ore. Il primo gruppo, sei persone fra cui due bambini, è stato intercettato da un gruppo di banditi mercoledì pomeriggio su una strada che conduce da al-Muqalla fino ad Aden. Si tratta di due famiglie di napoletani, con i rispettivi figli: Svevo De Notaris, 9 anni, e Francesca Ferraro, 10 anni. Enrico De Notaris con la moglie Mariella e Adolfo Ferraro con la moglie Ida ed i rispettivi figli, erano giunti in Yemen senza appoggiarsi ad alcuna struttura turistica e avevano affittato due taxi per compiere un lungo percorso nel deserto. Il secondo gruppo, quattro persone tutte originarie di Fossano (provincia di Cuneo), è stato invece sequestrato ieri mattina a Al Sonatayn, un villaggio nei pressi di Khamir, 100 chilometri a Nord della capitale Sana'a. Si tratta di due giovani coppie, di età fra i 28 e 34 anni, che fanno parte di un gruppo di 15 amici abituati a fare viaggi avventurosi: Danilo Manganiello, agente assicurativo, Paola Silvestro, infermiera, Franco Radogna, dentista, e Mirella Bessone, commerciante. Erano partiti il 4 agosto e il loro rientro era previsto per il 18. L'imboscata è stata tesa a un convoglio di auto private su cui viaggiava la comitiva. I banditi yemeniti, dopo averlo fermato, sono riusciti a portare con loro solo quattro dei malcapitati.

La notizia dei due sequestri ha fatto rimettere in moto la macchina diplomatica che, negli ultimi venti giorni, è già riuscita a risolvere i rapimenti di altri tre italiani: i romani Luigi Archetti e Maria Paola Moriconi, presi il 26 luglio, e Giorgio Bonanomi, di Lecco, catturato una settimana fa e ora in procinto di tornare in Italia (dopo aver deciso di finire la vacanza). Il numero degli occidentali rapiti in Yemen dal 1993 è salito a 83, di cui 14 italiani.

Le trattative con i rapitori vengono condotte da Sana'a dal vice-ministro degli Interni yemenita, colonnello al-Hamri, in stretto contatto con l'Unità di crisi alla Farnesina, diretta da Vincenzo Petrone. «La dinamica di questi rapimenti - spiega Petrone - è simile: i turisti vengono fermati e portati via e poi non sottoposti a violenze, fino a quando la trattativa non ha termine». Ed anche la trattativa ha un leitmotiv. «Si tratta di capi tribù locali e sceicchi - continua Petrone - che chiedono al governo centrale un trattore, una moschea o di aver ragione in una disputa locale con le autorità o con qualche compagnia straniera». La Farnesina glissa sul perché siano soprattutto gli italiani ad essere rapiti, ma fa notare che fra gli sceicchi oramai il metodo del sequestro sarebbe «diffuso strumento di rivendicazione». Comunque le trattative, anche questa volta, sono iniziate subito, attraverso la nostra ambasciata. Anche se sembra più facile quella per i quattro catturati nei pressi della capitale. «Li abbiamo contattati e stanno bene» ha detto Simonetta Bartolomei, il diplomatico che regge la sede in assenza dell'ambasciatore Napoleone Vitaliano. Anche il gruppo dei napoletani ha fatto sapere di essere in buona salute: è stato Enrico De Notaris, fratello dell'ex senatore della Rete Francesco, a lasciare un messaggio sulla segreteria telefonica avvertendo che «le nostre condizioni sono buone». L'ambasciatore dello Yemen in Italia, Mohammed el Wazir, ha confermato che «il governo tratta ma poi persegue i rapitori» e che «si tratta sempre di vertenze locali e non politiche». «Guardiamo con benevolenza all'Italia e speriamo che questi episodi non pregiudichino i nostri rapporti» ha aggiunto.

I nuovi rapimenti riaprono le polemica sulle agenzie di viaggio. «Devono essere responsabilizzate» ha chiesto ieri il verde Alfonso Pecoraro Scanio, annunciando una proposta di legge. Anche Forza Italia, con Salvatore Lauro responsabile per il Turismo, ha chiesto «iniziative immediate» al governo. Alla Farnesina si fa notare che lo Yemen è da tempo fra i paesi segnalati «a rischio» ma gli italiani continuano a ritenerlo fra le mete preferite. L'ultimo aereo, all'inizio di questa settimana, ne ha portati trecento, facendo salire a 700 il numero degli italiani ora presenti in quel paese (su un totale di 1500 occidentali). E, in tutto, sono 5 milioni i connazionali che hanno visitato l'affascinante, ma pericolosissimo, angolo della penisola arabica. **(m. mo.)**

In basso un'immagine della capitale yemenita Sana'a. A fianco, i due punti in cui sono avvenuti i sequestri

E' il terzo caso che coinvolge nostri connazionali in poche settimane. Ma non si ferma il flusso di turisti italiani: ora sono 700

«Tranquilli, tutto bene»

La telefonata dell'ostaggio «Vogliono soltanto soldi»

NAPOLI. Erano partiti martedì scorso e sarebbero dovuti tornare a casa non prima del prossimo 28 agosto. Un gruppo di amici entusiasti del viaggio, tanto da non farsi scoraggiare dalle notizie dei rapimenti che si sono susseguite nelle ultime settimane dallo Yemen. E, invece, il peggio è accaduto.

Enrico De Notaris con la moglie Mariella ed il figlio Svevo, 9 anni; Adolfo Ferraro, la moglie Ida e la figlia Francesca, di 10 anni, sono adesso ostaggio di un gruppo armato. Due famiglie piuttosto note a Napoli: De Notaris, infatti, è medico psichiatra e docente all'Università Federico II; Ferraro, anche lui medico, dirige l'ospedale psichiatrico giudiziario di Aversa, in provincia di Caserta. Tra i familiari che aspettano in ansia notizie, il fratello di Enrico, Francesco De Notaris, ex senatore della Rete.

Quando ha sentito suo fratello?

«Mi ha chiamato il giorno in cui c'è stato il sequestro dell'italiano poi liberato. Mi ha chiesto se la notizia era vera, ma non mi è sembrato preoccupato. Del resto, aveva programmato il viaggio in primavera e né lui né i suoi amici hanno rinunciato nonostante i sequestri. Poi, oggi (ieri, n.d.r.) prima che dalla Farnesina mi arrivasse la comunicazione ufficiale, ho trovato un suo messaggio sulla segreteria telefonica».

Che cosa le ha detto?

«Per la verità ha fatto due tentativi: una volta è caduta la linea, la seconda è riuscito a dirmi qualcosa per rassicurarmi e a darmi alcuni numeri di parenti degli altri amici. "Caro Francesco - mi ha spiegato nel suo messaggio - sono prigioniero di un gruppo nello Yemen, siamo trattati bene, non ti preoccupare perché credo che ci abbiano rapiti per una rivendicazione di carattere economico"».

Qual è il suo stato d'animo in questo momento?

«Credo che sia inutile disperarsi. Occorre mantenere la calma e stabilire tutti i contatti giusti, soprattutto attraverso l'ambasciata italiana in Yemen. La situazione è simile a quelle che si verificano quando si vogliono conoscere gli esiti di un intervento chirurgico su di una persona cara, ma i medici non possono che dire: "Bisogna aspettare"».

Aggiunge Francesco De Notaris: «Quel che posso dire adesso è che confido nell'operato del nostro ministro degli Esteri, Lamberto Dini, e mi auguro che tutto finisca bene, e al più presto».

Mariella Cirillo

Dall'alto, Adolfo Ferraro e Enrico De Notaris, due dei napoletani rapiti

IL CASO

OPERAZIONE ESTATE

Sos per il turismo fai-da-te

Piano della Farnesina per l'emergenza-vacanze

ROMA. RAPIMENTI, arresti, violenze e disagi: la Farnesina corre ai ripari contro i guai d'estate dei nostri turisti, il cui numero continua ad aumentare di anno in anno. Lamberto Dini e il suo neo-designato segretario generale, Umberto Vattani, seguono da vicino l'«Operazione Estate», che si articola su quattro piani: assistenza in loco dei consolati, rafforzamento delle strutture del ministero, azione a livello politico e nuove iniziative per proteggere il turista più a rischio, quello fai-da-te.

L'onere maggiore pesa sui consolati. Dall'inizio di giugno almeno trenta sedi sono state in prima linea, dal Congo alla Spagna, da Londra a Sana'a. Ma le ultime settimane sono state le più intense. A Palma de Maiorca, dopo il ferimento della giovane Paola Boldi da parte di un vigile urbano, il console onorario ha ottenuto risarcimento danni e sospensione dell'agente. A Londra è stato il consolato a trovare alloggio per i 187 passeggeri beffati dai charter della «Sabra Airways». In Romania è andata in porto la contestata adozione del piccolo Andrea Sartini e a Bangkok il rientro dei connazionali feriti dalla guardia che fece fuoco contro un gruppo di occidentali. Ma il compito più difficile è toccato alle nostre feluche a Sana'a, impegnate nelle trattative senza fine con gli sceicchi-rapitori.

A ogni sede diplomatica la Farnesina ha inviato una «carta dei diritti» dei cittadini, che impegna i nostri diplomatici all'assistenza ma ne segna anche i limiti. Ad esempio, se un connazionale viene arrestato per violazione delle leggi locali su stupefacenti o pornografia non è nei compiti né nei poteri del console quello di ottenerne subito la scarcerazione.

La «carta dei diritti» sull'assistenza ai turisti è il manuale voluto da Dini che i diplomatici seguono per fronteggiare le emergenze, facendo capo, all'interno del ministero, all'Unità di crisi diretta da Vincenzo Petrone e alla direzione generale per l'Emigrazione guidata da Lorenzo Ferrarin. Entrambe le strutture sono state rafforzate nelle ultime settimane.

La novità della «carta dei diritti» sta anche nel fatto che la sua introduzione prevede delle ispezioni del ministero per verificarne la corretta applicazione nei consolati nonché la possibilità, da parte dei connazionali, di presentare denunce e rimostranze sulle eventuali mancanze in appositi «registri delle proteste».

Poi c'è l'azione prettamente politica, che chiama in causa i vertici della Farnesina. Non a caso fu Dini a intervenire, lo scorso inverno, per ottenere la liberazione dei due italiani condannati all'ergastolo per droga nelle Maldive. Ed anche nel caso delle Yemen, la Farnesina ha ottenuto un «telefono rosso» col ministero degli Interni di Sana'a per le crisi degli ostaggi.

«Ma l'assistenza che forniamo al turismo di massa e ai tour operator - spiegano al ministero - non raggiunge quegli italiani che si muovono da soli, magari con uno zaino sulle spalle, mentre sono proprio questi che spesso incorrono in ogni sorta di disavventure». La Farnesina sta così mettendo a punto un «piano» per evitare le disavventure dei saccopelisti. Il progetto punta sull'informazione. Per raggiungere il turista fai-da-te vi saranno appositi video negli aeroporti italiani, sui voli dell'Alitalia diretti verso le destinazioni ritenute più «pericolose» nonché un sito Internet e brochure negli scali e nei consolati. «Sarà una campagna a tappeto che metterà a dura prova la nostra capacità di assistenza, ma stiamo studiando ogni mezzo per mettere al corrente ogni turista isolato sui pericoli che incontra nei luoghi più a rischio, in Asia come in Africa», spiegano nei piani alti del ministero. Ma c'è dell'altro: alla Farnesina si sta lavorando a un programma di riqualificazione del personale consolare. Il fine è quello di mettere i nostri diplomatici in grado di affrontare argomenti, come la droga o l'assistenza ai detenuti, che in passato venivano considerati solo come eccezioni, ma che oggi si presentano sempre più spesso.

L'idea di Dini è di far rientrare l'«Operazione Estate» nel più generale - e imminente - riassetto della rete consolare, cui spetterà il compito di perfezionare - e codificare - una rete di assistenza per ogni tipo di presenza italiana fuori dalla Penisola: assistere i nostri connazionali all'estero ma anche fronteggiare nuovi temi, come il supporto agli operatori economici, alle coppie in cerca di adozioni o ai pescatori cui vengono sequestrate le barche in Nord Africa.

Maurizio Molinari

UN PAESE TORMENTATO

LA STORIA

La via dell'incenso

L'orgoglio tribale e il gusto della faida sono da sempre inscritti nei cromosomi degli yemeniti: si sono instancabilmente combattuti tra loro e nessun invasore è mai riuscito a piegarli completamente, romani, etiopi, omayyadi, abassidi, turchi ottomani e inglesi. Percorso dalle vie carovaniere dell'incenso e della mirra, al centro degli scambi tra l'Oriente e l'Occidente pre-cristiano, lo Yemen della regina di Saba diventa così ricco da crearsi un'agricoltura avanzata e un'architettura sofisticata che non hanno paragoni in una penisola, come quella arabica, percorsa solo da nomadi. Caduti i sabei (alla loro crisi irreversibile non è estraneo il blocco delle relazioni commerciali deciso da Teodosio), gli yemeniti si convertono in massa all'Islam nel 628 e nel XVI secolo diventano una riottosa provincia dell'impero ottomano. L'indipendenza è un evento recente, conquistato a inizio Novecento, ma negli Anni 60 il Paese si spacca tra Repubblica araba del Nord (filooccidentale) e Repubblica democratica popolare del Sud (filosovietica). La ferita da Guerra Fredda si rimarginerà solo nel '90 e si riapre d'improvviso nel '94 con un rigurgito di guerra civile, quando la fazione del presidente Ali Abdullah Saleh si scontra con quella del suo vice, Ali Salem al Baid, capo del partito socialista che aveva regnato sul Sud marxista. La fine del conflitto non porta la pacificazione: le rivalità delle tribù restano roventi e si aggravano in seguito alla scoperta di numerosi giacimenti petroliferi. Tra odi pluriscolari e recentissime rivendicazioni economiche, ogni mezzo è buono per far sentire la propria voce a Sana'a, anche i sequestri (finora incruenti) di turisti occidentali.

LA POLITICA

Gli odi tribali

Per attraversare senza rischi molte zone dello Yemen, soprattutto al Nord, i convogli di jeep cariche di turisti devono accettare di buon grado la «scorta» dei guerrieri delle tribù locali. In caso contrario, addio visite. E' un mosaico di fazioni che ignorano l'autorità del presidente Ali Abdullah Saleh, rifiutano di pagare le tasse al governo centrale e non riconoscono nient'altro che i rigidi dettami teocratici dei loro imam. Le promesse politiche ed economiche del dopo-unificazione continuano a restare lettera morta e lo Yemen viene classificato dagli analisti internazionali tra «i 40 Paesi meno sviluppati del mondo», con un reddito pro-capite annuo che arriva a stento a 500 dollari. Nonostante la vittoria strappata nel '94, con la definitiva conquista di Aden e la cacciata dei nostalgici di Marx in salsa mediorientale, Saleh è un presidente dimezzato e i segni dell'anarchia che avvelena il Paese sono immediatamente visibili:

non c'è yemenita sopra i 12 anni che non si sposti armato, esibendo alla cintola la «jambiya», il caratteristico pugnale ricurvo, e a tracolla un moschetto o (chi può permetterselo) un Kalashnikov. In questo disfacimento petrolio e turismo rappresentano le uniche speranze di rimettere in moto un Paese altrimenti in crisi profonda. Ma il petrolio ha suscitato le immediate gelosie di un vicino potente come l'Arabia Saudita (molti giacimenti si trovano nella zona di confine) e, contemporaneamente, ha riattizzato gli appetiti dei capitribù che vogliono partecipare alla grande «torta». E ora anche l'altro rubinetto che pompa valuta pregiata rischia di arrugginirsi: dopo gli ennesimi rapimenti lo Yemen potrebbe tornare «terra proibita».

IL TURISMO

Grattacieli nel deserto

Secondo la regina delle guide - la «Lonely Planet» -, non si può capire fino in fondo il concetto di «sporco», finché non si è passato qualche giorno in Yemen, dove non esistono discariche e la gente è abituata a buttare dove capita tutto ciò che non serve, a cominciare dalle indistruttibili bottiglie e bottigliette di plastica. Eppure, da questo immenso e multicolore mare di spazzatura che avvolge il Paese come un sudario alla Christo, emergono tesori usciti direttamente da un Medioevo che - come ripetono instancabilmente i tour operator - è da Mille e una Notte: in quella che si chiamò «Arabia Felix» l'Unesco ha scovato 3 località - Sana'a, Shibam e Zabid - per includerle nel patrimonio mondiale dell'arte da salvare, il «world heritage». Il centro di Sana'a, la capitale, è una città nella città, celebre per le case di basalto e mattoni, intarsiate da finestre in gesso bianchissimo. Nonostante le crepe nei muri, le erbacce nei giardini, i buchi

nelle strade, l'incanto è miracolosamente intatto. E lo stile takhrim vecchio di oltre un millennio sopravvive anche a Shibam, l'«archeo-Manhattan del deserto», dove si stagliano oltre 500 palazzi di mattoni e fango alti fino a 7 piani, mentre Zabid esibisce una novantina di spettacolari moschee, sopravvissute all'età d'oro, quando nel XIII secolo la città era un centro-chiave della cultura islamica. I 6 mila italiani che corrono in Yemen ogni anno cercano questi luoghi-cartolina, ma ne trovano tanti altri altrettanto impressionanti: da Kawkaban, simbolo del gusto di costruire villaggi in luoghi inaccessibili, a Marib, capitale del regno di Saba, dalle cui sabbie emergono i Templi della Luna e del Sole.

A CURA DI Gabriele Beccaria

conbipel GENTE COME NOI.

COCCONATO D'ASTI (AT) - Sede di produzione e vendita - APERTO ANCHE LA DOMENICA - Strada Bauchieri 1 - tel. 0141/601111

PIEMONTE - **ALESSANDRIA** - Via Garibaldi 11 - tel. 0131/235922 - **TORINO** - Via Amendola 4 - tel. 011/548386 - **TORINO** - Corso Bramante 27/29 - tel. 011/3195998
TORINO - I Portici del Lingotto - Via Nizza 262 - tel. 011/6643250 - **GRUGLIASCO** (TO) - Centro Comm.le "Shopville Le Gru" - Via Crea 10 - tel. 011/7708746
VENARIA (TO) - Piazzale Città Mercato - Corso Toscana 11 - tel. 011/4552831 - **BIELLA** - Tangenziale - Corso Europa 20 - tel. 015/8492856
POCAPAGLIA (CN) - Borgo S. Martino 40/BIS - S.S. 231 tra Alba e Bra - APERTO ANCHE LA DOMENICA - tel. 167/811099 - **CUNEO** - Via Roma 35 - tel. 0171/67484
PAVONE CANAVESE (TO) - Centro Comm.le "Pavone" - tel. 0125/516685 - *VALLE D'AOSTA* - **QUART** (AO) - Regione Amerique - Centro Comm.le "Amerique" - tel. 0165/765103
LIGURIA - **GENOVA** - Zona Picapietra - Via XII Ottobre 18/R - tel. 010/565665

INDIRIZZO INTERNET: http://www.conbipel.com 167-811099

NEGOZI CONBIPEL IN ITALIA

La procura di Brescia ha aperto una nuova inchiesta sull'ex ministro per abuso d'ufficio

Di Pietro indagato per le tangenti Atm

L'accusa: favorì il suo amico Radaelli

Il costruttore Antonio D'Adamo: nel suo memoriale le accuse a Di Pietro

MILANO. Le notizie su Antonio Di Pietro sembravano ormai riguardare soltanto la «disfida del Mugello». E invece ieri si è tornati a parlare di cronache giudiziarie: da Brescia è arrivata la conferma dell'apertura di un nuovo filone di indagine, per abuso d'ufficio, sull'ex ministro.

Al centro dell'interesse dei magistrati bresciani una vecchia inchiesta condotta da Antonio Di Pietro sulle tangenti all'Atm, l'azienda trasporti di Milano: l'allora pm Di Pietro favorì o no il suo amico Sergio Radaelli chiedendo, e ottenendo, per lui l'archiviazione? Per intanto è stato sentito, quale co-indagato, Eleuterio Rea ex capo dei vigili urbani di Milano (adesso dirige i servizi sociali del Comune) e grande amico di Di Pietro. O meglio ex grande amico, almeno stando a quanto ieri mattina raccontava «Il Foglio»: un lungo interrogatorio in cui Rea avrebbe raccontato cose assai poco edificanti su Di Pietro; compreso un invito al silenzio con gli ispettori ministeriali.

La genesi della nuova inchiesta sta nel memoriale di Antonio D'Adamo, il costruttore, ex grande amico pure lui, che in quelle due pagine aveva parlato di un'auto, un telefonino e un «appartamentino» dati in uso a Di Pietro, nonché di un prestito da cento milioni: tutti benefit con uno scopo ben preciso, quello di «tenere fuori il più possibile gli amici dalle indagini». Dice sempre D'Adamo che quegli amici - cioè Maurizio Prada e Sergio Radaelli - erano stati «trattati bene» nelle inchieste di Tangentopoli e che Radaelli aveva beneficiato ancor prima di favori processuali: «Di Pietro riuscì a tenerlo fuori dalle indagini (sull'Atm, ndr) presentando a suo favore una richiesta di archiviazione accolta dal gip. Il dottor Radaelli ebbe poi modo di disobbligarsi...». Stando al racconto del costruttore, facendogli ottenere un appartamento per il figlio, a equo canone, nel pieno centro di Milano.

L'inchiesta sull'Atm data a fine Anni Ottanta. Di Pietro, pm tutt'altro che famoso, scopre un giro di mazzette su tutte le forniture: c'è anche un libro mastro con cifre e sigle. Tra queste sigle «Rad»: è Sergio Radaelli, consigliere d'amministrazione dell'Atm in quota psi? La delega alle indagini viene affidata a Rea, all'epoca capo della «mobile» a Milano (ed anche lui amico di D'Adamo e Radaelli). L'identificazione di «Rad» resta dubbia: all'Atm - si spiega - di Radaelli ce n'è più d'uno; da qui il proscioglimento.

Mettendo assieme il memoriale di D'Adamo e le conclusioni oggettive dell'inchiesta condotta da Di Pietro ce n'è abbastanza, secondo la procura bresciana, per aprire un nuovo fronte di indagine. E, agli inizi di agosto, Rea viene interrogato, per nove ore.

Di quel tempo poco viene dedicato alla storia di «Rad» (Rea avrebbe ribadito la correttezza del suo operato lasciando a Di Pietro la responsabilità di un eventuale limite all'inchiesta) e molto ad altre vicende.

La fonte, a questo punto, diventa «Il Foglio» diretto da Giuliano Ferrara, solitamente assai bene informato quando si tratta di parlar (male) di Di Pietro. E scrive, Il Foglio, che Rea riceve a novembre '94 la visita di Di Pietro che «gli intimò con una certa decisione di non dire nulla» agli ispettori ministeriali, riguardo al prestito e alla Mercedes avuti da Giancarlo Gorrini. Rea gli ispettori non li vede ma parla con Ilio Poppa, allora procuratore aggiunto a Milano. E due giorni dopo - scrive sempre il Foglio - riceve una telefonata di Di Pietro «arrabbiatissimo anche perché Borrelli gli aveva fatto una lavata di capo».

Se ne può dedurre che questo racconto smentisca anche Francesco Saverio Borrelli, il quale aveva sempre sostenuto di essere stato informato del prestito di Gorrini da Di Pietro in persona? Il procuratore milanese ribadisce di non aver saputo queste cose da Poppa: «Confermo che fu Di Pietro a parlarmene; è la mia parola contro quella di Rea». In quanto alla «lavata di capo», Borrelli la esclude, ma si sa benissimo che in quei giorni di novembre-dicembre '94 il clima tra Di Pietro dimissionario e il resto del pool era tutt'altro che idilliaco.

In quanto alla nuova inchiesta bresciana l'unico commento registrato è quello di Massimo Dinoia, avvocato di Di Pietro: «Freddure di mezza estate - dice dalla Norvegia - ma se è vero che le cose stanno così, ne vedremo delle belle». [s. mar.]

BORRELLI

«Tonino m'informò su Gorrini»

COURMAYEUR. «E' la mia parola contro quella di Rea, che comunque mi sembra riferire informazioni avute in via indiretta». Il procuratore della Repubblica di Milano Borrelli, a Courmayeur per un convegno sulla giustizia, così ha commentato l'articolo del «Foglio» di ieri nel quale viene citato a proposito dell'interrogatorio reso dall'ex capo della Squadra mobile di Milano ai pm di Brescia. Il magistrato così conferma, come detto a Brescia, che fu Di Pietro a informarlo dei prestiti avuti da Gorrini. Peraltro, Borrelli ha escluso di aver fatto una lavata di capo a Di Pietro per la faccenda di Gorrini, come secondo «Il foglio» avrebbe detto Rea, e ha ricordato che tra la fine del novembre e i primi giorni del dicembre '94, ci furono lunghe discussioni tra i componenti del pool che tentarono invano di convincere Di Pietro a non dimettersi dalla magistratura. [Ansa]

L'ex magistrato ed ex ministro Antonio Di Pietro

E' stato sentito quale co-indagato Eleuterio Rea La nuova indagine nasce dal memoriale del costruttore Antonio D'Adamo

Curzi: sto zitto

«Non commento quelle vicende»

ROMA. «Non voglio soffermarmi sulla vicenda giudiziaria di Di Pietro. In questo momento mi occupo di politica e con Di Pietro voglio parlare di politica», dice Sandro Curzi, potenziale candidato di Rifondazione nel collegio del Mugello dove l'Ulivo schiera Antonio Di Pietro. No comment anche da Mirko Tremaglia (An): «Nonostante che con una operazione trasformista Tonino sia andato con l'Ulivo, io non sono e non sono mai stato nei suoi confronti uno sciacallo: non mi metterò adesso a strumentalizzare un'inchiesta a suo carico. Questi tentativi di aggressione e di veleni sono stati fatti altre volte, ma lui ne è sempre uscito bene con il proscioglimento». Convinto dell'onestà è anche Federico Orlando, altro deputato vicino all'ex pm: «Fino a quando non ci saranno le elezioni nel Mugello, continueranno a piovere iniziative del genere».

Tiziana Parenti, parlamentare di Forza Italia, considera invece «giusti» gli anni cui fa riferimento l'inchiesta della procura di Brescia: «Ha fatto finta di non sapere perchè il contesto politico non era ancora pronto». [r. int.]

IL CASO

FERRAGOSTO A SAN VITTORE

Per dedicarsi al lavoro dei reclusi ha chiesto di restare in cella di giorno e andare a dormire a casa

Cusani: «Ho tanto da fare in carcere»

L'altra faccia dell'ex «uomo d'oro» di Gardini

MILANO. C'E' un ufficio sempre aperto a Milano, anche a Ferragosto. E' in piazza Filangieri al due, è il primo a sinistra di un lungo corridoio. Un corridoio uguale ad altri cinque, nello stesso stabile con i muri scuri e le porte di ferro. Dentro quell'ufficio, davanti a un computer portatile, accanto a libri, lettere, fogli e documenti che affollano la scrivania, c'è Sergio Cusani, il finanziere che fu braccio destro di Raul Gardini. E che da sei mesi è a San Vittore, primo raggio, cella per tre. Più l'ufficio, cuore del cuore del carcere.

«Da quando sono qui penso agli altri detenuti e ai loro famigliari. Chi rimane fuori, in certi casi, sta peggio di chi sta qui dentro», spiega Cusani, maglietta nocciola, pantaloni chiari, uguale a mille foto, in mento solo l'«Agenzia di solidarietà per il lavoro» che ha già elaborato una «Carta europea per le comunità carcerarie». «Ferragosto è un giorno come tanti altri, dietro a questi muri», assicura lui, due volte a San Vittore, l'ultima lo scorso febbraio per la storia Eni-Sai, tre anni fa altri sei mesi per la maxitangente Enimont, quella del processo tecnologico di Antonio Di Pietro. Praticamente preistoria.

«E poi qui non fa nemmeno troppo caldo», minimizza. Giusto, non a caso si dice «andare al fresco», quando si parla di carcere. «Ma no, è che qui i muri sono abbastanza spessi, non fanno entrare troppo calore. In altre carceri si sta sicuramente peggio», è la spiegazione dell'ex finanziere che non sudava nemmeno davanti alle telecamere che riprendevano Di Pietro che gli dava del «traditore, tre volte traditore».

Sarà, ma in questo Ferragosto da canicola, Sergio Cusani rappresenta l'altra faccia di San Vittore. A suo modo istituzionale. Tanto che sulla sua scrivania, in bell'ordine, è raccolto il carteggio per dar vita all'Agenzia: lettere ai sindaci di Milano Gabriele Albertini, di Trieste Riccardo Illy fino ad Antonio Bassolino, primo cittadino di Napoli. E ancora: a Sergio Cofferati, segretario generale della Cgil, a Ferruccio De Bortoli direttore del «Corriere della Sera», ad Ernesto Auci del «Sole 24 Ore», a Benito Benedini, presidente di Assolombarda. Più intenso il carteggio con Renzo Imbeni del pds e Claudio Podestà di Forza Italia, vicepresidenti del Parlamento europeo a Strasburgo.

A tutti, il gruppo di lavoro capeggiato da Cusani chiede una cosa sola: fate conoscere l'Agenzia, impegnatevi in prima persona in questo progetto. «C'è ancora un mucchio di lavoro da fare...», confessa Cusani alla sua terza vita, dopo la prima dedicata al «Movimento studentesco», la seconda alla finanza internazionale, questa ai detenuti come lui.

«No, Ferragosto non è un giorno particolare qui in carcere», spiega Cusani. «Non si sta peggio di tanti altri giorni. Il giorno peggiore è Natale, quando pensi alla famiglia, ai figli, a quella normalità che manca in carcere». La normalità del detenuto Sergio Cusani è fatta di orari rigorosi. Al mattino, dopo il caffè, si infila nel suo ufficio. Alle 12 torna in cella per il pranzo preparato sul fornellino da campeggio. In cella c'è un letto a castello più una branda.

«Sto con loro due», fa le presentazioni Cusani. Uno quando era libero faceva l'avvocato, l'altro fa parte anche lui del gruppo di lavoro messo in piedi per fare da ponte tra quelli che stanno dentro e il mondo di fuori.

Al pomeriggio di nuovo in ufficio. Con il giro della posta sono arrivati anche i fax, scrivono gruppi di detenuti, di volontariato, operatori sociali. Pure i sindaci e le amministrazioni locali, che vogliono capire come si fa a rompere il muro di diffidenza verso un ex detenuto che vuole entrare, magari per la prima volta, nel mondo del lavoro.

«Agosto non ci ferma, abbiamo ancora due settimane, se ce la facciamo, a settembre vorremmo far conoscere a tutti il nostro progetto», annuncia Cusani. Della sua storia e delle vicende giudiziarie che rimbalzano da Perugia, non vuol dire niente neanche al consigliere regionale di An Piergianni Prosperini che gli sta davanti.

Prosperini, che almeno una volta al mese visita San Vittore, osserva: «E' paradossale. Nessuno può negare che, con quello che fa, Cusani si sia ravveduto. Ma siamo al punto che il suo lavoro è così importante, che sarebbe un peccato farlo uscire da lì».

Qualcosa del genere, a Cusani l'hanno già detta. E lui si era messo a ridere, forse appena infastidito da quelli che lo chiamano «San Francesco» per questo suo impegno 24 ore al giorno, nato per caso, la seconda volta che è finito dentro, dopo aver bussato alla porta di ferro di San Vittore, la sacca in mano, un sorriso tirato e la presentazione: «Sono Cusani...».

Dopo sei mesi, dell'uomo d'oro di Raul Gardini non è rimasto più nulla. Anche quando si è trattato di chiedere la semilibertà, Cusani ha scelto la via più difficile: voleva rimanere in carcere di giorno, nel suo ufficio, per tornare a casa alla sera. A luglio, un giudice ha detto «no» perché sarebbe stato troppo presto.

«Se l'ha preso male, non l'ha fatto vedere a nessuno. Cusani non è il tipo che esterna le sue sensazioni», giura Prosperini. E poi racconta del detenuto Cusani, davanti al computer, in quell'ufficio che non chiude mai, nemmeno a Ferragosto.

Fabio Poletti

La sua agenzia si occupa degli ex detenuti che devono affrontare di nuovo la società

Sergio Cusani
A destra: il leader della Cgil Sergio Cofferati

Coinvolto anche l'ex procuratore Napolitano. Violante: il Parlamento deve intervenire

Perugia, l'inchiesta a tappe forzate

Da lunedì saranno interrogati testimoni e indagati

ROMA
DALLA REDAZIONE

Da Milano, il procuratore Borrelli dice che quella condotta dai suoi colleghi perugini è «un'indagine estremamente complessa e delicata... Si tratta forse di fatti risalenti nel tempo, quindi non si può parlare di nuova Tangentopoli, ma semmai di vecchia Tangentopoli». Vecchi o nuovi che siano i fatti l'inchiesta continua. I tre indagati arrestati - Bonifaci, Melpignano e Savia - sembrano destinati a trascorrere in carcere il resto dell'estate, e gli inquirenti hanno deciso di affrettare i tempi degli accertamenti da fare.

Dopo il fine settimana cominceranno gli interrogatori del centinaio di testimoni e di alcuni fra i 25 indagati. L'accusa sostiene che lo studio dell'avvocato-commercialista Sergio Melpignano era una delle centrali del malaffare gestito da quel gruppo di persone capace di maneggiare «uomini, mezzi e capitali volti al raggiungimento di fini illeciti». Ecco allora che tra gli inquisiti spuntano anche alcuni collaboratori e associati dello studio.

Ora si tratta di risalire ai «destinatari reali» dei miliardi procurati da Bonifaci, gestiti da Melpignano e finiti (solo in parte) al giudice Savia. C'è il caso del generale Verdicchio, che ha ricevuto 2 miliardi da Melpignano; e c'è quello del maresciallo delle Fiamme Gialle Querqui, che dopo una verifica finita bene per la società del costruttore Mezzaroma s'è ritrovato titolare di un appartamento. Quante altre storie analoghe esistono? Ma soprattutto, a che cosa servivano le riserve extracontabili di denaro che sempre Melpignano avrebbe costituito?

Solo allora si potrà sapere se i pm perugini sono incappati in una vecchia, o nuova, Tangentopoli. Se lo chiede anche Luciano Violante, che comunque auspica un rapido intervento legislativo: «E' necessario che il Parlamento prenda misure adeguate. La Camera ha istituito una commissione che ha già presentato progetti per prevenire la corruzione. Controlli adeguati in materia di spesa pubblica e dei redditi di alti funzionari pubblici potrebbero essere gli elementi di fondo per avviare una politica di prevenzione».

Nell'inchiesta perugina, a parte Orazio Savia e l'ex pm romano Vinci, che gestì l'inchiesta sui «palazzi d'oro», compare anche l'ex procuratore di Grosseto Roberto Napolitano, già arrestato per i suoi rapporti con Pacini Battaglia. Qui è indagato per i suoi presunti rapporti con Pietro Mezzaroma, svelati dal fratello del costruttore. Napolitano dice che presenterà una denuncia contro il suo accusatore, precisa di non avere niente a che vedere con Melpignano, Bonifaci ed Enimont, e sostiene di non aver mai favorito, ma semmai danneggiato, con le sue attività di magistrato, Pietro Mezzaroma.

Tra gli inquisiti ci sono alcuni collaboratori e associati dello studio di Sergio Melpignano

L'avvocato Sergio Melpignano

Il capo del Pool a Courmayeur: provocherà molti problemi

«E se la riforma del 513 fosse incostituzionale?»

COURMAYEUR. «Non escludo che la nuova formulazione dell'articolo 513 possa portare a qualche problema di costituzionalità. La Corte Costituzionale d'altro canto si è già espressa sulle fonti di prove che non devono essere disperse. Quindi...». Dice così il procuratore di Milano Saverio Borrelli sul «513».

Borrelli parla a conclusione della tavola rotonda «Scienza, etica, democrazia» che si è svolta ieri sera al «Jardin de l'Ange» a Courmayeur. Era fra il pubblico e interviene quando Luciano Violante ha appena finito di tirare le orecchie alla classe politica, colpevole di «non formare l'etica pubblica contro la corruzione».

Borrelli insiste: «Il 513 scompiglia la strategia processuale già scelta dai pm. I contributi dei cosiddetti pentiti sono quadri complessi, questa riforma può portare a risultati negativi. Certo, non v'è dubbio che il 513 andasse modificato, ma così credo che provochi parecchi problemi».

Il ministro Flick: «C'è il ritiro della protezione e dei benefici di legge sulla pena per chi rifiuta il contraddittorio». Ma la riforma è anticostituzionale? «Saranno altri a giudicarlo».

E sul palco il ministro dà ragione a Violante: «La lotta alla corruzione non si può fare solo con l'intervento giudiziario. A monte ci deve essere una logica di trasparenza, efficienza e semplificazione della pubblica amministrazione».

Il presidente della Camera riceve un lungo applauso quando dice: «Abbiamo visto autorità politiche lottare contro il terrorismo, così come contro la mafia. Una volontà di indirizzo della politica. Sto aspettando quelle autorità che diano un forte indirizzo contro la corruzione, non c'è spirito pubblico su questo. E qui sta la responsabilità della politica che deve dare il là a questo necessario ribaltamento. La magistratura è andata avanti, la politica no, eppure deve aprire il fronte contro la corruzione». [e. m.]

Torino, è stato il giovane a uccidere l'uomo: in cella anche l'amico col quale aveva simulato l'aggressione per rapina

La vedova in lacrime è la mente del delitto

La moglie del bancario arrestata con l'amante

Avevano architettato insieme il piano accusando poi una banda albanese

TORINO. Altro che ladri della collina. Altro che banda di immigrati. E' stata la moglie a organizzare l'omicidio di Sergio Cafasso, il bancario di 44 anni ucciso sette giorni fa davanti alla sua casetta bianca di Gassino, prima cintura di Torino. Ed è stato l'amante di lei a colpirlo con quattro coltellate, alla schiena e all'addome. Con lui, nella stradina senza luce davanti a casa Cafasso, c'era un complice quel venerdì 8 agosto. Un amico venuto per rendere più credibile la favola dei due albanesi che tentano di svaligiare una villa e che poi, scoperti, non esitano ad ammazzare, lasciando una madre in lacrime, disperata per il futuro suo e della sua bimba di 5 anni, e un intero paese nel terrore.

Ma come nella vicenda degli amanti di Capriolo, nel Bresciano, che dopo essere stati sorpresi dal marito di lei ad amoreggiare sul divano lo avevano picchiato facendo ricadere la colpa su una coppia di misteriosi stupratori albanesi, gli extracomunitari non c'entrano nulla con l'omicidio di questo tranquillo funzionario di banca. In carcere, con l'accusa di omicidio premeditato, sono finiti ieri Luisa Pullara Cafasso, detta Luisella, classe 1964, impiegata in aspettativa presso un'agenzia pubblicitaria che sponsorizza anche spettacoli hard in tivù; il suo amante, Enrico Cubello, anni 25, barba, lunghi capelli castano chiari, un po' muratore e un po' venditore di stampe sul lungomare d'Italia; e Massimo Di Vico, 23 anni, che vive con Cubello in una soffitta nel centro di Torino.

Per sette giorni, Luisella ha recitato la parte della vedova affranta, già malata di cuore e ora vittima di un collasso dietro l'altro. Piccola e bionda, esile e nervosa, riceveva i giornalisti nel soggiorno di casa o in camera da letto. Li apriva l'album dei ricordi e mostrava le foto che la ritraevano con il marito nei momenti felici: in Grecia, durante la cerimonia di nozze, in compagnia di amici. E piangeva e si disperava. Perdonare gli assassini? «Mai», diceva. E ancora: «Ma non voglio un colpevole qualsiasi. Voglio la verità».

L'hanno tradita tanti piccoli particolari. A cominciare dal troppo tempo passato tra il momento dell'aggressione e l'allarme: oltre 20 minuti. Perché non ha telefonato subito ai carabinieri? «Ero sconvolta. Ho chiamato due volte il 113, e per due volte è caduta la linea. Poi, qualcuno mi ha detto di provare con il 112». Al telefono, ha detto che il marito era a terra, sanguinante. Ma come poteva aver visto il sangue se l'aggressione era avvenuta oltre il cancello e lei era rimasta sempre chiusa in casa? «L'ho detto per fare accorrere i militari il più in fretta possibile. E poi, quelli sono momenti in cui non capisci nulla». Infine, il cane, Lucky, pastore dei Pirenei. Perché Sergio Cafasso non l'ha portato con sé quando la moglie ha detto di aver sentito rumori sospetti e lo ha mandato a controllare? Risposta di Luisella: «Forse temeva che scappasse».

Balle. La verità è che l'aggressione era stata studiata nei minimi particolari già una settimana prima del delitto. Nel giardinetto di Gassino, Luisella Pullara e Enrico «Erik» Cubello avevano definito tutto: ci sarebbero stati dei rumori nella siepe che separa questa casetta bianca dalla villetta accanto, disabitata dallo scorso marzo; Luisella, spaventata dalle notizie sui furti nelle abitazioni sulle colline attorno Torino, avrebbe chiesto al marito di uscire a vedere; nella stradina, sarebbero saltati fuori due «albanesi» con il volto nascosto sotto una calzamaglia.

«Volevano uccidere», dice il sostituto procuratore Gabriella Viglione sfogliando la perizia del medico legale. L'autopsia ha stabilito che non c'è stata colluttazione. Sul corpo di Cafasso ci sono solo i segni dei quattro fendenti - lama lunga 19 centimetri e larga due - e la prova che l'uomo neanche ha tentato di difendersi. Così, adesso, viene davvero difficile credere a quello che la moglie, l'amante e il complice hanno detto al magistrato e agli ufficiali dell'Arma che li hanno arrestati, i capitani Davide Angrisani e Giovanni Cascone: «Sergio non doveva morire. L'accordo era che ricevesse qualche pugno. Ma poi abbiamo perso la testa». Una bella lezione per lui che, secondo Luisella, la maltrattava anche fisicamente: «Non l'ho mai denunciato per il bene di nostra figlia».

Vero? Falso? Il paese difende la vittima: «Ottima persona». E lo stesso fanno i colleghi del San Paolo. «Di sicuro, si tratta di una versione poco credibile» afferma la dottoressa Viglione. Ma allora, qual è il vero movente dell'omicidio di Gassino?

Gianni Armand-Pilon

A sinistra Sergio Cafasso con la figlia Carlotta
Sopra la moglie Luisa Pullara

Traditi dal ritardo con cui la donna ha chiamato i carabinieri

Ammazzato sulla veranda

Commercialista di Siracusa, è giallo

SIRACUSA. Professionista serio, stimato dai colleghi e dagli amici, 41 anni trascorsi in casa coi genitori, una giovane fidanzata con la quale tutti dicono che andava d'amore e d'accordo. E' l'identikit di Rosario Basile, un noto commercialista siracusano trovato ucciso l'altra notte con un colpo di fucile sparatogli alle spalle. Le «qualità» di Basile sono gli unici elementi dai quali partire per una indagine che promette di essere lunga e difficile, per un delitto che appare inspiegabile. Gli investigatori hanno già interrogato la fidanzata, una ragazza di 24 anni che vive nella stessa zona dell'omicidio, avvenuto mercoledì sera in un casolare di contrada Sant'Elia-Spinagallo, a Cassibile, un piccolo comune a Sud di Siracusa.

Al delitto non avrebbe assistito nessuno. Basile aveva appena finito di cenare e si era affacciato sulla veranda; i genitori erano invece davanti alla tv. L'ingresso del casolare è abbastanza complesso, con un portone in una stradella sterrata che conduce verso un cortile. Il sicario doveva dunque conoscere bene i luoghi, per muoversi nell'oscurità senza essere visto. Il killer avrebbe sparato attraverso una fessura di un muro di cinta. Basile è stato raggiunto da un solo colpo ed è caduto per terra. Il padre, Vincenzo, 65 anni, e la madre Carmela Lombardo, [illegible] anni, hanno raccontato di avere sentito un botto e di avere poi cercato inutilmente, per molti minuti, di soccorrere il figlio agonizzante. Solo l'intervento di un fratello, avvertito telefonicamente dai genitori, ha permesso l'arrivo di un'ambulanza ma quando Rosario Basile è arrivato all'ospedale di Siracusa, quasi un'ora dopo la sparatoria, era già morto. Il commercialista è stato ucciso con un fucile calibro 12 caricato a pallini; arma e proiettili sono insoliti per un delitto di mafia e infatti questa pista viene decisamente scartata. Gli investigatori piuttosto pensano ad una pista passionale o a un delitto maturato nell'ambiente di lavoro della vittima. Alcuni dei colleghi di Basile, che lavorava alla «Cosea», una cooperativa che fornisce servizi finanziari e fiscali alle aziende e che occupa un'intera palazzina nel centro del quartiere Borgata di Siracusa, sono stati già interrogati. Altri colleghi, che sono in ferie, verranno rintracciati nelle prossime ore. L'ufficio è gestito da un ex assessore comunale di Siracusa ed è uno degli studi commercialisti più noti della città. Tutti, comunque, hanno confermato che Basile non aveva screzi con alcuno, né colleghi né clienti.

Fabio Albanese

Stato civile di Torino

NATI DENUNCIATI IL 13 AGOSTO 1997

Amati Tania; **Benvenuti** Chiara; **Bertot** Francesco; **Buccirosso** Giada; **Chirila** Veronica; **Coccia** Laura Aicha; **Colli** Alberto; **Costa** Giulio; **Crotti** Francesca; **D'Addetta** Sara; **D'Agostino** Francesco; **D'Amato** Matteo; **Guidone** Michele; **Ingrassia** Jessica; **Kamal** Jasmin; **Lanatà** Alberto; **Makboul** Hanane; **Mundaca Burgos** Leonardo Manuel; **Ogliotti** Marco; **Orsenigo** Davide; **Santoro** Alessandro; **Testori** Elena; **Tomaino** Tommy.

MORTI DENUNCIATI IL 13 AGOSTO 1997

Presso Case di Cura, di Riposo ed Istituti religiosi: **Scaglia** Giovanna, di anni 97, Casa di Riposo «Istituto Riposo per la Vecchiaia», nata a Torino.

Presso Ospedali: **Vitello** Agnese in **Zambelli**, a. 78, Molinette, n. a Savigliano (CN); **Conti** Angela in **Previtera**, a. 86, Martini, n. a Torino; **Bona** Maria Caterina ved. **Godone**, a. 82, Maria Vittoria, n. a Cossano Belbo (CN); **Bolognesi** Rino, a. 41, Molinette, n. ad Ariano nel Polesine (RO); **Vassallo** Gioacchino, a. 64, Martini, n. a Palermo; **Rinaldi** Luigi, a. 69, Molinette, n. a Torino; **Brino** Maria Catterina ved. **Jacob**, a. 90, Martini, n. a Chiomonte (TO); **Regruto** Luigina in **Antolini**, a. 82, Molinette, n. a Chiaverano (TO); **Urso** Cataldo ved. **Milazzo**, a. 81, Molinette, n. a S. Cataldo (CL); **Bonfanti** Francesca ved. **Frangiamore**, a. 86, Gradenigo, n. a Comiso (RG); **Reteuna Mauro** Margherita ved. **Peschiolo**, a. 90, Mauriziano Umberto I, n. ad Usseglio (TO); **Lazzaro** Nunziata ved. **Russo**, a. 80, Molinette, n. a Bronte (CT); **Manzelli** Rosa ved. **Lionetti**, a. 87, Giovanni Bosco, n. a Torremaggiore (FG); **Gilardi** Giuseppe, a. 68, Martini, n. a Pino Torinese (TO); **Demarie** Enrico, a. 72, Martini, n. a Ferrere (AT); **Belletti** Andrea, a. 77, Molinette, n. a Torino; **Demaria** Giovanni, a. 70, Molinette, n. a Vieste (FG); **Cavalli** Bruno, a. 85, Centro Traumatologico Ortopedico, n. a Neviano degli Arduini (PR); **Caminiti** Gaetano, a. 53, Molinette, n. a Scaletta Zanclea (ME).

Presso residenza: **Tonetti** Guglielmo, a. 93, piazza C. Montanari 163, n. a Cremona; **Bertello** Cesarina in **Renzi**, a. 59, via Vanaria 75, n. a Montaldo Roero (CN); **Zanutel** Mariella, a. 71, via V. Lancia 102/2, n. a Chions (PN); **Diale** Margherita ved. **Monticone**, a. 99, corso Benedetto Croce 30, n. a S. Vittoria d'Alba (CN); **Barbagallo Pitta** Francesca ved. **Reitano**, a. 84, via Genola 10, n. a Catania.

Presso Medicina Legale: **Gallo** Adriano, a. 47, n. a Torino; **Mazzocco** Anna Maria ved. **Randone**, a. 94, n. a Bergamasco (AL); **Farina** Giuseppe, a. 81, n. a Cossasco Torinese (TO); **Tibi** Elio, a. 49, n. a Traversella (TO); **Pilotti** Luigina ved. **Zoccola**, a. 86, n. a Moncastello (AL).

Nati 23 — Morti 30

Il Cardinale Arcivescovo mons. **Giovanni Saldarini** con il Vescovo Ausiliare mons. **Piergiorgio Micchiardi**, il Parroco di SS. Trinità in Nichelino don **Paolo Gariglio** con i Collaboratori don **Joe Galea** vice parroco, don **Silvio Cora** e don **Giovanni Baudracco**, unitamente al **Presbiterio Diocesano** ed alla **Comunità parrocchiale tutta**, consegnano a Gesù Buon Pastore il sacerdote

don Mario Compaire

di anni 80

Ricordandone il lungo e generoso servizio pastorale, chiedono alla Comunità di presentarlo al Signore nella preghiera di suffragio. La sepoltura in Chiesa Grande SS. Trinità di Nichelino lunedì 18 agosto ore 10,30.
— **Nichelino**, 14 agosto 1997.

E' mancato ai suoi cari

Remigio Diato

anni 85

L'annunciano: la moglie **Giuseppina**, il figlio **Silvio** con **Mary, Francesca**, nonna **Rosa**, parenti tutti. Funerali lunedì 18 agosto ore 9,30 Cappella del Residence dei Frati di Bairo. Benedizione ore 11,45 cimitero di Santhià.
— **Bairo**, 14 agosto 1997.

«Io vi amerò dal cielo come vi ho amati sulla terra».

E' mancato all'affetto dei suoi cari

Michele Martilla

anni 59

L'annunciano con dolore: la moglie **Marina Gaballo**, la figlia **Cristina** con **Andrea**, la mamma **Angiolina**, i suoceri **Elena** e **Domenico**, le cognate: **Danila** con **Giuseppe**, **Elda** con **Gino** e **David**, zii, cugini e parenti tutti. La cara salma partirà da Agliè, via per San Martino n. 22 (fraz. Madonna delle Grazie) sabato 16 corr. alle ore 15,15 per Caselle ove si svolgeranno i funerali alle ore 16,15 dalla propria abitazione via Guibert 27. Un ringraziamento particolare alla signora Anna Demattéis per le premurose assistenze prestate. Il presente è partecipazione e ringraziamento.
— **Caselle**, 13 agosto 1997.

Ti porterò sempre nel mio cuore. Il tuo tesoro più grande. **Cristina**.

Zio **Ernesto**, zia **Tilde**, **Secondo**, **Roberta**, **Adriano** e rispettive famiglie partecipano al dolore per la scomparsa di **MICHELE**.

Il nipote **David** si stringe affettuosamente a zia Marina, Cris e Andrea.

Ciao **MICHELE**. Sarà sempre con me il tuo ricordo. **Angiolina**.

Le famiglie **Sciatto** e **Serafini** partecipano al dolore dei familiari per la dipartita dell'amico **MICHELE**.

Domenico, Adriana, Roberta e **Mauro** sono vicini a Marina e Cristina.

Rina, Piero Ballesio partecipano al dolore della famiglia.

Anna Demaria ved. **Cravero** con la figlia **Renata** e marito **Guglielmo** prendono viva parte al dolore di Angiolina e famiglia.

Lina e **Livio Vaio** piangono il caro **MICHELE**.

Le famiglie **Mecca** e **Chiadò** ricordano con rimpianto l'amico **MICHELE** e partecipano al dolore della famiglia.

Lia e **Roberto** con infinita tristezza salutano il caro amico **MICHELE**.

Irma e **Dario** ricordano **MICHELE**.

Ciao **MICHELE**. **Tiziana, Giorgio; Teresa, Marzio; Antonella, Giacinto; Mauro, Mauro** e figlio.

Aldo Chiabotto, mamma, **Marisa**, **Ferruccio, Monica, Ezio** partecipano al dolore.

I **Macellai** di **Caselle Torinese** partecipano al dolore della famiglia Martilla per la scomparsa di **MICHELE**.

Giuseppe Ballesio e famiglia si uniscono al dolore.

Anna e **Roberto Moriondo** sono vicini al dolore di Marina e Cristina.

Gli **Amici**: **Gino Brachet** e famiglia; **Franco Cresto** e famiglia; **Adriano Baudino** e famiglia partecipano al dolore.

Anna, Laura, Beppe piangono il caro **MICHELE**.

Partecipano al dolore **Antonietta** e **Renzo Albri**.

Sergio Berta e famiglia partecipano commossi al grande dolore.

Nuccia Poma con **Antonio**, **Ivano** con **Elena**, **Erika** partecipano costernati e commossi al dolore della zia e dei cugini Martilla per la perdita del carissimo **MICHELE**.

Caro **MICHELE** ti ringraziamo per avere fatto parte della nostra vita. **Giuseppe, Daniela** e i genitori.
— **Cigliano**, 14 agosto 1997.

Mario e **Vanda Roscio** sono vicini a Marina, Cristina e Andrea per la perdita del consuocero **MICHELE**.

Alessandra partecipa al dolore di Marina, Cristina e Andrea.

Partecipiamo al vostro grande dolore. **Anna** e **Franco**.

Marita e **Marco Fiorentino**; **Giovanna, Stefano** e **Daniela Gogliermetti** sono vicini a Marina, Cristina ed Andrea.

Barbara e **Enrico** sono affettuosamente vicini a Cristina e mamma.

Serenamente è mancata all'affetto dei suoi cari

Maria Giulia Forlazzini in Arrò

Ne danno il triste annuncio il marito **Giuliano**, gli adorati figli **Andrea** e **Gabriella** con **Paolo**, la mamma, la suocera, la sorella con **Gianni, Paolo** e **Graziella**, parenti tutti. Funerali sabato 16 ore 10 parrocchia San Donato. Un particolare ringraziamento al dott. Tallipellini e al dott. Arduino. La presente è partecipazione e ringraziamento.
— **Torino**, 13 agosto 1997.

Marisa e zia **Maria** piangono angosciati la cara **MARIELLA**.

Condomini, Inquilini ed **Amministratore stabile via Cibrario 43** si uniscono al dolore della famiglia.

MARIELLA ti vogliamo tanto bene e non ti dimenticheremo mai: **Antonio, Miranna, Manuela, Gianni**.

Giulia e **Guido, Marisa** ed **Emilio, Anna** e **Nicola, Marisa** e **Gimmy** affettuosamente abbracciano Giuliano, Gabriella e Andrea piangendo con loro la scomparsa della carissima **MARIELLA**.

Cara **MARIELLA**, ti abbiamo voluto bene come ne abbiamo voluto a Giuliano e ai tuoi «grandi ragazzi». Te ne vorremo sempre, come a loro. **Simonetta** e **Pier Carlo**.

MARIELLA, sei sempre con noi, nel nostro cuore, nel cuore di chi ti vuole bene. **Maria** e **Fabrizio, Federica, Ferruccio** e i nonni.

Zac Srl partecipa al grave lutto del dott. Giuliano Arrò.

Guido e **Marcella, Alessandra** con **Luca** e il piccolo **Guido, Valentina** con **Joseph**, profondamente addolorati si stringono con sincero affetto a Giuliano, Gabriella e Andrea.

Direzione e **Amministrazione** dell'**Istituto Villetta** e dell'**Associazione Telefono rosa** partecipano al dolore del dott. Giuliano Arrò.

E' mancata

Giuseppina Costanzo ved. Caputo

Addolorati lo annunciano i figli **Ada, Peppino, Rosetta, Carlo, Raffaele, Angela, Tonino**, i generi, nuore, nipoti, pronipoti e parenti tutti. Funerali sabato 16 ore 10 parrocchia Trasfigurazione del Signore, via Spoleto n. 12.
— **Torino**, 14 agosto 1997.

Serenamente è mancato

Pietro Centi

Ne danno il triste annuncio i figli **Gianni** e **Giorgio** con **Elsa** e **Francesca**, parenti e amici tutti. Funerali sabato 16 c.m. alle ore 14 presso la chiesa parrocchiale di S. Maria dei Poveri in Collegno.
— **Torino**, 14 agosto 1997.

La famiglia **Vecchio** si unisce al dolore di Giorgio.

Gli **Agenti**, i **Dipendenti**, i **Collaboratori** dell'**Agenzia Unipol** di **c.so Turati** partecipano al dolore della famiglia per la perdita della carissima

Marina Nocita

— **Torino**, 14 agosto 1997.

Vinta da crudele malattia coraggiosamente combattuta è mancata la signora

Elvira Gianotti Barbera

Ne danno il triste annuncio il marito **Giovanni**, la cognata **Maddalena**, i nipoti **Gianotti, Seranari, Aimo** e **Giacbetti**. Si ringraziano i prof. Calderini, Bumma e Brusca per le cordiali e premurose cure. Un grazie affettuoso alle signore Giachero e Pecchio. Santissimo Rosario oggi alle ore 17,20 nella chiesa della Crocetta. Per orario funerale telefonare sabato 16 dalle ore 9 al n. 53.17.34.
— **Torino**, 14 agosto 1997.

Vivrai per sempre nei miei ricordi. **Daniela**.

Il **Lions Club Torino Castello** partecipa al dolore del socio decano dott. Giovanni Barbera per la morte della cara moglie, signora

Elvira Gianotti

— **Torino**, 14 agosto 1997.

I **Condomini** di **corso Duca degli Abruzzi 43** sono affettuosamente vicini al dottor Giovanni per la scomparsa della moglie, signora

Elvira Barbera

— **Torino**, 14 agosto 1997.

Rina, Gino e **Gianna Fissore** sono affettuosamente vicini.

Famiglia **Tesio** affettuosamente vicina a Daniela.

Cristianamente è mancata all'affetto dei suoi cari

Anna Maria Rita Molinero ved. Benso

di anni 90

Ne danno il triste annuncio: i figli **Giovanni** e **Maria**, il genero **Angelo**, i nipoti **Anna Maria, Franco** con **Silvia** e **Marco** con **Sandra**, i pronipoti **Carlomaria** e **Ludovica**, parenti e conoscenti tutti. Un ringraziamento particolare alla madre superiora ed alle suore tutte del Pensionato M. Rubatto di Loano. I funerali si svolgeranno il giorno 16 c.m. alle ore 8,30 a Loano (SV) presso le suore Cappuccine M. Rubatto. La cara salma proseguirà per il cimitero di Altessano (Venaria) ove verrà tumulata alle ore 11,30.
— **Pietra Ligure**, 14 agosto 1997.

Irene, Augusta, Nadia, Zeraima e **Livia** partecipano al dolore del signor Giovanni Benso per la perdita della cara mamma, signora

Anna Margherita Molinero ved. Benso

— **Torino**, 15 agosto 1997.

Carla e **Gianni Greco** partecipano al dolore di Maria e famiglia.

Marco e **Ada** partecipano al dolore della famiglia.

E' mancata

Maria Burzio in Vigna

anni 77

Lo annunciano il marito **Antonio**, la figlia **Luciana** con il marito **Pierangelo**, il nipote **Marcello** con **Simona**, la sorella **Maddalena**, consuocera, parenti. Funerali oggi venerdì 15 agosto ore 17 Chiesa Frazione S. Lorenzo, S. Stefano Roero. La famiglia ringrazia Titolari e Personale della Casa di Riposo.
— **Frazione S. Lorenzo**, 14 agosto 1997.

E' mancato

Renato Valle

L'annunciano addolorati i nipoti con rispettive famiglie. Funerali in Villa Grazia S. Carlo Canavese sabato 16 ore 9. La presente è partecipazione e ringraziamento.
— **S. Carlo**, 14 agosto 1997.

E' mancato

Franceschino Pigozzi

Addolorati lo annunciano i figli **Antonio** con **Stefania, Assuntina** con **Pasquale**, nipoti e parenti. Funerale sabato 16 ore 14 parrocchia Ascensione.
— **Torino**, 14 agosto 1997.

L'allegria che ci hai dato sarà sempre un dolce ricordo, con tutto il nostro affetto: ciao zio

Nello Albino Voyat

da **Valentina** e **Carlo**.
— **Torino**, 14 agosto 1997.

I cugini **Canavese, Cariella, Fenoglio, Gatti, Lutno, Martini, Orizzonte, Penna, Vallieri** partecipano al dolore.

Luigi Colonna e famiglia partecipano.

Adriana e **Paolo Martini** con **Alessandro, Chicca** e nonno **Ernesto** ricordano il caro **NELLO** e sono affettuosamente vicini a Piera e Roberta.

Lidia e **Fausto** sono vicini a Piera con affetto.

Renato Sorrentino ricorda con rimpianto **NELLO**.

L'**Impresa Baudano** partecipa al dolore di Piera.

Ciao **NELLO** ti ricorderò sempre con affetto **Cristian**.

La famiglia **Olivetti** con **Celestina** sono vicini all'amica Piera.

Marcello, Doretta, Alessandra ricordano l'amico

Nello Voyat

sono vicini a Piera e Roberta.
— **Torino**, 14 agosto 1997.

Ottavio e **Lalotta Tiengo** con gli **Amici** del **Circolo Ippico Il Poggio** sono affettuosamente vicini a Piera nel piangere la morte di

Nello Voyat

— **Torino**, 15 agosto 1997.

«... Poi che cosa è morire se non disciogliersi nel sole e innalzarsi disancorati alla ricerca di Dio».

Martedì 12 agosto ha avuto inizio il volo di

Gian Franco Ghirardi

Cremazione nel Cimitero Monumentale di Torino sabato 16 agosto ore 15.
— **Torino**, 14 agosto 1997.

Gli amici **Claudio, Luisa, Federica, Guido, Assunta, Luca** e **Aldo** sono affettuosamente vicini ad Anna.

La famiglia **Frattianni** partecipano al dolore di Anna.

L'**Arcsal**, quale **Associazione Culturale per i popoli di lingua spagnola e portoghese**, nella persona del presidente professoressa **Milenda Bona D'Arrigo**, partecipa l'immenso dolore del vice presidente prof. Agostino Tarditi, ricordando la nobile e fiera figura della mamma

Angela Tarditi

Il suo amore per la Spagna, sua seconda patria, gli undici anni quale consorte esemplare del console Lorenzo Tarditi.
— **Madrid**, 14 agosto 1997.

Enrique Ferro partecipa al grande dolore di Agostino, dalla terra del Beato Junipero Serra e del Camino Real per la perdita della mamma

Angela Tarditi

— **San Diego California**, 15 agosto 1997.

I **Colleghi** della **Corte d'Appello** di **Torino Bodo, Chiarle, Gerandi** partecipano commossi.

E' mancata

Giulia Votta in Rosso

Lo annunciano il marito **Gianin**, la figlia **Enrica** e parenti tutti. Funerali in Rivoli sabato 16 c.m. ore 9 parrocchia S. Bernardo.
— **Rivoli**, 14 agosto 1997.

(Continua a pag. 10)

Contro arrossamento,
irritazioni e bruciori
Dalla ricerca Bracco
COLLIRIO ALFA
In farmacia
Evitare l'uso prolungato.
Leggere attentamente le avvertenze.
Aut. Min. San. n° 715
BRACCO

Full immersion.

RICHIEDI LA DOCUMENTAZIONE COMPLETA E GRATUITA
Numero Verde 167-341143
IME Dal 1989
PREPARAZIONE UNIVERSITARIA A DISTANZA
Laurea in Scienze politiche e Sociologia
ANCONA - Via Bernabei, 12 URBINO - Via Veneto, 33

La Stampa 1996 in CD-ROM.
tutto LA STAMPA Compact
NUMERO VERDE 1678-02005

Le ammissioni della moglie del bancario accoltellato: sempre fredda e distaccata in 6 ore di interrogatorio

DAL DELITTO AL CARCERE, I PUNTI CHIAVE DELL'INDAGINE

La premeditazione

E' la notte di venerdì 8 agosto. Luisella Pullara simula un tentativo di furto nella villa disabitata accanto alla sua. Ha deciso di «dare una lezione» al marito e vuole fare ricadere la colpa su una delle tante bande di ladri, soprattutto formate da albanesi, che imperversano nella zona.

Quattro coltellate

Alle 22,27 di sabato 9 agosto, Sergio Cafasso è aggredito e ucciso con 4 fendenti da Enrico Cubello e Massimo Di Vico, davanti a casa. Solo alle 22,50, però, i carabinieri ricevono l'allarme della moglie, che parla di un pestaggio a opera di ladri. Enrico e Massimo, dopo una pizza, poi partono per il mare.

Le incongruenze

Nel pomeriggio di domenica la donna viene portata in caserma e interrogata per 12 ore dai carabinieri. Il suo racconto non convince. Non dà una spiegazione sul perché abbia tenuto il cane accanto a sé mentre il marito veniva aggredito. E insiste nel dire che s'è trattato di un agguato compiuto da albanesi.

Traditi dall'autopsia

Se gli investigatori hanno ancora dubbi sul coinvolgimento della donna nell'omicidio, questi cadono lunedì a mezzogiorno quando il medico legale consegna i risultati dell'autopsia. L'esame del cadavere del bancario esclude le botte. «Ci sono solo i segni di 4 coltellate: volevano ucciderlo».

Il giovane amante

I carabinieri, messe insieme testimonianze e semplici confidenze, la mattina del 12 agosto contestano a Luisella Pullara l'esistenza dell'amante. Ha 25 anni, si chiama Enrico Cubello. La loro relazione dura almeno dall'inizio dell'anno. «E allora? Non è mica un reato» butta lì Luisella Pullara.

Cadono i complici

Alle 9 di mercoledì Cubello e Di Vico, accusati di omicidio volontario, vengono fermati dai carabinieri. Quasi contemporaneamente, a Gassino, si svolgono i funerali del bancario. Alle 8 di sera, tocca a Luisella Pullara. «Venga a riconoscere gli assassini di suo marito», le dicono gli investigatori.

Manette a Luisella

Mancano pochi minuti alle 2 di giovedì mattina quando il pm Gabriella Viglione ordina il fermo di Luisella Pullara. Il magistrato ha appena finito di contestarle le confessioni dell'amante e di Di Vico (foto). Sei ore più tardi, al termine di un interrogatorio drammatico, Luisella è portata in carcere.

«Mi maltrattava, volevo punirlo»

«Non dovevano ucciderlo, ma dargli una lezione»

TORINO. «Ha confessato?», domandano i cronisti. «Diciamo che ha ammesso il fatto», è la risposta degli inquirenti. Una differenza non da poco. Una confessione vera e propria, Luisella Pullara non l'ha ancora resa. Per sei ore, dall'1,55 della notte alle 8 del mattino, il magistrato e i carabinieri l'hanno sottoposta a un interrogatorio serrato, nella certezza che prima o poi sarebbe crollata. Ma lei niente, non ha ceduto, non si è arresa mai. Nell'angolino dove l'accusa l'aveva schiacciata, seppellendola sotto un mare di indizi, ha cercato di capire che cosa avessero raccolto contro di lei, e s'è limitata a confermare cose che non poteva smentire.

Il delitto? «Sergio doveva solo essere bastonato: pugni, qualche calcio. Mi maltrattava, volevo vendicarmi. Non so perché le cose siano degenerate». E l'amante? «Vi scandalizza? Anche mio marito ha avuto una storia, tempo fa. Mi sento autorizzata ad avere una doppia vita».

Il suo legale, avvocato Lorenzo Zacchero, racconta che più che un interrogatorio di polizia giudiziaria s'è trattato di una sottile partita psicologica, «come tra fini giocatori di scacchi».

Alla fine, quella partita è stata vinta dagli inquirenti. Ma quando alla donna è stato portato il verbale per la firma, e lei lo ha riletto senza aggiunte o correzioni, tutti hanno avuto la sensazione che la signora Cafasso, nonostante la sconfitta, non avesse sbagliato una mossa. In quelle condizioni, non poteva fare più di quello che ha fatto.

Una donna di ghiaccio, Luisella. Il primo giorno dopo il delitto, la vedova accoglie in casa i giornalisti. Distrutta? Più che altro distaccata. Mostra le foto dell'album di famiglia, e le commenta: «Questo lo ha scattato un nostro amico, al matrimonio. Avevo uno spacco incredibile nel vestito. Per la cerimonia, invece, dovuto coprirlo con un velo: la sarta si era scandalizzata». E poi: «Qui ridevo perché avevo fatto eccitare mio marito accarezzandolo: temeva che si vedesse».

Racconta e si racconta volentieri, e a volte le scappa un sorriso. «Adesso mi vedete così, ma la vera Luisella è in queste foto». Trucco, rossetto, i capelli biondi e curati che le cadono sulle spalle. «Ecco, guardi, questa l'abbiamo fatta a giugno, in Grecia: si vede una donna che l'abbronzatura rende molto più attrente di come appare adesso. E' in topless, sul bagnasciuga, e ride divertita: «Colpa di una grappa che ci avevano fatto bere. Buonissima, ma faceva addirittura 70 gradi. L'ha assaggiata anche la bimba».

E dei giornalisti continua a servirsi per tutto il tempo dell'inchiesta. I carabinieri la interrogano per quasi 15 ore? Quando lei torna a Gassino, alza la cornetta e convoca la stampa: «Pensate, sospettano addirittura di me. Dopo aver perso mio marito, devo ancora sopportare tutto questo. Ma come potrei guardare ancora negli occhi mia figlia se avessi qualcosa a che fare con la morte di Sergio?». I cronisti, che cercano si sentono di casa, le domandano apertamente se è vero che abbia un amante. E lei, un po' candida e un po' maliziosa: «Perché, è forse un reato?».

Sono i giorni in cui Luisella si comporta come sempre, come se fosse convinta di riuscire a mantenere il controllo su tutto, su se stessa e soprattutto sugli altri. Una donna che domina le situazioni. Quando i carabinieri la mettono a confronto con l'amante, e li lasciano soli in una stanza, lei gli fa segno di non parlare e dice soltanto: «Cosa ci fai qui? Non dovevi essere al mare?». Poi, più nulla: un'ora di silenzi.

Mercoledì, giorno dei funerali, assiste impassibile alla cerimonia nella chiesa di Gassino e ascolta senza una lacrima l'omelia del parroco che già suona come una sentenza di condanna: «Sono i piccoli peccati che portano al grande peccato». Tornata a casa, si sente male e viene visitata in ospedale a Chivasso. Dimessa poche ore dopo, alle 17 i carabinieri suonano ancora una volta alla sua porta: «Venga, abbiamo fermato due slavi

> *«L'amante? E' forse un reato averlo? E poi mio marito era sempre circondato di belle donne Che ne sapevo delle sue avventure fuori di casa?»*

Enrico Cubello, 25 anni. Da alcuni mesi il giovane che si fa chiamare Erik aveva una relazione con la moglie di Cafasso

TORINO. Si presentavano il sabato e la domenica sul lungomare di Sanremo come «rappresentanti d'arte, rivenditori di stampe e riproduzioni artistiche», Enrico Cubello e Massimo Di Vico, 25 e 23 anni. I due amici dividevano una stanzetta e il bagno sul ballatoio di una soffitta al quinto piano di un palazzo in via Carlo Alberto 18, centro storico di Torino. Durante la settimana salivano su una vecchia Citroën grigia o su una Opel Kadett e andavano a Gassino, pochi chilometri dalla città, per vendere «vantaggiose» carte di credito, in realtà semplici tessere per ottenere sconti.

«Mi sono sempre arrangiato» dice Enrico, che era anche capace di portare in soffitta una vecchia brandina, o una monumentale poltrona a forma di trono da riparare. Pur di guadagnare qualcosa. Poi, però, andava a fare qualche lavoretto, proponendosi come muratore o idraulico: «Se non si tratta di grandi cose, ci penso io».

Nessun precedente con la giustizia alle spalle; solo l'ammissione di «usare droghe leggere». Ma il 29 luglio, poco dopo le 14, l'ambulanza medicalizzata del 118 era intervenuta in via Carlo Alberto 18, per soccorrere un tossicodipendente. Era Enrico Cubello, che dopo l'intervento dei medici aveva rifiutato il ricovero in ospedale. «Con lui c'era la sua ragazza», ricorda Angela Buscemi, la custode del palazzo. «L'ho riconosciuta quando ho visto in televisione i tre arrestati».

Con Enrico, che amava farsi chiamare col più intrigante «Erik», da un anno viveva il suo amico Massimo Di Vico, genitori a Caserta e una sorella a Chivasso. Anche Massimo aveva fatto in fretta ad imparare l'arte di arrangiarsi: vendere dipinti stampati in serie, passare mattoni o guarnizioni all'amico. Del resto, bisognava riuscire, in due, a racimolare il necessario per mangiare e pagare ogni fine mese 300 mila lire di affitto.

Il sogno di una vita «normale», forse, per Massimo è finito quando non gli è stato rinnovato il contratto di formazione. Faceva l'operaio. La prossima settimana sarebbe partito per Caserta: «Vado a guadagnare qualcosa raccogliendo pomodori». Voleva arrangiarsi. Per questo, ha aiutato Erik e la sua donna. Gli avevano detto: «Se ci dai una mano, ti pagheremo l'assicurazione dell'auto». E lui aveva risposto: «Siete amici, da voi non voglio denaro».

Ivano Barbiero
Marco Sartorelli

Il patto segreto di Erik e Massimo

con un fazzoletto sporco di sangue - dicono in presenza dei genitori -. Deve venire per il riconoscimento».

Ma appena varcato il portone del comando provinciale di Torino, riceve un'informazione di garanzia per omicidio premeditato. Reazioni? Nessuna. Come quando, 9 ore più tardi, si siede davanti al sostituto procuratore Viglione e scopre che non è più soltanto indagata, ma che ora c'è addirittura un ordine di fermo: «Ma siete pazzi?». «No, signora: questa notte non potrà tornare a casa». «E dove vado?». Enrico Cubello e Massimo Di Vico hanno già confessato.

Lei non lo farà mai. Nel drammatico interrogatorio, condotto in una stanzetta del nucleo operativo, si tormenta con le mani le roselline cucite sulla maglia blu della tuta che indossa, e ribatte colpo su colpo. Spesso gioca d'anticipo, e dà spiegazioni non richieste. La cosa più incredibile, e in fondo inquietante, è che non si contraddice mai. Secondo il suo avvocato, «è una donna capace di afferrare al volo le situazioni, e di adattarsi fornendo risposte plausibili. Al punto da lasciare nei suoi interlocutori il dubbio che le cose siano andate davvero come le racconta lei».

Una donna forte, capace di resistere alla stanchezza e a ogni pressione psicologica. I genitori, adesso, la sentono quasi come un'estranea. E a questo punto, hanno una cosa soltanto da chiederle: «Racconta la verità, Luisella».

Gianni Armand-Pilon
Giacomo Bramardo

Triangoli pericolosi

Storie di amori e delitti con regìa al femminile

Lui, lei, un altro lui. Il triangolo a volte ha un finale tragico: moglie e amante cercano di disfarsi (e sovente ci riescono) del coniuge legittimo. E' successo anche che a farne le spese fosse proprio l'amante.

La storia di Gigliola Guerinoni riempì le pagine dei giornali nell'estate del 1987, e ancora oggi torna a far parlare di sé. La donna sta scontando una condanna a 26 anni per l'omicidio di Cesare Brin, farmacista di Cairo Montenotte, provincia di Alessandria. Il suo convivente, Ettore Geri, fu ritenuto suo complice e venne condannato a 15 anni di carcere. Il delitto avvenne nella notte del 12 agosto: Brin fu colpito con un corpo contundente al capo mentre dormiva.

Gigliola Guerinoni fu definita la «mantide». A Maria Luigia Redoli toccò invece l'appellativo di Circe della Versilia, per le pratiche magiche a cui si dedicava assieme alla figlia. Ancora un delitto della passione, ancora in estate. La vittima è Luciano Iacopi, marito della Redoli, ricco possidente di Forte dei Marmi, ucciso la notte del 17 luglio 1989. Lo trova massacrato con 18 coltellate nel garage la stessa Maria Luigia, che assieme ai figli Diego di 14 anni e e Tamara di 18 rincasa dopo una serata alla Bussola. La donna viene ritenuta colpevole: avrebbe organizzato il delitto assieme al giovane amante Giancarlo Cappelletti, oggi ventinovenne, carabiniere a cavallo. Secondo i giudici, fu proprio Cappelletti l'esecutore materiale del delitto. Per i due si spalancano le porte del carcere a vita. Assolta, invece, Tamara Iacopi, che era accusata di concorso morale nell'uccisione del padre. I due amanti maledetti si sono sempre professati innocenti e più volte hanno consegnato ai giornali i loro memoriali di difesa.

Dai toni più grotteschi che tragici è l'ultimo triangolo su cui si sono accesi i riflettori della cronaca, a Capriolo, nel Bresciano. La vicenda giudiziaria non si è ancora conclusa, ma secondo una provvisoria ricostruzione dei fatti, Maria Angela Assoni, 33 anni, incontra in casa nella notte l'amante Massimo Foglia, 34 anni, di Lodi. Il marito, Oliviero Signoroni, si sveglia e viene aggredito e accoltellato e finisce in ospedale. L'amante fugge con un po' di soldi, per fingersi un ladro, mentre la donna il giorno dopo denuncia di essere stata violentata e rapinata da due albanesi. La tresca, però, viene scoperta: i due amanti saranno processati per l'aggressione a Signoroni. **[s. man.]**

«Ha giocato con il nostro dolore»

Parla la sorella di Cafasso. La bimba affidata ad amici

TORINO. «Non provo odio, né vendetta. Spero soltanto che adesso le loro vite vengano spezzate, come loro hanno spezzato la mia, uccidendo mio fratello. Devono pagare, tutto, senza sconti di pena».

Giuseppina Cafasso, la sorella del bancario assassinato, ora si sfoga. Sono le sue uniche e poche parole, al telefono, della sola parente che Sergio Cafasso aveva dopo la morte dei genitori. Non se la sente ancora di affrontare i giornalisti. Ha saputo dell'arresto della cognata guardando il telegiornale. Si è sentita male, è rimasta a letto. Il marito, Giorgio Chirone, 46 anni, fisioterapista, parla al posto suo. Parole di rabbia.

«E' incredibile, pensare di aver diviso per cinque anni la nostra casa con lei. E quel ragazzo, quel giovane con i capelli lunghi che da tempo ormai ci passava sotto il naso, con la scusa di venire a dare una mano. Si era rotto un tubo, e dopo averlo aggiustato dovevano ripavimentare il salotto. Lavori che andavano avanti da tempo. Sergio usciva la mattina presto, verso le 8, per andare in banca, e non rientrava prima delle 17. La bambina veniva accompagnata a scuola da una baby-sitter. Così, quel giovane aveva preso a trascorrere intere giornate con lei, dopo che il marito usciva. E pensare che quest'estate, a giugno, Sergio e Luisella erano andati a fare un viaggio in Grecia, per riconciliarsi. Due anni fa stavano decidendo di separarsi: un altro amico, anche questo più giovane di lei.

Giuseppina Cafasso, la sorella del bancario assassinato la settimana scorsa vicino a Torino

Luisella lo aveva conosciuto, non si sa dove. Non si sa neppure quanto è durata quella relazione, ma poi è finita. Sembravano essere tornati tranquilli. Non riusciamo a crederci. Per noi Sergio è come se fosse partito per le vacanze e non fosse più tornato. Lo ricordiamo così, quando ci siamo salutati mercoledì scorso prima di andare in Liguria, a Ceriale. Lui era tranquillo, ci ha salutati, dicendo che tra pochi giorni ci avrebbe raggiunti. A dirci che era morto è stata proprio lei, Luisella. E noi le abbiamo creduto, fino all'ultimo».

Nell'alloggio di Torino, invece, si sono rifugiati i genitori di Luisella Pullara, il padre Corrado e la mamma Ornella Tavolai. Al citofono poche parole: «Lasciateci in pace, fino a ieri non sapevamo di avere un'omicida in casa. Solo adesso sappiamo la verità».

Ora comincia un altro dramma. E' quello di Carlotta, rimasta sola a 5 anni. Prima o poi qualcuno le dovrà spiegare che il papà è stato ucciso, la mamma in carcere. La bimba ora si trova ancora a casa di una coppia di amici, gli stessi che dopo il delitto l'avevano strappata dal suo lettino mentre dormiva. Le avevano raccontato che le urla e il trambusto erano per colpa di un cane: «E' scappato, stanno cercando di prenderlo». Prima del funerale, la mamma le ha detto: «Papà non c'è più». Mentre 48 ore prima, spiegava nella sua camera da letto: «Come potrei guardare negli occhi mia figlia se avessi a che fare con la morte di mio marito?». **[gia. bra.]**

Dall'alto, Maria Angela Assoni, Maria Luigia Redoli e Gigliola Guerinoni

Traballa l'accordo del Veneto, il segretario attacca il leader del Polo: è un povero pirla

«Berlusconi ha tradito il Nord»

Bossi: ha le valigie pronte per scappare all'estero

Il sindaco di Venezia Massimo Cacciari

MILANO. I giornali, questo si sa, Umberto Bossi non li legge. E allora bisogna aspettare le sei del pomeriggio, quando nel castelletto di Ponte di Legno riceve i giornalisti e ascolta sempre più divertito quel che Silvio Berlusconi, il vecchio nemico Berluskaz, ha dichiarato da Tucker's Town, Bermuda. «Bossi? Ma chi si fida di Bossi?» (...), «Io continuo a pensare che gli elettori leghisti troverebbero nel nostro programma le risposte che cercano»... Non c'è nemmeno bisogno della domanda. Bossi giocherella con il mezzo toscano e dalla Valcamonica alle Bermuda prorompe lo sberleffo padano. «Berlusconi? Un povero pirla». E per chi ancora sperava nell'abbraccio tra Berlusconi e Bossi in questo «povero pirla» c'è la fine delle illusioni. Risposta secca, quella di Bossi. Senza mediazioni, com'è nel suo stile. «Ma chi è, ma cosa vuole 'sto Berlusconi? E che, io mi fido di lui? E' proprio un poveraccio». E da questo momento, per una buona mezz'ora, è tutto un grande show sul Cavaliere.

Nei registratori accesi che Bossi ha davanti a sé rimangono le frasi forti. «Uno che ragiona così è davvero un povero pirla, un poveraccio. Le sue parole sono bolle di sapone, bufi, svaniscono nel nulla. Uno come lui, che ha tradito il Nord, cosa vuol parlare, cosa vuol minacciare? Poveraccio. La vera verità è che in politica le contraddizioni si pagano, e le sue sono devastanti. Ormai lui fa parte dell'esercito di Franceschiello, la truppaglia del nazionalsindacalismo e dei vescovoni guidata da D'Aloma, un caporalone esperto in trombette che crede di essere il nuovo Führer. Ecco. Berlusconi sta nelle retrovie con le valigie pronte per scappare all'estero». Pausa. «Lui ha i suoi interessi, agisce solo per interesse personale, e l'Ulivo paga bene: basta pensare alla legge sull'Antitrust e a quella sulle televisioni. Berlusconi è un anomalo che si comporta come gli altri. Il Polo si è lasciato corrompere e non esiste più. E quel poveraccio vuole ancora parlare, e minacciare? Mavalà, che sei un marmaglione!».

Dopo l'estate della canottiera ecco l'agosto del «povero pirla». Bossi, per sabato, comizio e gran finale della Festa leghista in Valcamonica, promette un riassunto di tutte le puntate precedenti e l'elenco dei nemici della sua Padania: tutti. Ieri, sistemato Berlusconi, è passato a Massimo Cacciari sindaco di Venezia, «un ciarlatano», e a Francesco D'Onofrio senatore Ccd, «un cacciaballe». «Cacciari è un ciarlatano e ho detto tutto - sibila Bossi - (ma a sera, dopo aver letto un'intervista, rettifica e quasi si scusa: "è uno che ha capito i termini del problema"). E' uno che sta cercando di uscire dal tracollo generale, ma ormai non restano che due vie: o lo Stato usa l'autoritarismo, oppure si tratta in Bicamerale». Dove, appunto, D'Onofrio ritiene possibile il referendum sull'autodeterminazione tanto caro a Bossi. «Eccolo lì - sibila ancora lui - il tipico esempio del partito-Stato. In teoria si ammette tutto e in pratica non si fa niente. D'Onofrio lo conosco da una vita e ha sempre raccontato balle».

A Ponte di Legno Bossi esterna in media tre ore al giorno. Luciano Violante dice che chi si accorda con la Lega secessionista diventa secessionista? «Ha paura che non gli basti quello schifo di Bicamerale che hanno fatto». E la Bicamerale, a sentire il Bossi dei giorni di Ferragosto, dovrebbe diventare il vero snodo del futuro leghista. Bossi non crede, anche se ne agita il pericolo, ad una risposta ferma e autoritaria da parte dello Stato, «perché l'Europa non lo permetterebbe». E dunque «chi vuol trattare con la Lega può farlo solo dopo che siano passati i nostri emendamenti in Bicamerale. Perché se il cambiamento è solo a parole il gioco non si fa, non si può fare». Resterebbe solo, a sentir Bossi, la gioiosa nascita della Repubblica Federale di Padania, che verrà battezzata a Venezia il 15 settembre. Quando le ipotesi di accordi tra Lega e Polo saranno già dimenticate. «Non è la Lega ad aver bisogno del Polo, è caso mai il Polo ad aver bisogno di noi. In politica Berlusconi, bum!, è morto».

Giovanni Cerruti

Il Cavaliere: «Non mi fido del senatur Io continuo a pensare che i leghisti troverebbero nel nostro programma le risposte che cercano»

Umberto Bossi e Silvio Berlusconi nel 1994 ai tempi dell'accordo di governo fra Lega Nord e Forza Italia

Scontro ppi-Cacciari

«Via le giunte con la Lega» «Sbagliato rompere ora»

ROMA. Procede a singhiozzo il dialogo tra Lega e Polo. Sembra funzionare a livello locale (nel Veneto ma anche in Liguria), ma non decolla in sede nazionale nonostante l'auspicio di molti esponenti politici interessati. Intanto, il presidente della Camera, Luciano Violante, lancia un segnale d'allarme. «Devo dire che se una forza propone la secessione e se ci sono altre forze che si alleano con chi propone la secessione, queste forze diventano sostenitrici della secessione stessa», sostiene ai microfoni della Radio vaticana. E aggiunge: «Ogni forza dovrà assumersi le proprie determinazioni. Comunque, il nostro Stato è una Repubblica unitaria e tale deve restare».

Tornando agli esponenti del Polo, Clemente Mastella prende le distanze: bisogna distinguere - dice - tra intese locali con la Lega e eventuali accordi nazionali. «Attenti al lupo e attenti al Sud - aggiunge il presidente cdr: il lupo Bossi perde il pelo ma non il vizio. A qualcuno il suo flauto magico crea sensazioni piacevoli, ad altri, come me, francamente no».

E, all'interno del dibattito sulle nuove possibili alleanze del Carroccio con il centrodestra, confronto tra Massimo Cacciari e il ppi. Il sindaco di Venezia non è d'accordo con chi propone di metter fine alle esperienze di governo locale Ulivo-Lega: «Bisogna mostrare alla gente che con la Lega non si funziona, ma non porre la rottura come questione a priori, per motivi generali; è sbagliato rompere a livello locale su questioni politiche nazionali». Ma il ppi insiste: «La rinuncia alla secessione rappresenta una pregiudiziale ineliminabile per ogni rapporto con la Lega sia a livello locale che nazionale». **[r. int.]**

CURIOSITA'

DIPLOMAZIA SECESSIONISTA

Marco Formentini e Gipo Farassino

L'arruolamento via Internet Borghezio: «Siamo presenti anche in Africa e negli Usa»

CERCANSI «feluche padane» che rappresentino la nuova nazione del Nord all'estero. Ma attenzione: per mettersi in lista bisogna navigare su Internet fino al sito giusto, quello della Lega Nord, aperto da una foto di Umberto Bossi con citazione annessa. Altra cliccata - questa volta sul riferimento «Corpo Diplomatico della Padania» - e gli aspiranti ambasciatori o consoli onorari potranno leggere questo messaggio: «In data 5-12-1996 il Governo Provvisorio della Padania ha deliberato la creazione di un "Corpo Diplomatico della Padania". I Padani residenti all'estero che fossero interessati, sono invitati ad inviare il proprio curriculum vitae ai seguenti recapiti...».

Una provocazione? Niente affatto. Come non vogliono esserlo i ministri padani o la «Gazzetta ufficiale della Padania», diffusa anch'essa sulle pagine telematiche. Ed allora non deve stupire che il neonato governo vada a caccia anche di feluche - oltre che di onorevoli - in grado di rappresentarlo adeguatamente all'estero, perorandone nascita e diritti, imbastendo proficui accordi commerciali.

Fra l'altro, pare che le richieste non manchino. «Pensi che un giovane astronomo ci ha scritto dall'Australia chiedendo di mandargli una nostra bandiera», conferma Mario Borghezio, ministro del governo padano. Il non è tutto: «A Tirana possiamo contare su un gruppo di piccoli imprenditori che nel momento del bisogno si sono dati una mano». Corpo diplomatico o società di mutuo soccorso? «Un po' entrambe le cose». Continua a snocciolare entità geografiche, Borghezio: cita il Sud America, si spinge fino all'Africa. «Per restare in Europa - incalza - vantiamo relazioni a Londra, in Francia e nel Principato di Monaco». Ma ecco fare capolino la Louisiana. Possibile? «Come altri Stati americani dispone di una sua politica estera e commerciale: stiamo dialogando anche con loro...». Rapporti a 360 gradi che potrebbero preludere, perché no, ad una rete di Camere di commercio.

La «Farnesina padana» s'ha da fare, insomma. «Il problema, semmai, sarà trovare persone capaci tramite una selezione accurata - precisa Rinaldo Bosco, senatore leghista -. Troppa fretta? La Padania non si improvvisa all'ultimo momento o sarà il caos».

Quanto ai requisiti necessari, ecco un piccolo margine di approssimazione possiamo tratteggiarli: integrità morale e professionale, preparazione approfondita sull'ideologia leghista e sul Verbo bossiano, predisposizione a intrattenere rapporti. Buona conoscenza del proprio territorio di residenza all'estero, anche.

Ed ecco che sul concetto di «estero» sorge il primo, ragionevole, dubbio. «Roma ladrona» - espulsa dal bollettino tutti i dei media padani - va considerata o no una sede estera? Si insedierà mai un «ambasciatore padano» a Reggio Calabria o a Cagliari? Ebbene sì. Per «estero» va inteso tutto quello che fuoriesce dai confini geografici della Padania. «Del resto, anche in quelle realtà vi sono dei padani che svolgono onestamente la loro attività», concede Borghezio. «Ma no, la faccenda del bollettino meteo è una provocazione per rendere la pariglia a chi nega l'esistenza di uno Stato libero», corregge Gipo Farassino, eurodeputato a Bruxelles, propenso a intendere come «estere» solo le sedi diplomatiche fuori della Penisola. Parlano di «volontariato», Farassino e Bosco. Almeno in un primo tempo, visto che mancano i fondi per stipendiare congruamente le feluche del Nord. Ma quel che conta, in questa fase, è l'idea, la missione da portare a termine: ovvero, informare a 360 gradi sugli obiettivi della resistenza padana, rettificando le notizie diffuse dall'informazione «di regime». Come dice Farassino, è essenziale farci conoscere e, soprattutto, far capire all'estero che non siamo una banda di matti».

Alessandro Mondo

Il Carroccio cerca feluche per la Padania libera

DALLA PRIMA PAGINA

UN INSUCCESSO SOLO APPARENTE

tersi al lavoro per affrontare la sfida della modernizzazione. E' socialdemocratico, quindi deciso a creare una forte economia pubblica, capace di conformarsi alle direttive del governo e di affiancarlo nella sua lotta contro i grandi mali del Paese: povertà, ignoranza, superstizioni religiose, pregiudizi di casta, una situazione sanitaria terrificante. Le circostanze internazionali e la presenza sulle frontiere di due grandi nemici potenziali - la Cina e il Pakistan - suggeriscono a lui e a sua figlia, Indira, un rapporto speciale con l'Unione Sovietica. L'Urss di Krusciov e di Breznev diventa il partner prilevigiato dell'India: le fornisce armi e beni strumentali, le concede crediti, compra i modesti beni di consumo che escono dalle sue fabbriche. Ma questa scelta politico-economica si dimostra col passare del tempo sempre meno redditizia. Alla fine degli Anni Ottanta l'economia indiana è la più stagnante delle grandi economie asiatiche. All'inizio degli Anni Novanta l'Urss muore, travolta dai propri errori e dal fallimento della propria ideologia. L'India non ha più un partner privilegiato, pronto a farle credito per considerazioni politiche. La morte del comunismo sovietico si trascina dietro la morte del laborismo indiano. Da allora l'India è orfana, priva di amici e di un ragionevole modello di sviluppo. Deve inventare una nuova politica estera e una nuova economia.

Le cose non sono andate meglio per gli inglesi. Anziché diventare la versione moderna dell'impero britannico il Commonwealth è soltanto un'associazione piena di ricordi, ritratti, cimeli e soprammobili imperiali, un club da cui non vale neppure la pena di dimettersi. E la corona britannica, per cui Mountbatten fu ucciso dagli irlandesi dell'Ira all'inizio degli Anni Ottanta, non ha più perle di cui andare orgogliosa: le ha perdute nelle camere da letto e sulle prime pagine dei tabloid londinesi.

Il bilancio, se dovessimo giudicare sulla base delle intenzioni, dovrebbe essere quindi fallimentare. E invece, grazie all'ironia della storia, è uno straordinario successo. Anche se la maggior parte degli obiettivi dei giocatori non si è realizzata, il risultato è letteralmente ammirevole. Le sventure e gli errori sono meno importanti, nella storia dei popoli, del modo in cui essi reagiscono ai colpi della sorte. Una classe dirigente, formatasi in gran parte nelle scuole della potenza dominante, ha tenuto insieme con intelligenza e flessibilità una grande comunità multietnica e multireligiosa composta oggi da circa novecento milioni di persone. L'India non ha ancora vinto la sua battaglia contro l'analfabetismo, ma ha grandi laboratori informatici, invidiabili centri di ricerca e uno dei più grandi vivai di intelligenze matematiche del mondo. Non ha sconfitto il terrorismo, ma non ha mai ceduto (se non per un breve periodo verso la metà degli Anni Settanta) alla tentazione dei governi di emergenza. Ha imboccato la strada sbagliata del dirigismo e ha fatto, all'epoca del non allineamento, una politica estera ambigua, ma si è lanciata da qualche anno sulla strada della liberalizzazione e deregolamentazione, con tassi di crescita che si aggirano mediamente sul 6%. Non ha debellato la povertà, ma ha ormai una classe media composta da circa centocinquanta milioni di persone che rappresentano un formidabile volano di sviluppo per il futuro della nazione. E tutto questo è accaduto in un Paese che ha sempre pazientemente osservato, a differenza di tutti i suoi vicini, le regole della democrazia parlamentare. E' vero, l'India è afflitta, più di altri, dalla piaga della corruzione ed è ancora un labirinto di caste, pregiudizi e superstizioni. Ma è anche, a differenza di molti Paesi emergenti, uno Stato in cui i cittadini votano, i governi amministrano con la fiducia del Parlamento, i giudici sovrintendono con grande autonomia al controllo della legalità nazionale. Forse i giocatori del 1947 hanno perduto la loro partita originale. Ma ne hanno vinta un'altra, ancora più importante. Esiste in Asia da cinquant'anni la più grande democrazia del mondo.

Sergio Romano

Ferragosto di relax per i ministri dell'Ulivo

Prodi, pranzo al sacco Ciampi in mare sul pedalò

ROMA. Nella prima estate «normale» (per dirla con D'Alema) della transizione italiana, anche il governo va in vacanza. L'attende un mezzogiorno durissimo», come ha annunziato **Romano Prodi** che intanto si rilassa a ferragosto, a Bobbio, nella valle del Secchia, abbandonando la bicicletta per una gita familiare a piedi sull'Appennino reggiano, con pranzo al sacco. Ferragosto di relax anche per **Oscar Luigi Scalfaro**, nella quiete della tenuta presidenziale di Castelporziano.

Dal Viminale, **Giorgio Napolitano**, ministro dell'Interno, rappresenterà la presenza vigile dell'esecutivo a Ferragosto e nei giorni successivi. Il ministro dell'Interno ha già finito le sue vacanze alle Eolie. Tocca invece quest'anno a **Paolo Costa**, ministro dei Lavori pubblici, la «corvée» di assicurare la presenza del governo in agosto nei casi previsti dal cerimoniale. E così giovedì sarà a Ciampino per salutare il Papa che parte per Parigi. Il vicepresidente del Consiglio **Walter Veltroni** sarà a Roma lunedì 25 agosto, dopo le vacanze a Villasimius.

Nessun «cambio di turno» per i ministri coinvolti nelle polemiche politiche di questi giorni: **Lamberto Dini**, ministro degli Esteri, non rinuncia alla tradizionale vacanza ai Caraibi; **Augusto Fantozzi**, ministro per il Commercio con l'estero, dopo aver interrotto le vacanze in Sardegna per spiegare ai giudici le ragioni del suo incontro con Melpignano, è in Turchia per un giro del Mediterraneo sul caicco.

Il superministro dell'Economia **Carlo Azeglio Ciampi** è in Sardegna per il fine settimana di ferragosto, ospite di Francesco Merloni. Da lunedì si dividerà tra il Tesoro e Santa Severa: una sorta di part-time per preparare la trattativa sul Welfare. Vacanze tormentate per **Claudio Burlando**, ministro dei Trasporti: dovrà anticipare il rientro al 21 per scongiurare lo sciopero dei capistazione. E vacanze poco mondane per **Rosy Bindi**, ministro della Sanità, che ha scelto le montagne toscane.

DALLA PRIMA PAGINA

L'ALTROVE DEL TEMPO

scendono, come a Siena o a Mont-Saint-Michel, osterie e boutique, ma recinti di capre e donne velate dal passo svelto, che spariscono nel buio umido delle case di pietra in un fruscio di chador; attendendo l'arrivo dei pescatori nel porto di Hudayda, carichi di pesce dai colori e dalle forme varie come in una tela barocca; e magari anche comprando per l'equivalente di 10 lire una forma di «khobz», pane caldo e croccante, la prima parola del vocabolario della sopravvivenza che ogni turista dovrà imparare nello Yemen; allora vi accorgerete di essere nel Paese più duro, estraneo, incomprensibile, inquietante, e per questo affascinante del mondo. Capirete di essere partiti davvero da casa, e vi parrà di aver trovato l'Altrove.

L'Altrove del tempo, non solo dello spazio. I vicoli polverosi, i bacini con la riserva d'acqua per l'intero villaggio, il forno pubblico, il buio notturno spezzato dalle candele alle finestre, le corna di toro appese alla porta degli sposi la prima notte di nozze: qui il Medioevo non è solo nelle case, ma nelle cose.

Viaggiare nel tempo ha un prezzo. Innanzitutto, la rinuncia alle piacevolezze che siamo soliti accostare all'idea del viaggio e ci sono negate in un Paese dove non si cena in ristoranti tipici, non si prendono aperitivi - se non al banale Sheraton di Sana'a - e anche in un villaggio incantato come Zabid, dove Pasolini trovò il suo Altrove per girare «Il fiore delle Mille e una notte», il dehors dell'unico bar è un pollaio, con le galline e la rete intorno. Fa parte del prezzo anche un volo interminabile. Via Gedda, partirete la sera e arriverete all'alba. L'alba di Sana'a. L'autista che è venuto a prendervi non percorrerà, come nel resto del mondo, la superstrada per il centro, ma un wadi, uno dei greti che fanno da tangenziale, fiumi secchi d'acqua e inondati di sacchetti di plastica. A Sana'a da millenni la gente getta i rifiuti dalla finestra, e la terra inghiottiva tutto. Ora la chimica è arrivata anche qui. La modernità, almeno quel poco che ne è filtrato, non giova allo Yemen. Gli uomini continuano a portare la jambiya, il pugnale ricurvo ostentato all'altezza del pube come ideale prolungamento del fallo, ma gli hanno abbinato il Kalashnikov. Capiterà, sulla via di Taizz, che vi fermino a un posto di blocco: non gli sceicchi rapitori, ma una pattuglia dell'esercito. Il capitano non vuole neanche i vostri passaporti. Vuole farvi vedere il suo Kalashnikov nuovo, e darvi una lezione di tiro. Manda uno dei suoi uomini a collocare tre lattine su una roccia. Poi si inginocchia e prende la mira. Inutile fargli notare - in che lingua? - che tra il mitragliatore e il bersaglio c'è la strada. Le lattine saltano in aria. Ora porge il Kalashnikov: lo straniero vuole provare? L'autista quasi certamente non conosce una sola parola di una qualsiasi lingua occidentale. Ed ecco che fuori dall'albergo si affollano i ragazzini gibutiani, venuti dall'altra sponda del Mar Rosso con due caratteristiche quasi sconosciute agli yemeniti, il sorriso e un buon francese. Muslah, l'autista, ne diventerà gelosissimo. Irritato, pretenderà di tornare indietro per 100 chilometri a recuperare il pugnale lasciato in albergo, anzi in fonduk.

Se gli uomini parlano solo arabo, le donne sembrano mute. Mostrano solo i piedi, e gli occhi. Dopo qualche giorno di sguardi rubati, ve le figurerete bellissime. Che siano sguardi fugaci, però: soprattutto se lei si affaccia dalla finestra mentre voi passate. Altrimenti potrà accadervi che un uomo anziano, forse il marito, o il padre, vi segua fino all'uscita del villaggio, fuori le mura, e continui a scrutare la nuvola di polvere della vostra jeep accarezzando la jambiya. Quelle donne conoscono bene, però, il linguaggio dei segni. I corteggiamenti tra yemeniti sono rapidi, essenziali, affidati a un codice gestuale: mi piaci, entra; non mi piaci, vattene. E piacciono ai ragazzini le turiste occidentali, sconce - ai loro occhi - con le ciglia truccate, i capelli lunghi, le braccia e le gambe nude. Così potrà capitare alle vostre compagne di viaggio di essere invitate in casa, e venire guardate, sfiorate, toccate mentre salgono le interminabili scale: voi non vi accorgerete di nulla, loro schiaffeggeranno rabbiosamente il vuoto. Salvo poi riconciliarsi un'altra volta con lo Yemen all'ultimo piano, bevendo un tè e osservando una vecchia filare, mentre voi stringete tra le mani la testa indolenzita dall'ennesima botta rimediata contro la bassissima architrave della stanza.

Aldo Cazzullo

Cinquant'anni fa la partenza degli inglesi e la dolorosa partizione, tra i due Paesi una fioca speranza di dialogo

L'amara festa del libero Pakistan

E da mezzanotte l'India celebra l'indipendenza

ISLAMABAD. La creazione del Pakistan, nel 1947, fu la «realizzazione del sogno di milioni di musulmani del subcontinente indiano». Lo ha detto il primo ministro pakistano Nawaz Sharif, aprendo la notte scorsa in Parlamento le celebrazioni per il 50° anniversario dell'indipendenza. A Karachi, la festa è stata turbata da un grave incidente: la polizia ha caricato con i manganelli una folla turbolenta di migliaia di persone accorse a rendere omaggio alla tomba del padre della patria, Mohammed Ali Jinnah; molti tra la gente hanno reagito togliendosi le scarpe o lanciandole contro gli agenti; un poliziotto ha sparato ad altezza d'uomo, uccidendo due giovani. Mentre cresceva il tumulto, altri agenti hanno cominciato a sparare in aria per disperdere la folla, alcuni civili armati hanno fatto lo stesso. Nella confusione una pallottola ha colpito un agente del corpo dei Ranger, che è in fin di vita. Si contano altri feriti, in numero imprecisato, colpiti da pallottole o da sassi. Sono poi intervenuti in massa centinaia di Rangers appoggiati da autoblindo e hanno disperso la folla.

Pakistan e India nacquero dalle ceneri dell'impero britannico nell'agosto 1947. La data fissata, 14 agosto, fu giudicata non propizia dagli astrologi indiani, che costrinsero le autorità a spostare di 24 ore la dichiarazione di indipendenza.

Sharif ha ammesso che «molti pensano che ci sia poco da celebrare» in un Paese nel quale quest'anno la violenza politico-religiosa ha fatto 400 morti, un quarto dei quasi 140 milioni di abitanti vive nella povertà estrema e la frontiera con l'India è una delle più tese del mondo. Il primo ministro ha detto che il Pakistan vuole migliorare le relazioni con l'India ma che non è «disposto a cedere» sul problema del Kashmir, il territorio conteso tra i due Paesi. I due Paesi hanno combattuto tre guerre dal 1947 e il confine che hanno in comune rimane una delle zone più «calde» del mondo. Sharif ha affermato che è tempo di mettersi alle spalle le ragioni del conflitto pur ribadendo che Islamabad non potrà cedere sulla questione del Kashmir, la regione indiana dove vive il maggior numero di musulmani. Nuova Delhi accusa il Pakistan di sostenere la locale guerriglia armata, le cui attività negli ultimi anni hanno provocato 15 mila morti. Il Pakistan chiede che l'India conceda alla popolazione di autodeterminare il suo futuro, se rimanere parte dell'India a maggioranza hindu oppure mettersi sotto la sovranità del Pakistan. Nel marzo scorso, dopo 4 anni di assenza di relazioni, sono ripresi i colloqui tra i due Paesi.

Un industriale alla guida di un povero Paese agricolo che dispone della bomba atomica, Sharif ha lanciato ai concittadini un appello a rimboccarsi le maniche in vista dell'arrivo degli agognati crediti del Fondo monetario internazionale (Fmi). «Abbiamo restituito disciplina al sistema finanziario ed evitato il pericolo della bancarotta, gettato acqua sul fuoco della corruzione e sostituito la disperazione con la speranza nel futuro - ha detto il premier, il cui governo ha appena introdotto leggi speciali antiterrorismo che attribuiscono poteri senza precedenti alla polizia ed introducono i processi per direttissima - rispetto i diritti dei cittadini, ma i diritti di 140 milioni di persone non possono essere sacrificati per quelli di poche centinaia. Considero mia prioritaria responsabilità salvaguardare i diritti dei milioni». L'introduzione della nuova legge antiterrorismo è stata definita da un giornale «la morte di uno Stato democratico nel giorno del suo compleanno».

L'India, a mezzanotte, festeggerà i 50 anni dell'indipendenza con una cerimonia al Forte Rosso di New Delhi. Alle parole di Gujral seguiranno le registrazioni del famoso discorso pronunciato a Calcutta 50 anni fa dal padre della patria, il «Mahatma» Gandhi e l'ancor più celebre discorso del «flirt con il destino» con cui il premier Jawaharlal Nehru salutò alla mezzanotte del 14 agosto 1947 la dipartita della carrozza del governatore britannico Lord Mountbatten. [e. st.]

In alto, il premier pachistano Sharif. A sinistra sempre il premier mentre rende omaggio alla bandiera

Il premier islamico Nawaz Sharif ammette: oggi c'è poco da celebrare

Ressa al mausoleo di Jinnah a Karachi La polizia spara sulla folla: due morti

PERSONAGGIO

UN KILLER MANCATO

«E noi decidemmo di uccidere Gandhi»

Il fratello dell'omicida: colpa sua la vivisezione del Paese

NEW DELHI GANDHI era su un podio, e mi dava le spalle. Ma da dove ero piazzato, nella camera di un servitore che stava lavorando nel grande bungalow, non potevo prendere di mira il Mahatma col mio revolver: i finestroni che davano sul giardino erano troppo alti. Mi impadronii di un divano e lo addossai al muro. Niente da fare: le mie mani scivolavano sul davanzale della finestra. Non potei mettere in atto il piano. Avevo fallito. Fuggii. Ebbi persino difficoltà, nella precipitazione, a riaprire la porta che avevo sprangato...».

Il 20 gennaio 1948 Gopal Godse, l'uomo che voleva uccidere il Mahatma Gandhi, fallì miseramente nel proposito di sopprimere l'oggetto del suo rancore. Suo fratello Nathuram doveva poi riuscire dove lui aveva fatto fiasco: il 30 gennaio avrebbe assassinato il Mahatma. Quasi mezzo secolo più tardi, Gopal, il fratello dell'assassino, non ha dimenticato. Né il suo odio, né le ragioni che lo spinsero a cercare di assassinare l'eroe tragico della lotta antibritannica. Perché quasi cinquant'anni dopo il dramma questo vegliardo dal viso emaciato, impeccabilmente vestito di un kurta-pyjama bianco, la fascia da brahmino di rasta superiore attorno alle spalle, non si pente del suo crimine mancato, né rimpiange i ventun anni di prigione che gli costò la partecipazione al complotto contro il Mahatma. «Centinaia di migliaia di hindu sono morti nella Partizione - fra India e Pakistan, ndr - e il Mahatma Gandhi se n'era infischiato. Che contavano, al confronto, la prigione o la morte? Per tutta la vita mi sono battuto per la causa dell'India. Mai per me, mai per ricavarne alcun vantaggio personale».

Gopal Godse entrò nella storia di riflesso: l'anima del complotto fu suo fratello, Nathuram. Quest'ultimo, redattore capo della rivista estremista «Hindu Rashtra», aveva riunito attorno a sé una banda di esacerbati dalla Partizione, simpatizzanti di un movimento ultranazionalista il cui obiettivo era, contemporaneamente, la lotta contro l'oppressione britannica e la difesa del carattere hindu dell'India; un'India eterna radicata in una storia che risale a cinquemila anni fa, quando, come racconta oggi Gopal Godse, «gli indiani dei tempi vedici sapevano già separare l'ossigeno dall'idrogeno», prova dello stato avanzato della civiltà degli Arii.

Gopal Godse e suo fratello erano membri della Hindu Mahasabha, o «grande adunanza hindu», un'organizzazione di estrema destra vicina al «corpo nazionale di volontari» noto con le iniziali Rss; un movimento anti-britannico, hindu e fascisteggiante che ostentava una bandiera con la svastica, la croce uncinata hindu di cui si erano appropriati i nazisti.

Per Gopal Gosde, quello dell'indipendenza dell'India fu «un giorno di lutto». In quel 15 agosto 1947, racconta, la Bharat Mata, la «Madre India» che aveva conosciuto e riverito con tutta la sua devozione di giovane brahmino di ventisette anni e col furore mistico di nazionalista fanatico, venne ad essere tragicamente tranciata. Altro che «Partizione»: lo smantellamento dell'impero britannico indiano fu, nelle sue parole, «un'autentica vivisezione». Una spaventoso taglio geografico e culturale che amputò l'India di molte sue province: la parte Est del Bengala, a maggioranza musulmana, diventò il «Pakistan orientale»; mille chilometri più a Ovest, la zone occidentale del Punjab, assieme al Sind, al Belucistan e alla provincia del Nord-Ovest, i Paesi dei famosi guerrieri pathan, pure a maggioranza musulmana, costituirono il «Pakistan occidentale».

Grande responsabile della «vivisezione» non era solo la Gran Bretagna. Per gli ultranazionalisti, il primo colpevole era un hindu: Mohamdas Karamchand Gandhi. «Bisogna uccidere Gandhi», colui che aveva permesso l'umiliazione; sopprimere l'uomo che con la sua ossessione di proteggere i musulmani in nome dell'armonia intercomunitaria aveva dato, sia pur involontariamente, un colpo di frusta all'identità islamica.

Nathuram Godse l'uomo che assassinò Gandhi dopo il fallito tentativo del fratello

Gopal Godse aveva preso la decisione di «punire» il Mahatma della sua «follia». Gli eventi precipitarono il 14 gennaio quando suo fratello Nathuram andò a trovarlo per dirgli: «Ho deciso di uccidere Gandhi. Il piano è di partire per Delhi e assassinarlo». Il primogenito chiese a Gopal di riflettere e di dargli una risposta al più presto possibile. Ma lui aveva già riflettuto, ricorda Gopal, e rispose immediatamente a Nathuram: «Sono dei vostri. E la mia decisione è inappellabile».

Erano sei, i cospiratori. Oltre a Gopal e a suo fratello, c'era un altro responsabile della rivista «Hindu Rashtra», un falso asceta che trafficava con armi vere, un rifugiato dalla parte del Punjab divenuta pakistana e un locandiere.

Gopal arriva in treno a Delhi il 18 gennaio e si reca immediatamente alla costruzione rococò di stucco ocra e bianco che è la sede dell'Hindu Mahasabha, l'organizzazione estremista hindu. Lo stesso edificio in cui, cinquant'anni più tardi, l'uomo dal viso emaciato condivide con un estraneo la litania dei suoi ossessivi ricordi di fanatico... Il 20 gennaio tutto è pronto e il gruppo va alla Birla House, la residenza prestata a Gandhi dalla celebre famiglia di industriali. E' lì che Gopal, che inizialmente doveva recitare un ruolo di secondo piano, si trova trasformato in protagonista. «A Badge, il trafficante d'armi, cedettero i nervi e fu a me che passò il compito di sparare al Mahatma».

Il tentativo non ebbe successo, per la mancata ispezione preventiva del posto. Gopal non fece uso del suo revolver calibro 7,63; e lo scoppio di una bomba all'esterno dell'edificio, a opera del rifugiato punjabi Pahwa, allo scopo di sviare l'attenzione, non servì a niente. La banda di dilettanti fece fiasco. Il gruppo si disperava: «Moriremo di vergogna per l'insuccesso». La missione fu poi portata a termine, dieci giorni dopo, da Nathuram: il 30 gennaio il Godse primogenito sparò tre colpi al torace nudo del Mahatma, che si sarebbe accasciato mormorando il nome di Rama, il grande dio del pantheon hindu. Una versione contestata da Gopal, che nega al grande uomo di aver avuto la presenza di spirito di invocare il dio in punto di morte: «Si trattò solo di un soffio, nient'altro...».

La sera, il Pandit Nehru trovò ancora una volta le parole giuste per salutare, in un discorso ispirato, la memoria del suo amato Mahatma col quale, peraltro, non aveva fatto che litigare negli ultimi tempi: «La luce si è spenta sulle nostre vite e non restano che tenebre...».

Nathuram sarà condannato a morte e impiccato. Andrà all'esecuzione «con coraggio e buon umore», ricorda Gopal, che era detenuto nella stessa prigione. «Compiuta la sua missione, Nathuram voleva morire: impiccandolo, l'India impiccava anche la teoria della non violenza predicata da Gandhi».

Gopal ha conservato devotamente le ceneri del fratello, giurando di disperderle un giorno nell'Indo, il grande fiume fra l'India e il Pakistan, «quando il Paese sarà di nuovo unito». Liberato nel 1969, beneficiando della remissione della pena (era stato condannato all'ergastolo), conduce oggi una vita tranquilla a Puna, non lontano da Bombay.

Bruno Philip

Copyright «Le Monde» e per l'Italia «La Stampa»

KENYA

Liberati dalle celle i detenuti, saccheggiata l'armeria, dati alle fiamme gli uffici. Nessun turista straniero coinvolto nel raid

Assalto nella notte al porto di Mombasa: quindici morti

Misterioso commando di cento uomini blocca i traghetti e attacca due commissariati

NAIROBI. Due commissariati presi d'assalto. Quindici persone ammazzate (tra cui sette poliziotti). Un'armeria saccheggiata. Alcuni famigliari degli agenti di polizia presi in ostaggio. La notte di paura a Mombasa è cominciata quando un commando di un centinaio di persone ha invaso improvvisamente il porto della città dirigendosi verso due stazioni di polizia e assaltandole.

Gli uomini del raid hanno prima attaccato il commissariato di Likoni, nei pressi della zona portuale: qui hanno scardinato e abbattuto le porte delle celle liberando le persone che vi erano detenute. A terra è rimasto vittima un poliziotto, mentre è stato rubato un notevole quantitativo di armi. Poi si sono diretti verso l'ufficio della polizia presso l'imbarco dei traghetti dove sono avvenuti gli scontri più gravi, con sei poliziotti e numerosi assalitori uccisi.

L'uffico di polizia è stato quindi cosparso di benzina e incendiato e alcuni poliziotti, bloccati nei loro uffici, sono morti bruciati. Anche altri edifici del porto sono stati dati alle fiamme. Prima di dileguarsi il commando ha trattenuto in ostaggio alcuni famigliari degli agenti. La «Kenya broadcasting corporation» ha reso noto da Nairobi che i combattimenti a Likoni sono scoppiati alle 20 e sono durati circa due ore. Alla fine oltre trenta persone sono state ricoverate in ospedale seriamente ferite.

Secondo alcune testimonianze gli assalitori apparivano ben organizzati e parevano seguire un piano d'azione molto preciso. Hanno bloccato il movimento dei traghetti per impedire l'arrivo di altri contingenti di polizia ed erano in grado di ascoltare le comunicazioni via radio delle forze dell'ordine.

I gravi disordini sono avvenuti nella zona del Kenya maggiormente battuta dai turisti. Nessun turista sembra però rimasto implicato nelle violenze. Ed è proprio per proteggere i numerosi stranieri in visita e in transito in questo porto dell'Oceano Indiano che si spiega la presenza di così tanta forza di polizia. Nella zona del porto di Mombasa vivono anche tutte le famiglie degli agenti che prestano servizio nei due commissariati.

L'episodio dell'altra notte ha creato molta apprensione per l'industria del turismo locale, preoccupata che possa adesso verificarsi un calo delle presenze. Il giorno dopo a Mombasa sembrava comunque tutto tranquillo.

Le forze dell'ordine, giunte anche da Nairobi, hanno compiuto numerosi arresti, lanciando un'operazione ad ampio raggio per riportare il più rapidamente possibile la calma nella zona.

I motivi dell'assalto per il momento restano oscuri. Il portavoce della polizia Peter Kimanthi ha detto che è troppo presto per dire se dietro l'attacco ci sono motivazioni politiche e se si sia trattato di un puro atto criminale.

C'è chi avanza l'ipotesi che l'attacco potrebbe essere legato ad antichi contrasti etnici, in particolare tra i Digo e i Luo. Non si escludono anche rapporti con la generale crisi politica in cui versa il Paese, in agitazione per le riforme, e che spesso è sfociata negli ultimi mesi in incidenti con vittime tra la polizia e i dimostranti che invocano tali riforme. La regione di Mombasa, inoltre, è la roccaforte del partito islamico del Kenya. E' possibile anche una matrice più locale. In questo caso lo scopo dell'assalto sarebbe stata solo la liberazione di alcune persone arrestate e forse maltrattate dalla polizia. [Ansa]

Un leader dell'estrema destra croata al tribunale dell'Aia: ha spartito la Bosnia con Milosevic

Tudjman denunciato per crimini di guerra

E Karadzic non cede il potere a Pale

ZAGABRIA
NOSTRO SERVIZIO

Il presidente croato Franjo Tudjman è stato denunciato al tribunale internazionale dell'Aia per crimini di guerra commessi contro i musulmani di Bosnia e per aver voluto la spartizione di questo Paese. La denuncia, la prima ufficiale contro un capo di Stato, è stata fatta da Dobroslav Paraga, leader del partito croato dei diritti (Hsp 1861), organizzazione di estrema destra filo-ustascia ai margini della scena politica croata. Allo scoppio della guerra, prima in Croazia e poi in Bosnia, Paraga era il comandante delle Hos, le milizie paramilitari croate che tra le prime hanno opposto resistenza all'esercito jugoslavo. Ma col tempo il suo partito, sempre più isolato, si è scisso in tre frazioni che oggi possono contare su ben pochi seguaci. Lo stesso Paraga, personaggio contorto noto per essere stato uno dei più giovani dissidenti del regime titino, non è più riuscito a risalire la china. Nelle scorse elezioni il suo partito non era riuscito nemmeno ad entrare in Parlamento. «Negli ultimi cinque anni ho cercato di affrontare la questione della responsabilità politica e penale del regime croato. Adesso il time-out è scaduto», ha detto ieri Paraga in una conferenza stampa convocata a Zagabria per spiegare le sue intenzioni. Insieme al presidente Tudjman, Paraga ha denunciato il ministro della Difesa croato Gojko Susak e otto ufficiali dell'esercito di Zagabria. «Lo scopo della mia denuncia non è quello di destabilizzare la Croazia. Di certo le autorità croate capeggiate da Tudjman non sono i principali colpevoli dell'aggressione. Non abbiamo nemmeno mai pensato che i veri colpevoli siano a Belgrado. Sono loro i principali responsabili dell'aggressione. Ma siamo profondamente convinti che l'aggressione granserba non avrebbe mai raggiunto simili dimensioni e non avrebbe avuto simili conseguenze se i serbi non avessero avuto aiutanti dalla parte croata», ha dichiarato Paraga, aggiungendo di aver fornito documenti scritti, registrazioni e prove varie per rafforzare l'accusa, oltre a venti testimoni che sarebbero disposti a presentarsi di fronte alla Corte dell'Aia.

Le prime reazioni di Zagabria alle gravi accuse lanciate da Paraga contro il presidente Tudjman sono state di unanime condanna. I leader dei principali partiti di opposizione hanno giudicato il suo gesto inaccettabile. «Si tratta di una forma di esibizionismo, narcisismo politico». Da parte sua Paraga aspetta la risposta del governo croato. Ma fonti vicine al Consiglio dei ministri di Zagabria annunciano una reazione ufficiale soltanto quando riceveranno dal tribunale internazionale dell'Aia la copia della denuncia. Per il momento però la Corte non si è pronunciata. Intanto il pm di Zagabria ha annunciato l'intenzione di aprire un'inchiesta su Paraga, sospettato di diffamazione e diffusione di false notizie. In particolare per le dichiarazioni rilasciate dal giornale «Novi List» di Rijeka dove accusa il presidente Tudjman di aver preparato «l'organizzato l'aggressione contro la Bosnia d'accordo con il presidente jugoslavo Milosevic. I due leader avrebbero concordato la spartizione della Bosnia nell'incontro a Karadjerdjevo, in Serbia, nel 1991.

Nel frattempo il settimanale «Globus» di Zagabria ha pubblicato che Dario Kordic, uno dei principali incriminati croato-bosniaci sulla lista del tribunale internazionale dell'Aia, starebbe per consegnarsi alla Corte. Kordic è accusato di crimini di guerra compiuti contro i civili musulmani, in particolare nella strage di Ahmici, un villaggio della Bosnia centrale dove nell'aprile del '93 furono uccisi 120 musulmani.

Ma il più ricercato criminale di guerra rimane il serbo-bosniaco Radovan Karadzic, che domina tuttora la scena politica di Pale. Ieri la Corte Costituzionale della Repubblika Srpska, l'entità serba di Bosnia, ha convocato la presidente Biljana Plavsic per risolvere il suo braccio di ferro con l'ala oltranzista del partito serbo capeggiato dai seguaci di Karadzic. Ma la lady di ferro di Banja Luka non ha l'intenzione di presentarsi. «La convocazione della Corte non è conforme alle norme procedurali», ha detto il portavoce della Plavsic. «La presidente è stata convocata a una riunione a porte chiuse che aveva lo scopo di rimandare le elezioni da lei convocate per il prossimo 12 settembre».

Ingrid Badurina

NO A MCDONALD'S

La Bosnia: preferiamo i nostri «cevapcici»

SARAJEVO. L'hamburger McDonald's ha perso la battaglia contro i «cevapcici», gustosa specialità culinaria balcanica apprezzata in tutta la ex Jugoslavia. Secondo quanto riferisce la stampa croata, il governo bosniaco avrebbe dato uno schiaffo agli americani impedendo l'apertura di una serie di ristoranti della popolare catena statunitense, nel timore che il fast-food minacci l'esistenza del più popolare prodotto culinario del Paese, le piccole salsicce di carne tritata servite con cipolla (e spesso, ma non obbligatoriamente, infilate in una focaccia, consumate dunque in stile sandwich come i vari tipi di panini McDonald's). E' probabilmente la prima volta che un Paese chiude le porte all'ormai pressoché onnipresente McDonalds. Il governo di Sarajevo - è stato inoltre reso noto - avrebbe comunicato l'altra sera ai rappresentanti dell'azienda americana che l'offerta sarebbe stata accettata solo a condizione che la McDonald's si fosse mostrata pronta ad investire nell'economia del Paese, non limitandosi ad aprire una serie di spacci.

«Dovete investire, non potete venire qui solo per gustarvi la panna», avrebbe detto il ministro del commercio estero bosniaco, Hasan Muratovic. [AdnKronos-Dpa]

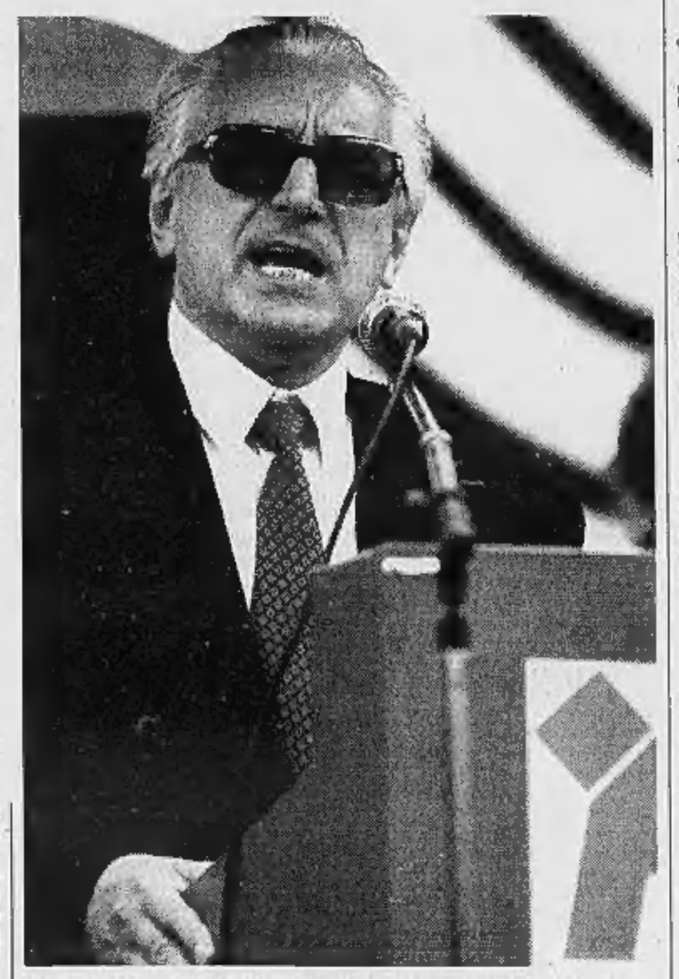
Il presidente croato Tudjman: contro di lui una denuncia al Tribunale dell'Aia

Il capo del «partito dei diritti» è pronto a fornire documenti e testimoni per le sue accuse

Zagabria tace: non abbiamo ricevuto richieste dal tribunale L'opposizione: gesto narcisistico

ULSTER

L'apertura dopo il dibattito tv (il primo) con gli unionisti, che continuano a rifiutare la trattativa

Le scuse del Sinn Fein per il sangue versato

Il numero 2 del braccio politico dell'Ira cerca di salvare il negoziato

LONDRA
NOSTRO SERVIZIO

A un mese dall'inizio dei colloqui di pace in Nord Irlanda, il Sinn Fein ha ammesso in pubblico: «Noi repubblicani riconosciamo le sofferenze di cui siamo stati responsabili». E' il più grosso ramo d'olivo piazzato sulla soglia di casa degli unionisti dal numero due del partito, Martin McGuinness. Proprio lui l'altra sera, in un dibattito televisivo senza precedenti sulla Bbc, era stato accusato di essere «il padrino dei padrini» dell'Ira: il deputato unionista Ken Maginnis gli aveva detto in faccia quello che pensava.

La manovra conciliatoria del Sinn Fein segue quella discussione fuori dai denti. McGuinness sostiene che né il governo britannico né i leader unionisti hanno mai fatto altrettanto: nessuno dei due, a suo dire, ha mai riconosciuto la sua parte nella storia violenta dell'Ulster. Adesso che ha ottenuto la garanzia di sedersi al tavolo delle trattative se il cessate il fuoco dei terroristi terrà nel tempo, il Sinn Fein le sta tentando tutte per mettere a loro agio i protestanti. Non vogliamo imporre un'identità a nessuno, ha assicurato mansueto McGuinness: «Una nuova Irlanda unita sarà una guida più sicura nel futuro che il tenue legame con l'Inghilterra, la quale abbandonerà la comunità unionista se le farà comodo».

In passato il Sinn Fein non ha mai condannato un solo attentato dell'Ira. Nell'inverno '96, quando i terroristi misero fine alla tregua, qualche esperto commentò che Adams, dopo una bomba, non poteva comunque dire altro che di «sentirsi rattristato»; se per caso si fosse dissociato, l'Ira lo avrebbe fatto fuori. Oggi le parole di McGuinness suonano come un'offerta di scuse riferita in generale alle violenze repubblicane nella storia recente dell'Ulster: sono la cosa più esplicita di cui il Sinn Fein si sia rivelato capace.

Anche Gerry Adams ha trovato note mielate per persuadere gli unionisti, che per ora non ne vogliono sapere, a partecipare ai colloqui: secondo lui, il vero significato del primo dibattito alla Bbc tra McGuinness e il suo oppositore Ken Maginnis, numero 2 dell'Ulster Unionist Party, è proprio il fatto che il dibattito c'è stato. Adams ha sollecitato i protestanti a «non restare in corridoio o in un'altra stanza o altrove ma a fare quello che ha fatto Maginnis in tv: discutere il loro punto di vista seduti a un tavolo».

Ma nello studio della Bbc il deputato unionista non aveva affatto raccolto l'invito del suo rivale a ritirarsi insieme sin una stanza qui accanto per discutere le nostre paure». L'atmosfera dietro le quinte era gelida. Prima di comparire fianco a fianco davanti alla telecamera, McGuinness e Maginnis non si erano neppure salutati.

In diretta, l'unionista aveva preso il suo opponente per la giugulare: «Mi chiedono di sedermi al tavolo con Martin McGuinness, che è il leader dell'Ira, che è stato il capo dello staff ed è il padrino dei padrini. Credo che sia la prima volta che una cosa del genere succede in una democrazia occidentale». Il vice di Gerry Adams ha sorriso e risposto che l'Ira non era seduta lì: «Respingo nel modo più assoluto queste accuse. L'unica cosa per cui sono stato condannato è un alterco con un soldato inglese per la strada quando avevo 19 anni. Ma mettiamo da parte le recriminazioni. Voglio dare credito a Maginnis per essere venuto qui, è stata una cosa coraggiosa da parte sua».

Il deputato unionista aveva anche messo il Sinn Fein con le spalle al muro sul principio del consenso, finora rifiutato dai repubblicani, per cambiare lo status della provincia. «Non c'è mai stata democrazia in Nord Irlanda», ha obiettato il rivale repubblicano. I due si sono lasciati senza stringersi la mano, ma il ministro per il Nord Irlanda, Marjorie Mowlam, ha interpretato la presenza di Maginnis come un segnale di speranza. Forse, dopotutto, «il 15 settembre tutti si siederanno intorno a quel tavolo».

Maria Chiara Bonazzi

A NEW YORK

Spara e uccide per provare la pistola

NEW YORK. Voleva provare la pistola, e ha sparato (uccidendolo) sul primo che gli è capitato a tiro. William Sodders, 21 anni, abitante nel quartiere di Long Island a New York, aveva sempre desiderato possedere un'arma. Aveva visto decine di volte il film «Natural Born Killers» e voleva dimostrare di essere un duro, capace di sparare a sangue freddo come i personaggi del cinema. Un venerdì di gennaio, con una pallottola calibro 9, ha ucciso un pompiere che per allenarsi correva lungo una pista vicino a casa: James Halversen, 30 anni, mai visto prima. «Continuava a vantarsi - ha spiegato il tenente John Gierasch della squadra omicidi - di essere capace di sparare a un uomo e alla fine lo ha fatto, sotto gli occhi di un amico». William Sodders è stato arrestato l'altroieri, sette mesi dopo il delitto. Suo padre, Patrick, si è deciso a denunciarlo nel timore che uccidesse ancora. La vittima, James Halversen, ha lasciato una bambina di quattro anni, Melissa, e una moglie, Rosalie, incinta di due gemelli. Con William Sodders è stato arrestato il suo amico Eric Calvin di 19 anni. Ha assistito al delitto e non ha fatto nulla per impedirlo. Anzi, con la sua auto ha condotto via l'assassino. E' stato accusato di favoreggiamento. [Ansa]

Martin McGuinness, n° 2 del Sinn Fein

(Segue da pagina 6)

Improvvisamente il nostro amato papà
Giuseppe Gilli
ci ha lasciati con spirito sereno. Lo ricordiamo noi, **Angioletta** e **Margherita** con **Federico**, insieme con i nipoti **Carlo** e **Riccardo** con **Roberta.** I funerali avranno luogo sabato 16 agosto alle ore 10 presso parrocchia S. Anna di via Giacomo Medici, Torino.
— **Torino,** 15 agosto 1997.

Margherita Reggio partecipa al dolore con immenso affetto.

I **Condomini** di **via Gismonda 10/3** partecipano con profondo cordoglio al dolore della famiglia per la scomparsa del
prof. Giuseppe Gilli
— **Torino,** 15 agosto 1997.

Vive sempre in Dio
Alberto Clerico
Lo annunciano la moglie **Aida Rosso, Angela** e **Gianni** con le rispettive famiglie. I funerali avranno luogo il 16 agosto 1997 ore 10 parrocchia S. Vincenzo Ferreri, Moncalieri. La salma proseguirà per Celle Enomondo (AT).
— **Moncalieri,** 15 agosto 1997.

Michele, Andrea, Cristina abbracciano il **NONNO.**

Cristianamente è mancato all'affetto dei suoi cari
Guido Balaudo
anziano FIAT
anni 91
Ne danno il triste annuncio la moglie **Teresa,** i figli **Adriana** e **Gino,** la nuora **Silvana,** le adorabili nipoti **Francesca** e **Giorgia,** parenti tutti e **Lisa.** Funerali lunedì 18 agosto ore 11,45 parrocchia Nostra Signora della Pace.
— **Torino,** 15 agosto 1997.

«Signore, nelle tue mani affido il mio spirito».
E' mancata al nostro affetto
Luisa Martina Colli
Con grande dolore ne partecipa la scomparsa la sua famiglia: **Giuseppe, Giovanni, Chiara, Vincenzo, Davide** e **Kelly.** Funerali sabato 16 ore 9,15 parrocchia Gran Madre.
— **Torino,** 13 agosto 1997.

ZIETTA, sarai sempre nel nostro cuore. **Kelly** e **Davide.**

ANNIVERSARI

1992 1997
Giuseppina Rolle Sola
Sei sempre con noi. **Walter** e i tuoi cari.

Gli **Amici** di **Almese** del
SOTT. GR. UFF.
Piero Quaglieni
renderanno omaggio alla sua scomparsa con una Messa di suffragio oggi alle 8,30 a Rubiana (TO).
— **Almese,** 15 agosto 1997.

1974 1997
Angelo Boccardo (Angelino Malun)
Ricordato con tanto affetto.

1973 1997
Claudio Pinardi
Meraviglioso ricordo. Grande rimpianto. Mamma e papà.

1985 1997
Paolo Geri
Giovanni, Paola, Marilena.

1992 15 AGOSTO 1997
dott. Giovanni Bogetto
Con te sempre.

1985 1997
Simone Graffi
Sei sempre nel nostro cuore. I tuoi cari.

1987 15 AGOSTO 1997
Antonio Padulazzi
Vita mutabilur, non tollitur. Con l'amore di sempre, tua figlia Fernanda.

1985 15 AGOSTO 1997
dott. Luigi Carbone
Sempre vivissimo.

ORARIO ACCETTAZIONE NECROLOGIE ED ADESIONI
Sportelli PK. Salone LA STAMPA
Via Roma, 80 - Lu/Ve ore 9-12,30; 14-18
Sabato 9-12,30
Sportelli PK. Via Marenco, 32
Lu/Ve ore 8,30-21 (apertura continua)
Sab. 8,30-12,30; 14-21. Dom. e fest. 18,30-21

NECROLOGIE
TARIFFE A PAROLA
NECROLOGIE: nome e cognome del defunto centrali, nonché eventuali titoli accademici ed onorifici: tariffa doppia. Località e data, obbligatorie in calce alla necrologia, vengono conteggiate per n. 4 parole.
ADESIONI: in presenza del nome e cognome centrali (tariffa doppia) sono obbligatori località e data in calce (conteggiati per n. 4 parole).
ANNIVERSARI: data e nomi centrali (obbligatori) tariffa doppia.
RINGRAZIAMENTI: con nome e cognome centrali (tariffa doppia) sono obbligatori località e data in calce (conteggiati per n. 4 parole).
Oltre a spese di trasmissione, Iva 19% per avviso.

SE IL PROBLEMA E'... **ALLORA SI TRATTA DI...**

Un bruciore allo stomaco a volte accompagnato da una sensazione di dolore → **Iperacidità,** cioè la produzione eccessiva di acido dovuta spesso a stress e cattive abitudini alimentari

La sensazione della cintura troppo stretta, gonfiore → **Aria nello stomaco** e nell'intestino (aerofagia, meteorismo)

CHIEDI AL TUO FARMACISTA

L'ANTI-ACIDO GIULIANI elimina rapidamente il bruciore di stomaco ed il gonfiore. La sua formula contiene l'Alluminio Idrossido ed il Magnesio Idrassido che neutralizzano l'acidità in eccesso ed il Dimeticone che riduce il gonfiore. In compresse masticabili al gradevole gusto di latte magro, l'Anti-Acido Giuliani è un rimedio efficace e pronto nell'azione. Non contiene sodio, perciò può essere assunto anche da chi soffre di ipertensione.

E' un medicinale. Leggere attentamente il foglio illustrativo.
Se il sintomo persiste consultare il medico. Aut. Min. San. N°17069

GIULIANI **Stop** al bruciore e al gonfiore

Dovranno affrontare la convalescenza e giustificarsi per gli incidenti sulla stazione

Il rientro dei maledetti della Mir

Atterrati nella steppa i due sfortunati cosmonauti

Il presidente Eltsin e, sotto a sinistra, l'equipaggio della Mir dopo il rientro sulla Terra

MOSCA
NOSTRO SERVIZIO

«Speriamo di portare via noi tutti quello che c'è stato di brutto in questi mesi». Questo è l'addio alla stazione orbitante «Mir» dei cosmonauti russi Vassilij Zibliev e Alexandr Lazutkin, l'equipaggio più sfortunato della storia spaziale russa. Si staccati dalla sta- ieri alle 12,56 (ora di Mosca). Tre 20 minuti dopo la capsula «Sojuz» ha aperto il paracadute nel cielo del Kazakhstan ed è atterrata in una steppa desolata.

Sui due cosmonauti si subito precipitati i medici, per misurarne il polso e la pressione. L'equipaggio della Sojuz sembrava aver ret- male l'atterraggio, la televisione li ha fatti vedere pallidi, gli occhi semichiusi per la fatica ed un sorriso forzato. Un elicottero li ha portati subito all'aeroporto più vicino, da dove in serata sono partiti per la Città delle stelle nei pressi di Mosca, dove si dovranno sottoporre a esami medici e ad allenamenti che facciano riacquistare loro l'uso corpo dopo sei mesi passati in assenza gravità. Di solito ci vogliono da 7 a 10 giorni, per Zibliev potrebbe essere necessario un periodo più lungo per rimettersi dai problemi cardiaci che l'hanno afflitto in orbita.

Dello sfortunato equipaggio è rimasto in orbita solo l'astronauta statunitense Michael Foales che rimarrà sulla Mir fino a settembre, quando verrà prelevato da Shuttle americano. I due russi sono stati sostituiti da Anatolij Soloviov e Pavel Vinogradov, che dovranno portare a termine i lavori di riparazione che i loro predecessori non hanno potuto completare per la stanchezza fisica e psicologica.

Mentre Zibliev Lazutkin si preparano a fare spiegazioni dei numerosi incidenti accaduti durante la loro missione, i inquilini della Mir cercheranno di riparare i danni. Innanzitutto dovranno procedere alla riparazione sistema ossigenazione, fuori uso da settimana. E tra qualche giorno li attende una prima passeggiata spaziale, nel corso della quale dovranno tentare di riallacciare la stazione ai quattro pannelli solari rimasti isolati dopo la collisione con la navetta «Progress» due mesi fa.

Se ci riusciranno la Mir potrà riavere tutte le risorse energetiche, il prossimo passo dovrebbe quello rattoppare il buco nel modulo «Spektr», attualmente depressurizzato sigillato. Una scom- dalla quale dipenda il futuro della ricerca spaziale russa. [a. z.]

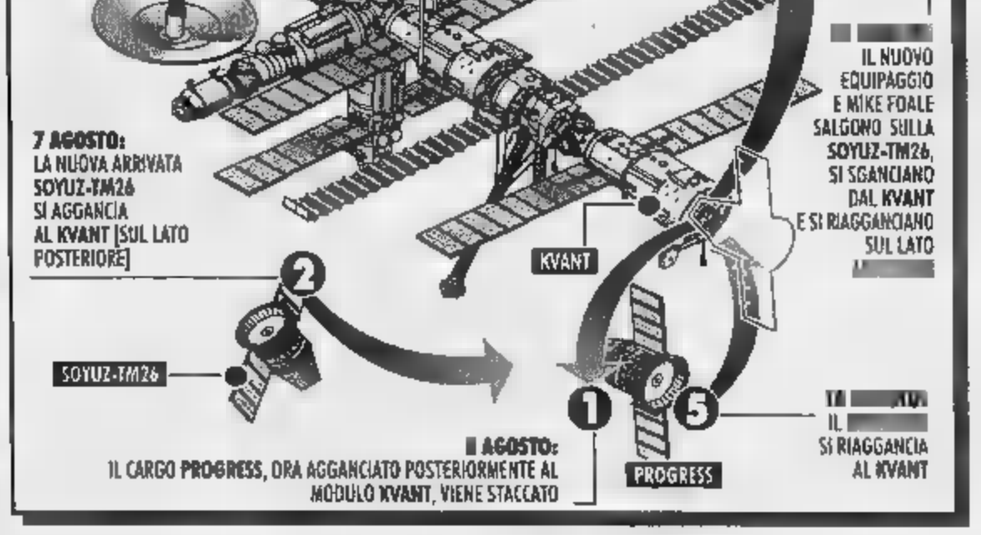

IL CASO

UN [illegible] POST-SOVIETICO

LA faccia dell'ex comandante Vassilij Zibliev, appena il suo compagno Alexandr Lazutkin nelle steppe del Kazakhstan, non è illuminata dalla gioia che di solito si stampa sul viso di ogni cosmonauta che, dopo assenza, ritorna a terra. Volto sfatto dalla stanchezza, sguardo cupo, ha cercato nonostante tutto di qualche passo sulle proprie gambe che però non lo reggevano dopo mesi in senza di gravità. E' caduto nelle braccia dei medici, ha alzato la testa , incontrando gli sguardi imbarazzati dei colleghi, ha sbottato: «Tranquilli, sono ancora vivo».

E' stata la prima volta che missione spaziale suo ritorno sia stato accolto da grida esultanti, ma un'ostilità mai celata. Per la prima volta il cosmonauta non viene festeggiato come un eroe, ma rimproverato come pasticcione, uno che ha fatto fare ai russi brutta figura. Ormai Zibliev è diventato protagonista di innumerevoli barzellette, molte delle quali cattivissime. il suo «sono vivo» suona una sfida a tutti quelli che lo vogliono come capro espiatorio, colpevole di rovinato con le mani la gloria spaziale del suo Paese.

Certo che, appena uscito dal ricondizionamento, per prima cosa il comandante Zibliev probabilmente andrà a farsi togliere il malocchio. Perché la sfortuna che ha perseguitato la 23ª missione della stazione spaziale «Mir» è davvero - e il caso di dirlo - astronomica. Dieci emergenze in sei mesi, incendi, fughe di sostanze tossiche, guasti ai sistemi vitali, collisioni: per ben quattro volte i cosmonauti erano sul punto di abbandonare la stazione. Agli occhi dell'opinione pubblica l'equipaggio aveva ri- sei mesi fa una «Mir» rappresentava pochi motivi orgoglio rimasti ai russi e l'ha abbandonata simile a vascello nel bel mezzo un naufragio.

Nello spazio, sotto il segno della jella

Sei lunghi mesi di incendi, fughe tossiche e collisioni

I disastri sono cominciati quasi subito dopo l'arrivo dei due cosmonauti russi sulla «Mir». Il primo allarme è stato un incendio delle apparecchiature ossigenazione. Sono stati quindici minuti di terrore durante i quali i due russi e l'astronauta della Nasa, Jerry Linenger, non riuscivano a spegnere le fiamme. In seguito s'è scoperto che era solo l'inizio e che, invece di una missione di ricerca, questa spedizione sarebbe stata un continuo rattoppare, staccare, saldare e sigillare.

All'incendio è seguito il guasto del sistema di condizionamento che ha costretto i cosmonauti a vivere una temperatura da foresta tropicale. Poi è andato in tilt sistema di riciclaggio dell'aria, provocando una fuga di sostanze tossiche che ha fatto respirare agli inquilini della «Mir» per una settimana aria velenosa, mettendo in serie pericolo la loro salute. Per non parlare poi del mal funzionamento della toilette, che ormai pare cosa da niente.

La «Mir» che i cosmonauti hanno lasciato ieri un posto quasi invivibile. Già tutt'altro che ampio, il suo spazio abitabile è oggi ancora più ridotto: uno dei cinque moduli, lo «Spektr», chiuso, privo di aria e di luce, con un bel buco in provocato dalla collisione con il cargo «Progress». Manca la luce: quattro delle sei batterie solari sono state staccate insieme al modulo danneggiato e i cosmonauti si limitano a spendere energia solo per i sistemi di sopravvivenza. Ogni esperimento scientifico è stato da tempo accantonato.

Eltsin ha indicato nel comandante il responsabile: «Un'astronave così bella non si rompe da sola»

Si respira a fatica: il sistema di ossigenazione «Elektron» è rotto e i cosmonauti sopravvivono bruciando candelotti che esalano ossigeno, testa al giorno. Teoricamente si potrebbe rimediare facendo circolare nei condotti della «Elektron» una soluzione di acqua e aspirina, se non fosse che anche l'apparecchio di riciclaggio dei liquidi è sul punto di esalare l'ultimo respiro.

Buona parte di questi disastri porta marchio Zibliev. Circola voce - ma non ufficialmente confermato - che sia stato proprio lui il colpevole della collisio- del giugno scorso che ha portato la «Mir» sull'orlo della catastrofe. Pare che il comandante, esercitandosi nell'attracco del cargo «Progress», si sia dimenticato di comunicare al computer che il vascello da trasporto pesava una tonnellata in più del previsto.

Un'altra disgrazia per Zibliev Non gli hanno ancora detto che durante la missione è morto il padre

Ed è stata ancora la mano del comandante staccare - per errore - computer di bordo, facendo perdere alla stazione orientamento e scaricando completamente le batterie. Da allora da terra hanno ordinato a Zibliev di «non toccare più niente». L'ultima umiliazione gliel'hanno data ieri, impedendogli di sorvolare la «Mir» prima di tornare, in modo da poter fotografare buco nel modulo danneggiato. Il Centro di controllo dei voli non ha nascosto di temere che «andasse a cozzare di nuovo contro qualcosa. Meglio spedirlo sicuro.

Ancora prima del rientro della missione l'ente spaziale, i giornali, le barzellette e il Presidente russo in persona hanno già emesso il verdetto per i cosmonauti: colpevoli. Boris Eltsin, visitando qualche giorno fa la fabbrica dove è stata costruita la stazione spaziale, ha avuto dubbi. Dopo aver osservato un modellino della «Mir» ha detto che era decisamente troppo bella per rompersi così, all'improvviso: «Non colpa delle apparecchiature, ma dell'equipaggio».

Dello stesso parere anche il direttore del programma spaziale russo-americano Valerij Rjumin, tra l'altro un ex cosmonauta: «Sembra strano che una stazione che ha funzionato per undici anni tutt'a un tratto abbia cominciato a far acqua da tutte le parti». Agli altri colleghi cosmonauti sembra strano piuttosto che un apparecchio progettato per durare cinque anni sia ancora in orbita e vada avanti nonostante tutto. Ma come ha commentato un esperto spaziale americano, «è sempre più facile dare la colpa a una persona piuttosto che mettere in dubbio il funzionamento di un intero sistema».

Anche se oggi nessun giornale gli dedicherà la prima pagina, se in questa disgraziata odissea della «Mir» in declino c'è un eroe, si chiama ancora Vassilij Zibliev. Avrebbe potuto diventare un'icona dei tempi sovietici: di famiglia povera, passato militare, faccia scolpita, poche parole e scarso carisma, ma duro come una roccia, efficiente e il senso del dovere nel sangue. Invece è stato costretto a fare l'eroe nell'era del tramonto, cercando di salvare un apparecchio che una volta era una meraviglia, ma oggi è un rottame ad alta tecnologia.

Il rimorso per essere stato la causa delle disgrazie della «Mir» ha provocato Zibliev un'aritmia cardiaca. Nessuno ha avuto il coraggio di dirgli che in questi giorni è morto suo padre, temendo che crollasse in orbita. Non lo sa ancora. Comunque se la stazione spaziale è in uno stato pietoso lo deve - parzialmente - Zibliev, ma anche se ruota ancora tra le stelle è merito suo.

Anna Zafesova

«Sarà il più grande progetto del Duemila». I Verdi insorgono: è solo un di megalomania

Anche Giscard si crea un monumento: Vulcania

Nella Alvernia un parco sotterraneo delle scienze della Terra

PARIGI
DAL NOSTRO INVIATO

Valéry Giscard d'Estaing ha un'ossessione: restare. Lasciare un segno di sé nella Storia. Il suo predecessore Pompidou ha il Beaubourg, il suo erede Mitterrand la Piramide Louvre, il suo caro nemico Chirac ancora cinque anni tempo. Lui, unico ex Presidente vivente, anzi, l'Ex, come lo chiamano malignamente i francesi, nulla. Non gli basta aver da al Paese i diritti civili e all'Europa il sistema monetario il Parlamento Strasburgo. Né l'ha appagato l'avventura letteraria - «Tutti ricordano di Flaubert, nessuno sa chi era il Presidente» -, culminata nella pubblicazione di un romanzo, «Le passage», una storia erotica scivolata via tra gli imbarazzi critica e le ironie dei colleghi. Inorridito dalla venale vecchiaia della Thatcher, globetrotter dalle conferenze, e dal spegnersi di Reagan nel ranch, Giscard vuol cogliere l'ultima chance. Persi l'Eliseo e la guida del partito, l'Union pour la démocratie française, non gli resta che presidenza Consiglio regionale dell'Alvernia. E un'idea.

Vulcania. Ecco la parola magica. «L'avvenimento culturale dell'anno 2000». «Un Parco dedicato al mondo dei Vulcani alle scienze della Terra». «Mezzo milione di visitatori l'anno». Le citazioni sono tratte dalle pubblicità tutta pagina, apparse nei giorni scorsi sulla stampa francese, a spese ovviamente di «Giscard d'Estaing, presidente del Consiglio regionale dell'Alvernia», che ha ottenuto «il permesso di costruire 17 luglio» e «ha firmato l'ordine di servizio per le imprese il 21 luglio». Nelle foto sui giornali l'Ex appare intento a discutere con il progettista che lui ha scelto, l'austriaco Hans Hollein, a trafficare tra mappe e modelli in scala della sua creatura. Il più grande centro al mondo per lo studio dei vulcani, nel cuore di una regione, l'Alvernia, disseminata coni spenti, coperti di prati riempiti da laghetti. Un giocattolone per scienziati e turisti (e i 500 mila annunciati fanno gola a una terra splendida disertata dai viaggiatori che salgono a Parigi scendono al Midi), 14 mila metri quadrati per tre quarti scavati nel sottosuolo, simulatori di eruzioni, megaschermi, centro commerciale, ristoranti. «Sarà visitare il centro della Terra», assicura Giscard. Ma tra lui e l'immortalità si frapposta trentenne bionda (tinta), un passato movimentista di sinistra, un presente da ministro dell'Ecologia: Dominique Voynet, leader dei Verdi, 8% dei voti alle ultime legislative e un posto al governo, il suo. La Voynet è intervenuta per dire che, il suo assenso, Vulcania non si fa. si è data due mesi tempo per decidere.

Si spera che attiri 500 mila turisti all'anno Polemiche sull'impatto ambientale

La situazione è precipitata quando Vge ha ottenuto dalla magistratura amministrativa il permesso per cominciare i lavori del Centro europeo vulcanismo. Gli ecologisti di Francia so- subito insorti il costo del progetto - 420 milioni franchi, circa 140 miliardi di lire - e l'impatto ambientale nel cuore del Parco regionale dei vulcani d'Alvernia. Sensibile all'appello della sua gente, la ministra fa sapere che teme «rischi in- quinamento inaccettabili». Convoca il prefetto della regione e esige di visionare gli studi di impatto ambientale. Telefona all'ex presidente e rifiuta «rendere pubblici i termini del colloquio»; hanno litigato). Si riserva il diritto di «ordinare una contoperizia idrologica». E conclude: «La legittimità della licenza di costruzione di Vulcania sarà oggetto seri studi. Se accerteremo che può essere oggetto di revisione da parte del Consiglio di Stato, ne chiederemo il ritiro». La risposta fine settembre.

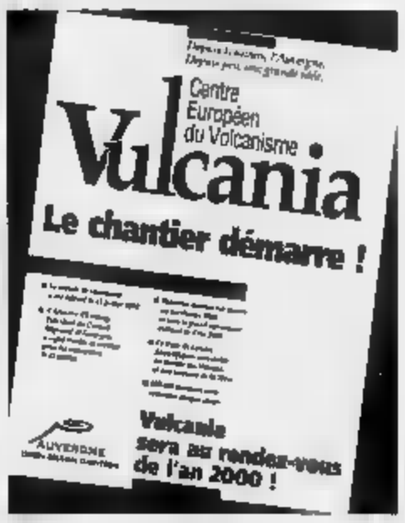

La pubblicità del parco «Vulcania» che Giscard, ora presidente della Regione Alvernia, vorrebbe realizzare costo di 140 miliardi lire

L'ex presidente della Repubblica francese Valéry Giscard d'Estaing

Giscard l'ha presa malissimo. «Vulcania - protesta - rappresenta il più grande progetto per l'anno per la Francia». E l'ultimo appuntamento con la Storia per lui. Perché bloccarla, dal momento che non deturpa affatto il paesaggio. Dall'esterno sarà visibile soltanto un grande alto venti metri. Simboleggia un vulcano, ma ricorda tremendamente una piramide.

Alfio [illegible]

Genova: «Fai prostituire tua moglie e vedrai che riesci a saldare i tuoi debiti»

Il ricatto indecente degli usurai

La proposta fatta a un commerciante che aveva un debito di cinquanta milioni

Il questore di Genova, Antonio Pagnozzi

Ma l'uomo, salvato da un sacerdote non ha denunciato gli strozzini: «Voglio vivere»

Una drammatica storia di ■■■■ è venuta alla luce a Genova

GENOVA. Non riusciva a pagare l'usuraio e si è sentito dire: «Un patrimonio ■ l'hai, tua moglie. Falla prostituire e vedrai che dieci milioni al mese te li porta. Se non sai come fare, ci pensiamo noi». Lo ha raccontato a Gianfranco Sansalone, giornalista del Tg3, un commerciante di pellami originario del Sud, trasferitosi ■ Genova da qualche anno, che si è tirato fuori dalla prigione degli strozzini grazie all'aiuto ■ ■■ sacerdote. Ha ottenuto finalmente un prestito da una banca, ■■ pagato cento milioni e ha deciso di raccontare la sua storia, a patto di non essere riconoscibile per paura di ritorsioni. In quest'ultimo anno è stato minacciato e picchiato. Non teme ■ essere identificato dal racconto di quanto gli è successo, in particolare dalla richiesta di far prostituire la moglie, perchè non si tratterebbe di una prassi infrequente. «A noi non risultano esempi del genere, non abbiamo ■■■ avuto a che fare ■■■ prostituto, casalinghe ■ studentesse dalla doppia vita, che si giustificassero ■■■ la necessità ■ restituire un prestito - dicono in questura - Però tutto è possibile. Gli strozzini sono spietati. Il mondo dell'usura ■ un inferno sommerso in cui si bruciano le esistenze di persone di ogni tipo: c'è chi si rovina per fare la bella vita ■ pagare i debiti di gioco, chi è sull'orlo del fallimento commerciale, chi deve pagare cure mediche particolarmente costose. Non ci sono denunce, non ci ■■■ accuse. La paura è forte». Prima delle minacce o delle percosse, c'è il ricatto del bollettino dei protesti: per un commerciante sarebbe la fine.

A Genova, come ■■ altre città d'Italia, funziona ■■■ centro antiusura alla Curia, che piano piano sta cominciando a dipingere un quadro preciso della situazione, grazie alla collaborazione dei parroci.

Il commerciante intervistato in tv è un uomo di una cinquantina ■■■ d'anni, che lavora e abita nel centro della città. Sua moglie è molto più giovane, appena trentenne, particolarmente avvenente. «Non le ho mai detto nulla perchè era malata e non potevo darle anche questo colpo» racconta la vittima degli strozzini.

Poco più di un anno fa il commerciante ■ è trovato in una crisi cui ■■■ poteva far fronte: aveva ■■■■ da pagare, ma non c'erano gli incassi. Si è venduto tutto, ma non è bastato. Allora ha chiesto un prestito ■ cinquanta milioni a diverse banche, senza ottenere nulla. ■ è ritrovato a rivolgersi a un usuraio, come ultima risorsa. Indirizzato da qualcuno che in questo modo ha ottenuto uno «sconto» o una dilazione? Non vuole dirlo.

I cinquanta milioni sono arrivati subito, da restituire con un interesse del venti per cento (di solito è il trenta, ■■■ in questo ■■■■ ■ cifra ■■■ particolarmente alta e lo strozzino si è accontentato). Il commerciante ha cominciato a pagare rate mensili di dieci milioni che riuscivano a coprire solo gli interessi, senza intaccare il capitale prestato. Quando ha cercato di far presenti le ■■■ difficoltà, l'usuraio (era un uomo, ma spesso i prestiti arrivano da donne di una certa età che hanno accumulato un piccolo ■ patrimonio ■ vogliono ■■■■ mentarlo sulle disgrazie altrui) gli ha fatto la ■■■ proposta «commerciale»: far prostituire la giovane moglie, addirittura metterla «a disposizione». I contatti tra usurai e organizzazioni criminali non sono infrequenti, soprattutto quando gli strozzini hanno bisogno di braccia e armi per far rispettare gli impegni. Però i prestasoldi restano figure indipendenti, che attraversano tutti gli strati sociali. Basta un piccolo capitale iniziale, a volte la liquidazione, per mettersi in affari. In maggioranza, infatti, sono anziani. Si ricorda ancora, a Genova, il ■■■ ■ un orchestrale in pensione risultato invischiato in un giro di prostituzione ■ usura.

Alessandra Pieracci

Scippi ■ furti all'ordine del giorno

A lato un'immagine del centro di Bologna In basso il sindaco della città Walter Vitali

«Bologna troppo violenta Shopping con la scorta»

Negozianti ingaggiano i vigilantes «Troppi reati, è l'unica soluzione»

BOLOGNA. A far la spesa protetta da ■■■ «body guard» oppure a pranzo sotto gli occhi protettivi di un muscoloso «buttafuori». E senza ■■■■ Lady D. Succede a Bologna, dove alcune boutique e ristoranti del centro reagiscono contro ■ dilagare della malavita con l'assunzione di vigilantes privati per difendere commessi e clienti ■■ un vero e proprio stillicidio di borseggi, ruberie, risse, accoltellamenti e minacce a cui fa ■ contorno lo spaccio di droga, praticamente ■■ plein air, proprio sotto la ■■■■ di Giuseppe Garibaldi.

L'emergenza è scattata in via Indipendenza, la strada che collega la stazione al centro, una delle mete preferite dai bolognesi per lo shopping. Ma la delinquenza dilaga anche in alcune vie laterali ed ha il suo epicentro in piazza 8 Agosto (dove si tiene il mercato ambulante settimanale) e nel parco della Montagnola, dove si raccolgono più siringhe che cartacce.

«Così non si può più reggere - si sfoga Pino Norelli, il titolare della gelateria Regina, assediata ogni giorno da decine di spacciatori -. Chiedo al sindaco, al prefetto ■ al questore ■ è lecito tollerare una centrale dello spaccio proprio nel ■■■■ delle città, nella via più importante». Un mese fa, otto dipendenti ■■■ gelateria si ■■■ licenziati perché esasperati dagli insulti e dalle minacce degli spacciatori. Hanno spedito un volantino ■ ■■■■a giunta dove ringraziano ironicamente il sindaco e gli assessori «di averci dato la possibilità di rimanere disoccupati» e per aver intralciato «la normale vendita al dettaglio dell'eroina».

«Siamo assediati da furti ■ da spacci», dice Giuliano Boldrini, chef del self-service Camst, dove alcune settimane fa un borseggiatore, vistosi scoperto, ha ■■■■ i clienti con il collo di una bottiglia. «Se chiamiamo ■ polizia - aggiunge Adriano Zanini, titolare di due alberghi - puntualmente arrivano ■ rappresaglie. Questa settimana le auto dei nostri ospiti, riconoscibili dallo stemma dell'hotel per evitare la multa, sono state trovate con le gomme tagliate. ■ vigilantes sono l'unica soluzione, anche se è una vergogna che un esercizio in centro a Bologna debba ricorrere a tre buttafuori per mantenere l'ordine». I vigilantes in servizio ■ Bologna, secondo le stime del sindacato, ■■■■ circa 150: la maggioranza impiegati in supermercati, ma molti anche in piccoli esercizi ■ ristoranti.

I commercianti sono esasperati. Alberto Vannini, presidente del Consorzio di via Indipendenza tra oltre 250 esercizi, annuncia per settembre iniziative di protesta: «Sarà una protesta dura, qui a Bologna si fanno delle gran chiacchiere, con poco costrutto. Non credo che l'amministrazione comunale abbia la volontà di affrontare davvero il problema del degrado. Mi rifiuto di pensare che una città di 350 mila abitanti abbia i problemi ■ metropoli come Milano o Roma».

La ■■■■ alla microcriminalità che assedia il centro storico è diventata anche occasione di polemica politica. Con Bologna Nuova, l'opposizione accusa la giunta di aver attuato «scelte aperturiste incapaci ■ impedire l'infiltrazione di clan criminali nella città». Il Comune replica annunciando per settembre l'arrivo dei vigili di quartiere, una nuova illuminazione ■■■ per via Indipendenza e interventi di manutenzione e riordino per il parco della Montagnola. «Contro la criminalità tutti devono fare la propria parte - dice l'assessore ■■■■ Laura Grassi -. E non mi scandalizza l'uso di guardie giurate private».

Marisa Ostolani

Dramma nel cortile di casa. La supplica del genitore ai medici: «Salvatela, o avrò rimorso per sempre»

Bimba investita e uccisa dall'auto del padre

Trapani: l'uomo, impegnato nella retromarcia, non ha visto la piccola

TRAPANI. Investita e uccisa dall'auto del padre. Silvia, un anno e mezzo appena, era dietro la Fiat Croma, ■ papà non se n'è accorto e ha cominciato la manovra di retromarcia travolgendola. Vito Minaudo, 42 anni, non ha fatto in tempo a frenare, poi disperato ha preso la sua piccola ed è partito a folle velocità ■■■ l'ospedale. La bimba è spirata dopo alcune ore di agonia.

A niente è valsa un'operazione eseguita in extremis dall'équipe del reparto di neurochirurgia dell'Ospedale Civico a Palermo. «Un tentativo disperato, abbiamo fatto l'impossibile per cercare ■ salvarla», ha spiegato scuotendo la testa uno dei medici. Ieri pomeriggio i funerali della piccina, nella chiesa della Madonna del Porto Salvo a Paceco, il Comune dove vive la famigliola, ■ dieci chilometri da Trapani.

Una grande folla ha seguito la piccola bara bianca dietro alla quale il padre ha pianto la minore delle sue tre figlie (le altre hanno ■ e 7 anni) per la quale mai e poi mai avrebbe immaginato un destino così tragico. «La mia vita ■ sconvolta per sempre e non potrò dimenticare in alcun modo questi momenti», si è disperato Minaudo che è un piccolo commerciante di prodotti agricoli ■ mangimi. Accanto a lui ■ moglie ■ le due bimbe, distrutte dal dolore.

Mercoledì la famiglia si apprestava ■ trascorrere felice il Ferragosto nell'alloggio al pianoterra in via Castelvetrano. I Minaudo contavano di portare al mare le bambine.

Vito Minaudo è salito in auto per andare a fare alcuni acquisti. «Papà, papà!», l'ha chiamato Silvia che non voleva mai lasciarlo e gli ■ corsa dietro, sfuggendo alla madre che l'aveva tenuta per mano fin poco prima. Ma lui non l'ha sentita, né vista. Silvia è stata stritolata dalla ruota posteriore ■■■ destra.

E' stato il padre stesso a soccorrerla, disperato. Quindi la corsa a Trapani dove nell'asstanteria dell'ospedale Sant'Antonio Abate i medici si sono immediatamente resi conto della gravità della piccola e hanno contattato i colleghi del Civico a Palermo, perché predisponessero una sala operatoria per l'intervento chirurgico. Il trasferimento a Palermo è avvenuto in brevissimo tempo, ■■■ stati mobilitati decine ■ di medici e infermieri, in un'autentica gara contro la morte e contro il tempo. Silvia non ha mai ripreso conoscenza.

«Salvatela, vi scongiuro. Evitatemi un tremendo rimorso», così Minaudo stringendo a sé la moglie ha implorato i medici. Ma la battaglia ■■■ già perduta ■■■ partenza: le gravissime lesioni subite dalla bimba erano irreversibili.

I carabinieri di Paceco dopo ■■■ proceduto ai rilievi di legge in via Castelvetrano hanno redatto il loro rapporto per l'autorità giudiziaria.

[a. r.]

VERONA

Paga con la vita un passaggio in auto

VERONA. Valevano 100 mila lire le 47 coltellate che hanno ammazzato Simone Penazzo, il giovane trovato morto lunedì notte ■ Correzzo di Gazzo Veronese. Quelle 100 mila lire che Paolo Fuso, 33 anni, balordo ■ paese ■■■ qualche precedente per spaccio ■ piccoli furti, ha preso dal portafogli della sua vittima, colpevole solo di avergli dato un passaggio in auto. Ora Fuso è dietro ■ sbarre, accusato di omicidio a scopo di rapina. Nella ■■■ di Legnago, nella Bassa Veronese, i carabinieri hanno trovato anche una maglietta sporca di sangue. Paolo Fuso lunedì sera aveva chiesto un passaggio a Simone. Poi, dopo qualche chilometro, salta fuori ■ coltello e la richiesta dei soldi. Penazzo probabilmente reagisce, nasce una discussione che sveglia anche alcune persone nelle case vicine. Fuso perde ■■ testa, colpisce alla cieca senza fermarsi: 47 volte, molte nello stomaco. Prende la Ford Fiesta di Penazzo, lo scarica ormai morto vicino ad ■■ ponte, fa qualche chilometro ■■■ finisce in un fosso. Chiede così un altro passaggio fino a Legnago. Quindi si chiude in casa, abbassa le tapparelle e non risponde più a nessuno, fingendo di essere andato ■■■. La mattina dopo chi gli ha dato il passaggio legge i giornali ■ si presenta dai carabinieri raccontando di quello strano autostoppista. I militari ■■■■ a cercare Fuso ■ lo arrestano.

[a. m.]

Pisa: taglia l'erba e brucia 100 ettari di bosco

Docente universitario piromane per caso

PISA. Prima si ■ presentato dai carabinieri denunciando di essere il responsabile dell'incendio, poi ha smentito: «Ho visto le fiamme e ho dato l'allarme». Protagonista della vicenda un professore universitario del quale non sono state ■■■ note le generalità, che abita nei pressi del Comune di Calci, sui monti pisani. In un primo momento il docente ■ è presentato ai carabinieri raccontando che stava ripulendo il proprio giardino con un decespugliatore e dalla macchina erano scaturite alcune scintille che avevano innescato un incendio.

Nella zona, fra ieri ed oggi, si ■■■ sviluppati una ■■■ di incendi, che hanno distrutto oltre un centinaio di ettari di terreno boschivo ed oliveti. Il fuoco ha minacciato alcune abitazioni, per precauzione sono state fatte evacuare momentaneamente anche varie famiglie. Solo in serata il pericolo ■ rientrato.

Nel frattempo, ■ professore, che prima si era denunciato ■■■ responsabile dell'incendio, ha invece negato di essere assolutamente coinvolto nella vicenda. E ha spiegato che lui aveva soltanto dato l'allarme dopo aver visto divampare le fiamme. Il professore ha aggiunto che ■■■ la ■■■ auto blu si trovava in zona mentre stava esaminando alcune case da acquistare.

Squadre ■ vigili del fuoco ■ numerosi volontari hanno lavorato per ore prima di riuscire a circoscrivere le fiamme. In serata l'incendio, che ha portato alla distruzione di 120 ettari di patrimonio boschivo, ■ stato completamente domato.

[r. cri.]

Firenze: fatta luce sul delitto di nove mesi fa

L'ex calciatore Gratton ucciso per poche arance

FIRENZE. L'ex calciatore della Fiorentina ■ della nazionale Guido Gratton è stato ■■■■■ per un sacchetto di arance ed ■■ fiasco di vino. A sostenere questa tesi sono i carabinieri del nucleo operativo di Firenze, che continuano a lavorare alle indagini dell'omicidio di Gratton, trovato in fin di vita il 18 novembre ■■■so nel ■■■ appartamento all'interno del tennis club che gestiva alle porte di Firenze. A parte le arance ■ il vino, infatti, da quell'appartamento non era stato portato via altro.

Guido Gratton

Sarebbe stato ■ rumore della bottiglia, trovato in seguito a terra rotta, a mettere in allarme l'ex calciatore della Fiorentina e a farlo uscire per affrontare i ladri. «Non c'era intenzione ■ ucciderlo - continuano gli investigatori - altrimenti lo avrebbero finito subito».

Gratton morì otto giorni dopo l'aggressione, dopo essere stato sottoposto ad un intervento chirurgico alla testa, all'ospedale di Santa Maria Nuova.

Ai militari sembrò subito chiaro che a compiere il delitto fossero stati due balordi, forse gli stessi che il giorno dell'aggressione ■ Gratton avevano svaligiato un'altra ■■■ della zona, portando via alcuni gioielli.

[r. cri.]

Livorno, abbandonato vicino a un canale

Giustiziato e bruciato per un amore pericoloso

LIVORNO. Il cadavere, parzialmente carbonizzato, di un uomo, identificato per Aldo Ghetta, 22 anni, ■ Riglione (Pisa), con precedenti per furto, ■ stato trovato ieri in un campo nella zona industriale di Collesalvetti (Livorno), vicino al canale scolmatore. Il corpo, scoperto verso le 9 da un pescatore che ha poi dato l'allarme al 112, presentava una ferita d'arma da fuoco alla testa. Il cadavere è stato poi trasferito all'istituto di medicina legale a Livorno dove verrà eseguiita l'autopsia. Si tratta di una vera e propria esecuzione, secondo i primi accertamenti, quella di Aldo Ghetta, la cui morte dovrebbe risalire alla ■■■■ ■ a ieri sera. E' stato giustiziato con un colpo di pistola alla testa e sfregiato con il fuoco. Due uomini sono stati fermati ■ interrogati ieri fino ■ tarda ■■■. Si tratta di S. P., un coetaneo di Ghetta, ■ di T. S., 45 anni, ■■ disoccupato che per hobby fa il pescatore. Il movente dell'omicidio, secondo la pista che gli investigatori stanno seguendo in queste ore, sarebbe da ricercarsi in una relazione che la vittima aveva intrecciato con ■ figlia di uno dei uomini.

Secondo quanto si è appreso in ambienti investigativi ai due fermati, che ■■■ stati trasferiti in carcere, sarebbero state sequestrate ■■■ pistola ■■ altro materiale, tra cui alcuni abiti macchiati di sangue ed una tanica contenente liquido infiammabile. Ghetta era conosciuto come autore di piccoli furti (era stato in carcere per aver rubato dei succhi di frutta), ma pare dunque che in questo caso ■ movente ■■■ delitto ■■■ di tutt'altro tipo.

[r. cri.]

Regalo di un produttore avicolo alla moglie

Scrive «Maria ti ■■■■» su duecentomila uova

PADOVA. «E' stato un gesto molto simpatico da parte di mio marito. Mi ha spiegato che siccome lo rimproveravo perché non mi diceva mai quella frase, l'ha voluta scrivere, così la potrò leggere tutte le volte che vorrò». E' questo il commento di Maria Lago, moglie dell'imprenditore avicolo Alfonso, di Laghi di Cittadella, all'iniziativa del marito di far timbrare sui gusci di ■■■ mila uova prodotte nella sua azienda la frase «Ti amo Maria».

Le uova timbrate

La trovata di Alfonso Lago, di cui ha dato notizia stamane il quotidiano «Il Mattino di Padova», ■ nata proprio dal bisogno dell'imprenditore ■ farsi perdonare dalla consorte il ■■■ carattere un po' burbero, poco incline a slanci affettuosi.

Le uova con la dichiarazione d'amore sono state regolarmente poste in distribuzione e la loro comparsa ■■ negozi e supermercati ha provocato una grande quantità di telefonate nella ■■de dell'azienda di cui Alfonso Lago è contitolare. Telefonate di amici, clienti, giornalisti e curiosi, da cui la signora Maria si dice un po' imbarazzata, ■■■ che accoglie con gentilezza e spesso anche con una bella risata.

[m. g. r.]

Mare negli occhi.

Allegrucci & Gentile adv Torino

Sanremo nel cuore.

Ai tropici in due ore?

I viaggiatori dei Grand Tour ottocenteschi mancavano di includere un periodo di permanenza - soprattutto invernale - in quello che era considerato all'epoca il giardino tropicale d'Europa: la Riviera Ligure di Ponente, anzi, la Riviera per definizione. Re, Imperatrici, grandi botanici, via via fino ai gaudenti della spumeggiante Bella Epoque o dei ruggenti anni '20, hanno prediletto questa parte del mondo baciata l'anno da un clima mitissimo e incastonata in una posizione geografica, a cavallo tra Francia e Italia, tra le più incantevoli del Mediterraneo.

RESIDENZA TURISTICO ALBERGHIERA
LA ROSA DEI VENTI
Sanremo

L'isola che c'è.

Ogni isola ha un punto di osservazione privilegiato. A Sanremo, questa affacciata sul Mediterraneo, è la Residenza Turistico Alberghiera "La Rosa dei Venti", una creazione immobiliare unica, armoniosamente inserita in un panorama di stupefacente bellezza.

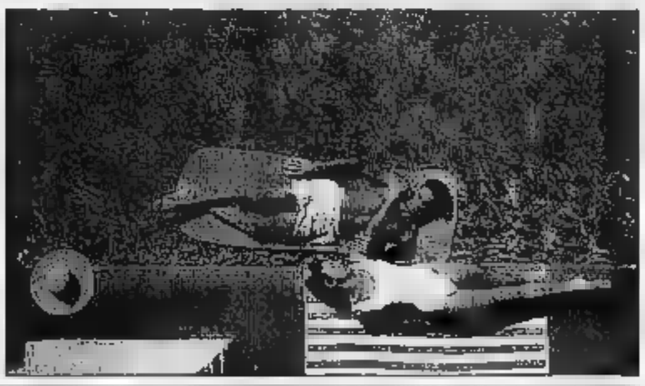

Qui ti svegli e il sogno continua

"Voglio che la mia casa a Sanremo sia piacevolmente arredata", e allora "La Rosa dei Venti" offre la possibilità di appartamenti completamente ammobiliati con rifiniture di pregio."Desidero una terrazza personale, dove rilassarmi in piena tranquillità... per sentirmi a casa mia, ma con tutti i servizi di un albergo!"
Ecco che "La Rosa dei Venti" ha pensato a tutto.
Gli appartamenti possono infatti usufruire di tutti i servizi di un Grand Hotel, con pagamento a consumo: colazione in camera, pulizia degli alloggi, servizio lavanderia, reception con controllo automatizzato e centralizzato della Residenza.
La "Rosa dei Venti" offre le più differenti tipologie abitative.
A ciascuno la sua isola nell'isola.

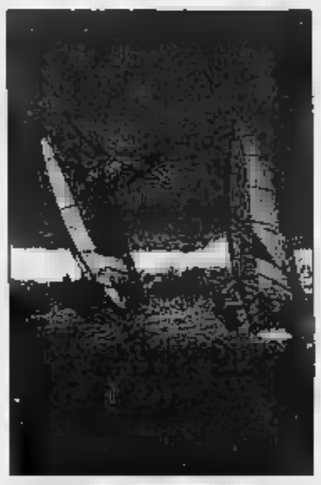

Meritatevi un'isola lontana a due passi da casa.

Da sempre la capitale di questo regno incantato è Sanremo, il suo centro più elegante ed esclusivo. Difficile elencare tutte le attrattive di questa affascinante piccola città protesa sul mare; la sua sontuosa promenade ombreggiata dalle palme delle Canarie, il famosissimo Casinò di architettura bizantineggiante, la raccolta città vecchia autentico cuore ligure.
E, ancora, le mille manifestazioni culturali, sportive e...canore, il porto turistico tra i più attrezzati, i magnifici campi da golf, i romantici entroterra, i fiori...

Insomma l'isola meraviglie esiste ancora, è qui, a due passi da casa.
Scopriamola insieme.

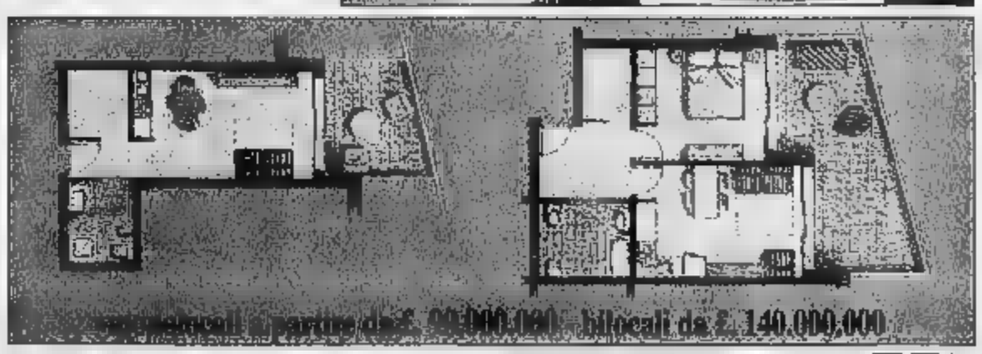

Abbronzatissimi, attrezzatissimi, tranquillissimi.

Però sappiamo che la Vostra casa al si merita di più, per questo "La Rosa dei Venti" non è solo casa, ma un ambiente magnificamente attrezzato: piscina panoramica, due raffinati ristoranti - il Classico e un buffet - i solarium, giardini, campi da tennis, sala meeting e conferenze, garages.
E a due passi il Golf Club Sanremo e un delizioso maneggio.
E' ora che smettiate di cercare l'isola che non c'è.
Finalmente l'avete trovata.

rotta della felicità.

Sanremo è facilmente raggiungibile da ogni parte d'Italia con l'Autostrada Fiori. A pochi passi dal mare, "La Rosa dei Venti" domina dalla collina la parte occidentale della città. Il centro si raggiunge in pochissimi minuti.
Confine con la Francia a 25 Km.
Gli aeroporti più vicini sono quelli di Genova e Nizza.
Siete pronti a prenotarvi un sogno lungo tutta la vita?

ELEVATE RENDITE LOCATIVE GARANTITE

Orbassano (To) - Via Roma, 32
Tel. (011) 903.25.08

Sanremo (Im) - Via Roma 21
Tel. (0184) 54.36.50 Fax (0184)59.20.52

L'ufficio di Sanremo è aperto tutto il mese di Agosto

SAGOR®

Numero Verde
167-019318

Ma in molti approfitteranno del ponte per mettersi in viaggio: sulle strade due milioni di auto

Anche Ferragosto divide in due l'Italia

Città deserte al Nord, quasi al completo nel Sud

ROMA. Ferragosto divide in due l'Italia. Al Nord saranno più numerosi dello scorso anno gli italiani che lasceranno la propria città per una località turistica, mentre al Sud la crisi economica costringerà a restare in città più gente della scorsa estate. Secondo l'Osservatorio [redacted] Milano [redacted] tutte le città da Milano a Firenze la popolazione diminuirà per Ferragosto [redacted] il 4 e l'11% rispetto al '96 mentre da Roma in giù si registrano più presenze ferragostane. Il 57,2% degli italiani, in media, resterà [redacted] casa in questi giorni di mezza estate, ma il quadro che si delinea è chiaro: a Palermo si allontana a Ferragosto solo un abitante su cinque (l'80,1% resta a casa, vale a dire 597 mila persone [redacted] 745 mila abitanti) [redacted] tre, al polo opposto, è Milano la metropoli dove la fuga è veramente di massa: praticamente tre «meneghini» [redacted] quattro lasciano le mura di [redacted] (resta solo il 23,7% pari a 310.000 abitanti [redacted] 1.306.000).

TRAFFICO. Il Ccisa, il Centro che coordina le informazioni sulla sicurezza stradale, dà i numeri dei giorni «caldi» dal punto di vista del traffico. Si prevede un traffico intensissimo in direzione prevalente Nord per sabato 16 e domenica 17. Stessa previsione anche per venerdì 22 e sabato 23 agosto. La circolazione sarà vietata ai mezzi pesanti solo venerdì 15, domenica 17, sabato 23 agosto.

TUTTI [redacted] Accalcati sotto gli ombrelloni, [redacted] a volte anche in acqua: gli italiani in vacanza nelle località turistiche più «gettonate» [redacted] Ferragosto non vedono ridotto solo lo spazio in spiaggia, [redacted] anche quello per fare [redacted] bagno. Sono infatti pochi, entro i classici 1[redacted] metri di distanza dalla riva per fare il bagno, i metri quadrati che hanno a disposizione i turisti in mare: solo 18 a Riccione, 20 ad Alassio, 20,5 a Cervia, 21,5 a Lignano Sabbiadoro [redacted] 22 [redacted] Sanremo. [redacted] contrario ad Otranto ciascun turista ha per sé ben 48 metri quadrati di mare, ad Ostuni 45, a Rodi Garganico 42 [redacted] a Vieste 40. A elaborare questa curiosa classifica della disponibilità «di mare» è l'associazione «Telefono Blu Sos Turista», che ha realizzato un'indagine nelle 34 principali spiagge di Ferragosto.

[redacted] Chi vorrà «vivere d'arte» anche durante le vacanze [redacted] mezza estate quest'anno [redacted] dovrà [redacted] timori. Musei, gallerie, pinacoteche e monumenti resteranno aperti, spesso anche «by night» in tutto il territorio nazionale. Secondo un'indagine svolta dall'Osservatorio di Milano, nelle dodici principali città italiane, da Milano a Bologna, da Palermo a Cagliari, da Roma a Genova, da Venezia a Catania, i luoghi d'arte [redacted] tutti aperti.

[redacted]

Riccione, Alassio e Cervia le località con meno spazio [redacted] disposizione per i bagnanti

[redacted] I TURISTI. Arriva il «telefono del mare», un centralino - 095/3704371 - a cui segnalare disfunzioni [redacted] inosservanza delle norme che riguardano le nostre coste. E' l'ultima iniziativa del Codacons, l'associazione di consumatori che annuncia anche che vi saranno settecento volontari [redacted] controllare le spiagge di tutta Italia «per impedire saccheggi e danni al patrimonio naturale».

AFFITTO [redacted] Un contratto di affitto per il weekend che permetta [redacted] trovare, senza troppi intoppi burocratici per proprietari ed inquilini, una sistemazione in periodi [redacted] ponte di Ferragosto, nei luoghi di villeggiatura dal [redacted] alla montagna. La proposta arriva [redacted] dalla Confedilizia, l'associazione dei proprietari. Il punto essenziale è il canone libero con la forfettizzazione [redacted] per un periodo che va dal venerdì pomeriggio al lunedì mattina.

LE [redacted] DELLE [redacted] Sono 8900 gli uomini della Capitanerie di porto [redacted] della Guardia costiera che vigilano sulla sicurezza degli oltre 25 milioni di persone che hanno deciso [redacted] trascorrere le loro vacanze al mare. Le «sentinelle in blu» mettono a disposizione un numero, 167.090.090, dedicato alle chiamate [redacted] soccorso.

LA [redacted] DEL [redacted] Una Messa per gli abitanti [redacted] Castel Gandolfo alle 8, l'«Angelus» [redacted] mezzogiorno, la quotidiana nuotata in piscina prima di pranzo. Il Papa trascorrerà così il Ferragosto, [redacted] meglio la festa dell'Assunzione di Maria, secondo il calendario liturgico.

[redacted] NATURA. Ferragosto tra boschi, colline e oasi, alla scoperta della natura più incontaminata. E' la proposta della Lipu che, com'è ormai tradizione, organizza per oggi escursioni in tutta Italia, specie nelle località di villeggiatura. L'iniziativa [redacted] chiama «Scoprinatura».

LA «GUERRA DEI [redacted] La riviera riminese si troverà oggi a fare i conti con la tradizionale «guerra dei gavettoni» di Ferragosto, gioco che negli anni passati si è trasformato più volte in guerriglia sulla spiaggia, con contusi [redacted] feriti. Dalle 13, da Bellaria [redacted] Cattolica, saranno [redacted] servizio circa 400 uomini fra poliziotti, carabinieri e vigili urbani. Due elicotteri, muniti di altoparlante, sorvoleranno le spiagge, mentre in mare ci saranno quattro unità navali, fra [redacted] due gommoni. [r. cri.]

I MUSEI A FERRAGOSTO

MILANO	FARANNO ORARIO NORMALE I 25 MUSEI CIVICI
TORINO	TUTTI APERTI I MUSEI CIVICI. APERTO ANCHE [redacted] SERA IL MUSEO EGIZIO. CHIUSA [redacted] REALE. EXPERIMENTA APERTA [redacted] ALLE 24
GE[redacted]	TUTTI [redacted], TRANNE IL MUSEO DI STORIA NATURALE
BOLOGNA	[redacted] IL SOLO MUSEO CIVICO RISORGIMENTALE
[redacted]	APERTI SOLO UNA VENTINA DI MUSEI
BARI	TUTTI CHIUSI, [redacted] IL [redacted] APERTO ANCHE LA [redacted]
PALERMO	[redacted] I CINQUE PRINCIPALI [redacted]
[redacted]	TUTTI APERTI SECONDO GLI ORARI ORDINARI
VENEZIA	TUTTI APERTI SECONDO GLI [redacted] ORDINARI
NAPOLI	APERTI QUASI TUTTI
CAGLIARI	TUTTI APERTI [redacted] LE RACCOLTE UNIVERSITARIE
CATANIA	TUTTI APERTI

CHI RESTA IN CITTA'

CITTA'	Numero abitanti	Presenze 15 agosto	Percentuale su totale abitanti	Variaz. % rispetto al 15 agosto '96
MILANO	1.306.000	310.000	23,7	- 11,4
TORINO	921.000	360.000	39	- 10
GENOVA	660.000	384.000	58,1	- 4,0
VENEZIA	298.000	208.000	69,8	- 5,4
BOLOGNA	386.000	156.000	40,4	- 8,2
FIRENZE	383.000	228.000	59,5	- 5,0
ROMA	2.806.000	1.734.000	61,8	+ 2,0
NAPOLI	1.050.000	756.000	72	+ 8,0
[redacted]	335.000	245.000	73,1	+ 11,3
PALERMO	745.000	597.000	80,1	+ 14,8
[redacted]	157.000	123.000	78,5	+ 9,0
[redacted]	350.000	278.000	79,4	+ 13,0
Totale	9.397.000	5.379.000	57,2 media	

ITALIANI IN VIAGGIO

84.000 IN AEREO (50 mila transiteranno a Roma, 34 mila a Milano)
1.500.000 IN TRENO
2.000.000 IN AUTO

Accanto: le presenze nelle [redacted] a Ferragosto. Sotto: i dati di Goletta verde

[redacted]

L'inquinamento è calato del 10% Bocciate Calabria e Campania

Al Sud fermo un depuratore su 4 Nessun filtro alle acque [redacted] Milano

IL CASO

[redacted]

Il mare è più blu soltanto al Nord

[redacted]

Turisti a Venezia sul ponte della Paglia che collega piazza San Marco con i sestieri ad Est della città

ROMA

LA media matematica dice che i mari d'Italia stanno [redacted] po' meglio dello scorso anno (un 10 per cento di acque sporche in meno), ma soltanto perché a migliorare sono quelli del Nord, della Toscana, dell'Alto Adriatico e della Sardegna, che già stavano abbastanza [redacted] bene.

Per contro, precipitano dal[redacted] sporcizia ai limiti della tossicità i mari della Calabria e della Campania [redacted] appena lievemente meglio stanno quelli del Lazio. Sintesi: dove si produce molto inquinamento ma le Regioni si sono date una politica ambientale seria, le cose - pian piano - migliorano. Dove invece il consenso politico è merce [redacted] scambio per fare [redacted] proprio comodo, il mare [redacted] e re[redacted] fogna.

Il quadro dei nostri mari, che Goletta Verde di Legambiente traccia come di consueto alla vigilia di Ferragosto, [redacted] tutto qui.

«Abbiamo un'Italia praticamente divisa in due - hanno spiegato Roberto Della Seta e Alberto Fiorillo, di Legambiente -: un Nord che produce un massiccio inquinamento fatto di scarichi civili, agricoli e industriali ma che riesce a depurare i reflui in maniera discreta prima che questi compromettano la qualità delle [redacted] di balneazione. E un Meridione che ha sicuramente un [redacted] inquinamento minore, ma che per assoluta inadeguatezza della rete depurativa deve fare i conti ogni anno con piccole e grandi emergenze.

E i dati dicono tutto: nell'Italia del Sud esistono duemila impianti di depurazione dei quali 565 non sono in funzione; la capacità depurativa supera di poco il 50 per cento contro una media nazionale del 70 per cento. In particolare in Calabria non funziona la metà dei 335 impianti esistenti (in provincia di Crotone sono fermi 20 depuratori su 28) e in Campania un terzo dei 304 impianti è inattivo.

Il degrado del mare e delle [redacted] - fa [redacted] notare la ri[redacted] Legambiente - dipende in larghissima parte dalla cementificazione, specie quella abusiva: il 71 per cento del litorale italiano è urbanizzato [redacted] il [redacted] per cento lo [redacted] in maniera intensiva. Quasi la metà di tutte le nuove abitazioni sorte nel Sud tra il [redacted] il 1994 (cioè tra il condono Craxi-Nicolazzi e quello del governo Berlusconi) [redacted] costruite abusivamente e con scarichi fognari precari o inesistenti.

Legambiente ha dimostrato il rapporto stretto tra abusivismo edilizio da [redacted] parte e [redacted]egrado della costa [redacted] inquinamento marino dall'altro [redacted] ha sollevato un caso per tutti: esiste sulla costiera amalfitana un hotel abusivo - il «Fuenti», di 34 mila metri cubi - che una sentenza del Tar stabiliva di abbattere già nel '92. Legambiente ha fatto una battaglia perché venisse effettivamente demolito e [redacted] ciò si dimostrasse che gli abusi in questo Paese non [redacted] sempre e sistematicamente sanati. Per tutta risposta l'hotel è [redacted] lì e sulla Costiera sono stati appiccati incendi dolosi a raffica.

L'incuria ambientale, però, non è soltanto appannaggio del Sud. Clamoroso il [redacted] di Milano: la più sviluppata città del Paese non depura i propri scarichi, che finiscono tutti [redacted] Adriatico.

Ci sono tuttavia anche fatti positivi nel rapporto di Legambiente: cresce in genere [redacted] sensibilità ambientale delle amministrazioni, anche al Sud, grandi città [redacted] Napoli e Palermo [redacted] stanno attrezzando per depurare le loro acque con grandissimo ritardo ma anche con encomiabile sforzo, Roma è addirittura una metropoli all'avanguardia da questo punto di vista, depura le sue acque di scarico e le sue spiagge (Ostia e Fregene) [redacted] notevolmente migliorate. La Sardegna, inoltre, ha abbandonato il progetto di cementificazione della Costa Smeralda e conserva il miglior mare d'Italia. Il ministero dell'Ambiente, infine, ha istituito 46 parchi marini.

Raffaello [redacted]

LE MIGLIORI SPIAGGE

FRIULI: GRADO - LIGNANO
EMILIA: RICCIONE
MARCHE: SIROLO
PUGLIA: VIESTE - [redacted] GALLIPOLI
[redacted]BRIA: TROPEA
SARDEGNA: OROSEI - VILLASIMIUS
[redacted]: SPE[redacted]
[redacted]PANIA: [redacted]
TOSCANA: ELBA
LIGURIA: CINQUE TERRE

[redacted]

MARCHE: FALCONARA MARITTIMA (ANCONA)
[redacted] CROTONE - SOVERATO - [redacted] BOVA MARINA - AMANTEA
CAMPANIA: CASTELLAMMARE DI STABIA [redacted] D'ISCHIA - LACCO AMENO CAPRI (BAGNI TIBERIO)
TOSCANA: MARINA DI PIETRASANTA
LIDI DI CAMAIORE - VIAREGGIO (BAGNI IMPERIA)
LIGURIA: SAN LORENZO - [redacted] VENTIMIGLIA

LE NOBILI DECADUTE

CAPRI - ISCHIA - CEFALU', ISOLA DEL GIGLIO - [redacted]

TUFFI PULITI

[redacted] 100% DELLE ACQUE IN REGOLA
VENETO: [redacted]
EMILIA: CON IL 78%
FRIULI: CON IL 75%
LIGURIA: CON IL 74%
TOSCANA: CON IL 73%
CALABRIA: CON IL 71%
[redacted] CON IL 69%

LE MAGLIE NERE

CAMPANIA: IN REGOLA IL 50% DEI CAMPIONI
LAZIO: IL 53%
ABRUZZO: IL 60%
BASILICATA: IL 62,5%
MARCHE E SICILIA: [redacted]

FONTE: LEGAMB[redacted]

[redacted]

SCENE **DA UNA VACANZA**

La capitale deserta

Un vacanziere solitario con valigia, borsone e gabbia con il gatto, aspetta un [redacted] alla fermata di piazza Colonna [redacted] Roma, per poter partire per le vacanze. Le città del Sud, in base ad un'indagine dell'Osservatorio di Milano, quest'anno, a causa della crisi, in occasione del ponte [redacted] Ferragosto, si sono svuotate molto meno rispetto a quelle del Nord.

[redacted] i turisti

Una giovane turista, a Roma per Ferragosto, cerca un po' [redacted] refrigerio in una fontana della capitale. Per i turisti quest'anno si registra un impor[redacted] incremento di presenze nelle principali città italiane [redacted] occasione del ponte di Ferragosto, incremento che sfiora il 20%. Le maggiori presenze sono assicurate da giapponesi, americani e tedeschi.

[redacted] esaurito in [redacted]

Un'immagine della spiaggia di Cesenatico, già ieri affollatissima. Per oggi, Ferragosto, si prevede il tutto esaurito nelle località balneari della riviera romagnola. Tra le principali attrattive per i giovani, in programma oggi, [redacted] la tradizionale «guerra [redacted] gavettoni». Teatro [redacted] gigantesca battaglia, che avrà inizio poco dopo le 13, il litorale da Bellaria e Cattolica.

[redacted]

[redacted] A PONZA

PONZA. Anche i capidogli sentono il richiamo delle bellezze dell'isola di Ponza, tanto che ieri sera un'intera famiglia - madre, padre e cucciolo ciascuno della lunghezza di circa [redacted] metri - ha abbandonato le alture del Tirreno e si è diretta verso le acque dell'arcipelago pontino. Un viaggio alla ricerca di cibo - l'isola è tra le più pescose del Mediterraneo - e [redacted] acque più calde. I capidogli rischiano però parecchio, come accadde una cinquantina d'anni fa quando uno di essi [redacted] arenò sulla spiaggia del Frontone. Un pericolo che anche ieri la famigliola di capidogli [redacted] correndo mentre «inseguiva» il traghetto che da Formia faceva [redacted] Ponza. Solo l'abilità del comandante e l'intervento della Capitaneria di porto ha evitato il peggio. [c. p.]

[redacted]

ITALIANI RAPINATI IN [redacted]

CITTA' DEL GUATEMALA. Brutta avventura per sette turisti italiani in Guatemala, per lo più lombardi, che, a bordo di [redacted] pullmino, si proponevano [redacted] raggiungere Copan, la città archeologica maya [redacted] territorio honduregno. Quando si trovavano nei pressi di Guastatoya, a [redacted] centinaio di chilometri da Città del Guatemala, [redacted] veicolo con a bordo uomini armati ha costretto il loro a fermarsi. Armi in pugno, i malviventi [redacted] dirottato il pullmino in una sperduta zona boscosa. Qui, i turisti italiani sono stati legati [redacted] depredati di tutto quanto in loro possesso, tranne passaporti [redacted] biglietti aerei. I malcapitati [redacted] Vittorio Fiocchi e Simone Pueroni di Milano, Remo Bicego [redacted] Le[redacted] (Mi), [redacted] Mencarini di Brugherio (Mi), Claudia Grossrubatcher di Turbigo (Mi), [redacted] Cristina Piccinini [redacted] Sarnico (Bergamo) e Federica Cagnolati [redacted] Reggio Emilia. [Ansa]

LA STORIA

LE VACANZE DELLA MEMORIA

Il presidente americano Nixon annunciò a sorpresa la fine della convertibilità del dollaro in oro

Era la fine del sistema di equilibri uscito dalla 2ª Guerra mondiale

I turisti Usa vedevano rifiutare i «biglietti verdi» dai negozi e dagli alberghi

Quell'estate nera a Fort Knox

Ferragosto '71, choc sull'economia

Da qualche giorno, governi e mercati di tutto il mondo tirano il fiato: la potentissima Bundesbank non ha alzato i tassi, le Borse non sono crollate, con un prestito di 10 miliardi di dollari il Fondo Monetario ha lanciato un solido salvagente alla Thailandia, la cui sconosciuta moneta è all'origine delle tempeste valutarie di questa scombinatissima estate che ha portato alle stelle dollaro e sterlina e umiliato il marco e lo yen.

Non è la prima volta che agosto è sinonimo di tempesta valutaria, di rottura di equilibri consolidati. La calma del mese delle vacanze fu rotta per la prima volta 26 anni fa, quando, proprio in agosto, anzi a Ferragosto, l'ordine economico - e con esso anche il sistema di alleanze, di valori, di rapporti di forza - uscito dalla seconda guerra mondiale cominciò a andare in pezzi.

L'agosto 1971 era cominciato con una nota positiva. Sbarcati a fine luglio sulla Luna, nella pianura detta «Palude della Putredine», gli astronauti americani David Scott e John Irwine, della missione Apollo 15, compivano la prima «passeggiata» sul suolo del satellite e lo lasciavano definitivamente il 1 agosto, recando con sé alcuni «sassi» lunari. La missione si concludeva perfettamente pochi giorni dopo, in marcato contrasto con la tragedia sovietica del mese precedente, quando i tre cosmonauti della Soyuz 11 erano morti in fase di rientro per un difetto tecnico.

Era l'inizio della nuova supremazia tecnologica americana. Ma quell'agosto, però, Washington aveva preoccupazioni immediate che si chiamavano Vietnam, inflazione, disoccupazione. La reputazione guadagnata nello spazio veniva perduta nelle risaie del Paese asiatico, che si riempivano di cadaveri di soldati americani: gli studenti bruciavano ritualmente in effigie il presidente Nixon e in Europa le loro dimostrazioni terminavano con l'assalto ai consolati americani e alle biblioteche dell'Usis.

La guerra nel Vietnam costi elevatissimi non solo politici e morali ma anche sul piano dell'economia internazionale. Contribuiva infatti a mettere in circolazione una quantità di dollari senza precedenti e, per conseguenza, a far salire i prezzi negli Stati Uniti, dove l'inflazione aveva raggiunto l'elevato livello del 10 per cento, rendendo più convenienti le merci e togliendo lavoro agli americani (negli Stati Uniti la disoccupazione era allora più alta che in Europa). Una parte di questi dollari finiva sui conti bancari degli esportatori europei e giapponesi e veniva da questi cambiata nelle rispettive monete nazionali. I dollari affluivano così alle banche centrali degli altri Paesi occidentali e, dal 1934, gli Stati Uniti si erano impegnati a cambiarli in oro al prezzo fisso di 35 dollari l'oncia, poco più di un decimo di quello attuale.

Per anni, gli europei, e soprattutto francesi, tedeschi e italiani avevano cambiato in oro parte dei loro dollari con l'obiettivo di riguadagnare un briciolo di autonomia valutaria in un sistema dominato dalla moneta americana. Per conseguenza, da anni le gigantesche riserve auree degli Stati Uniti si stavano assottigliando; a metà del 1971, se le banche centrali di tutto il mondo avessero chiesto la conversione in oro i dollari detenuti sui loro conti bancari, il metallo giallo conservato nei mitici depositi di Fort Knox non sarebbe bastato.

Nella ristrettissima banda di oscillazione di allora, il dollaro dava segni di debolezza, i mercati erano nervosi, la situazione interna americana difficile. E fu così che il presidente Nixon prese una decisione audace. Era una bella estate, e, pur percorsa da inquietudini, l'Occidente si godeva il benessere di vent'anni di crescita economica intensa; il Congresso aveva chiuso i battenti per ferie e lo stesso Presidente aveva annunciato che si sarebbe preso un paio di settimane di riposo. Convocò invece a Camp David, nel Maryland, residenza di campagna dei Presidenti americani, il suo ministro del Tesoro, il texano Connally (i modi bruschi, da cow-boy, facevano regolarmente irritare i colleghi europei). Alla lunghissima riunione, complessivamente durata tre giorni, parteciparono altre tre persone: il governatore della Fed, la banca centrale americana, il ministro delle Finanze e il consigliere economico del Presidente.

Redazioni di giornali e agenzie stampa pensarono a un normale «consulto» pre-feriale, preparatorio a decisioni da prendersi a settembre. Vennero quindi colte di sorpresa quando, alle 9 di sera del 15 agosto, il presidente Nixon comparve in televisione. Aveva la faccia, stanca e tesa, delle grandi occasioni e annunciò misure incredibili, che nessun governo al mondo, neppure il più dirigista, potrebbe oggi prendere e che abbattevano un pilastro dell'universo economico di allora.

Il «pacchetto» nixoniano era diviso in tre parti. La prima, la battaglia alla disoccupazione era la più convenzionale perché basata su incentivi fiscali e sulla riduzione delle imposte sull'auto. La lotta all'inflazione veniva condotta con un metodo assolutamente inedito: prezzi e salari venivano bloccati per 90 giorni, una manovra imitata l'anno seguente, con scarso successo, dal governo italiano e che oggi persino Rifondazione comunista bollerebbe come eccessivamente dirigista. Il «pezzo forte», però, riguardava l'estero: gli Stati Uniti istituivano un'imposta del 10 per cento sulle importazioni, e preparavano il taglio delle spese militari in Europa e soprattutto sospendevano, dopo 37 anni, la convertibilità della loro moneta in oro.

Fu il caos. In quel mondo di cambi rigidissimi, era come se fossero arrivati i marziani, ossia un elemento assolutamente nuovo e incomprensibile. Governatori e ministri delle Finanze strappati alle loro vacanze, lo stupore e la preoccupazione dipinti sui volti abbronzati e per prima cosa chiusero i mercati. E i turisti americani ebbero l'amara sorpresa di vedersi rifiutare, nei negozi e negli alberghi, il loro potentissimo «biglietto verde».

Il mondo si divise tra chi riteneva che lo sganciamento del dollaro dall'oro fosse prova di debolezza e chi lo considerava invece una prova di forza. Il quotidiano inglese Daily Mail fu tra i pochi a scrivere a chiare lettere che di fatto il dollaro era stato svalutato. Fino ad allora, però, la svalutazione era un disonore, un'ammissione di sconfitta, mentre ora, per la prima volta veniva usata come strumento nella competizione economica: gli Stati Uniti cercavano deliberatamente l'indebolimento del dollaro per dirottare sui loro partners parte del costo dell'aggiustamento della loro economia. Avevano inventato la «svalutazione competitiva» che gli italiani avrebbero poi largamente imitato.

La crisi del dollaro piombò su un'Italia in cui, dopo il '68, ogni autunno si rivelava più caldo del precedente, ma in quel momento immersa in un'atmosfera di piena vacanza. Emilio Colombo era a capo di un governo dc-psi-psdi con l'appoggio esterno del pri. Aldo Moro era ministro degli Esteri, mentre il dicastero del Bilancio sedeva il socialista Antonio Giolitti e il Tesoro era diretto dal democristiano Mario Ferrari Aggradi. Il psi parlava di «equilibri più avanzati»; si preparava il referendum sul divorzio, divenuto legge nel 1970.

Se tutto questo sa chiaramente di un lontano passato da Prima Repubblica, molte cose erano invece simili a oggi. Anche allora imperversava il Festival di Sanremo, vinto in quell'anno da Nicola Di Bari, con una canzone dal titolo «Il cuore è uno zingaro». Anche nel 1971 Rimini conobbe inquieta: nella notte tra il 2 e il 3 agosto una bomba era esplosa davanti a una caserma della polizia e il 12 agosto un'altra bomba, a orologeria, venne scoperta presso un campo di tennis del Grand Hotel.

Su chi sia stato il vero vincitore di quella notte di Ferragosto rimangono forti discordanze: gli Stati Uniti riuscirono a mantenere la loro moneta al centro del sistema economico occidentale ma la sua importanza si ridusse alquanto a favore del marco e dello yen e il basso valore del dollaro (scese rapidamente nei confronti di tutte le grandi monete tranne la debolissima lira) favorì l'acquisto di imprese americane da parte di giapponesi e europei. Dopo anni difficili, l'Europa riuscì a dare il via a una risposta unitaria, con il varo del Sistema monetario europeo, che ha portato all'attuale progetto di moneta unica. L'Italia fu sballottata svalutazioni e inflazione ma, nel complesso, ha saputo cavarsela, sia pure in maniera estremamente anomala. E ministri economici e banchieri centrali in agosto non vanno più in vacanza a cuor leggero.

Mario Deaglio

A fianco, il Grand Hotel di Rimini, dove nell'agosto del '71 fu trovata una bomba. A sinistra, l'ex presidente Usa Richard Nixon e, in basso, Fort Knox, il «forziere» americano in cui è custodito oltre il dell'oro mondiale

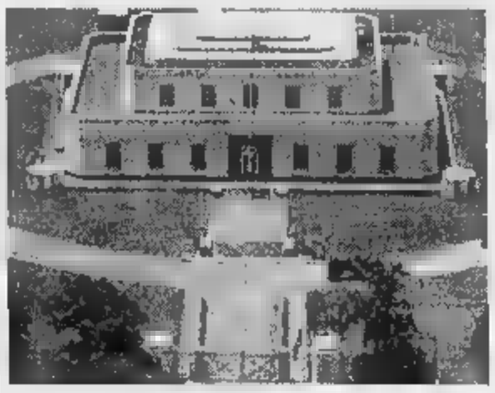

Negli stessi mesi l'uomo era tornato sulla Luna e in Italia due bombe segnarono le vacanze a Rimini

Uno scorcio delle Cinque Terre, dove Corniglia è stata teatro di una megarissa tra turisti e locali

nelle Marche una canzone razzista scatena siciliani contro lombardi

Un paese a caccia di 12 baresi

Maxirissa alle Cinque Terre dopo un incidente d'auto

LA SPEZIA. Oltre 200 persone, quasi un intero paese, hanno inseguito una dozzina di turisti pugliesi a Corniglia, nelle Cinque Terre, dopo una lite per un incidente tra un motorino e un'automobile. E un'altra maxi-rissa è scoppiata ieri a Numana, vicino ad Ancona, a causa di una canzone razzista intonata da un gruppo di ragazzi lombardi in campeggio: alcuni loro coetanei siciliani, a cui lo sfottò era diretto, hanno reagito duramente: la conclusione è stata uno scontro a calci e pugni.

Adesso i 12 turisti pugliesi si trovano in un albergo segreto in una località della Liguria, protetti dai carabinieri. Sono stati salvati dagli uomini dell'Arma dopo il pestaggio che ha visto coinvolti quasi tutti gli abitanti di Corniglia, in provincia della Spezia. Tutto è nato da una banale lite dopo un incidente stradale. Due giovani in motorino, condotto da un barese, sono caduti per evitare un'auto guidata da uno spezzino di 24 anni. C'è stata prima una discussione, poi sono volati alcuni colpi proibiti.

Tutto sembrava finito e invece, imprevedibile, c'è stato il seguito nella piazza di Corniglia. Insieme con il conducente dello scooter, un giovane di 21 anni, c'erano anche quattro amici baresi che hanno ripreso la «discussione» con il conducente dell'auto, un abitante della zona, seduto in un bar. Ancora una volta tante minacce e poi un parapiglia di botte, calci, pugni e il giovane spezzino è finito al pronto soccorso dell'ospedale: la prognosi dei sanitari è stata di una decina di giorni. A quel punto, la voce dell'aggressione al compaesano è corsa velocissima tra i vicoli di Corniglia. In poco più di un quarto d'ora in piazza si sono precipitati tutti, o quasi, gli uomini validi.

Erano quasi 200, in pratica tutti gli abitanti di Corniglia, decisi a dare una lezione ai turisti baresi che nel frattempo da 8 erano diventati 12. Anche questa volta sono volati calci e pugni e a finire in ospedale è stato un ragazzo pugliese (12 giorni la prognosi del pronto soccorso). Per sedare la colossale rissa c'è voluto l'intervento in forze dei carabinieri, che sono arrivati anche dalle vicine stazioni delle Cinque Terre e dal comando provinciale della Spezia. La calma è tornata solo dopo tre ore.

A quel punto il gruppo di baresi è stato scortato, fatto sloggiare e sistemato in un albergo segreto in un'altra località della Liguria. Per tutta la giornata di ieri gli uomini dell'Arma hanno controllato il paese di Corniglia e naturalmente protetto il gruppo di pugliesi che - a quanto pare - è intenzionato a riprendere la strada per Bari. Nel frattempo, almeno una quarantina di persone è già stata interrogata dai carabinieri della Spezia.

A Numana, sulla Riviera del Conero, invece, la rissa d'estate è nata per una canzone dagli evidenti toni razzisti. A cantarla è stato un gruppo di ragazzi lombardi, ospiti di un campeggio, e la reazione di un altro gruppo, di siciliani, non si è fatta aspettare: sono volati calci e pugni e alla fine 18 giovani, nove lombardi e nove siciliani, sono stati denunciati dai carabinieri, intervenuti per riportare la calma. L'episodio è accaduto alle 2 e mezzo del mattino nel camping «Numana blu», dove i protagonisti del litigio, tutti tra i 18 e i 20 anni, stanno trascorrendo un periodo di vacanza in tenda. Nessuno, fortunatamente, è rimasto ferito, ma i contusi sono diversi.

Carlo Galazzo

IL TEMPO

a cura di **Marcello Laffredi**

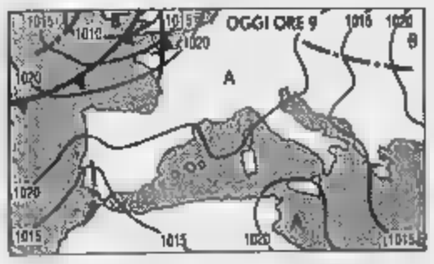

Sulla Gran Bretagna, Francia Nord occidentale e sul Portogallo il tempo è incerto e minaccia la pioggia; sull'Italia invece e sulla Germania, grazie alla pressione, il cielo è pressoché sgombro da nuvole. Una tale favorevole congiuntura meteorologica, salvo qualche eccezione, proseguirà anche nei prossimi giorni. Dunque, il ponte di Ferragosto sarà all'insegna del bel tempo.

Per domani. Non previste variazioni significative sullo stato del tempo, mentre fletteranno leggermente le temperature diurne.

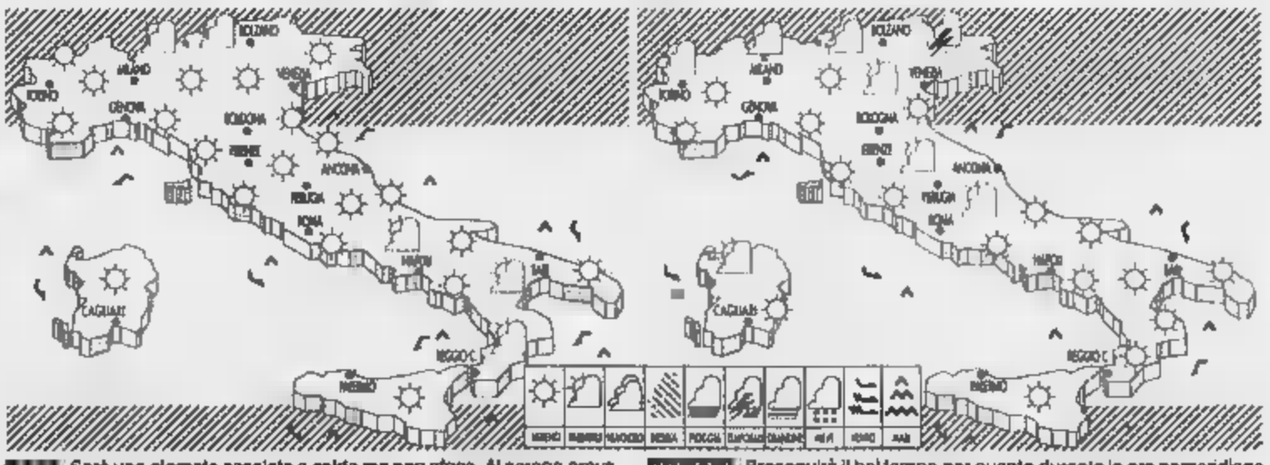

Nord. Sarà una giornata assolata e calda ma non afosa. Al sereno prevalente del mattino, seguirà nel corso della giornata qualche temporaneo e parziale annuvolamento per cumuliformi sulle zone alpine e quelle appenniniche meridionali. Venti deboli di brezza e mari calmi.

Centro-Sud. Proseguirà il bel tempo per quanto durante le ore pomeridiane sulle zone alpine e quelle appenniniche compariranno delle nubi cumuliformi senza escludere la possibilità di qualche occasionale piovasco o temporale, limitatamente alle Alpi centro orientali.

CITTA' ITALIANE

	min	max		min	max		min	max
Aosta	20	30	Bologna	20	33	Bari	22	29
Bolzano	18	31	Firenze	18	35	Napoli	18	33
Verona	18	32	Pisa	17	32	Potenza	14	24
Trieste	22	28	Ancona	18	29	S.M. Leuca	22	28
Venezia	18	30	Perugia	15	30	R. Calabria	23	30
Milano	20	32	Pescara	19	29	Palermo	22	28
Torino	18	30	L'Aquila	14	27	Catania	18	30
Cuneo	17	np	Roma Urbe	19	33	Messina	21	29
Genova	24	29	Roma Ciamp.	19	32	Alghero	20	33
Imperia	23	29	Campobasso	17	25	Cagliari	20	32

CITTA' ESTERE

	min	max			min	max	
Amsterdam	17	24	nuvoloso	Lisbona	18	34	sereno
Atene	19	29	variabile	Londra	---	---	np
Bangkok	26	34	variabile	Los Angeles	19	26	variabile
Berlino	19	33	variabile	Madrid	21	37	sereno
Bruxelles	17	28	variabile	Montreal	13	20	sereno
Bucarest	19	26	variabile	Mosca	12	20	nuvoloso
Budapest	20	32	sereno	New York	23	29	sereno
Buenos Aires	13	21	sereno	Nizza	25	28	sereno
Copenaghen	16	28	sereno	Parigi	17	30	sereno
Dublino	---	---	np	Pechino	24	30	pioggia
Francoforte	18	33	sereno	Praga	16	30	sereno
Gerusalemme	17	26	sereno	Rio de Janeiro	18	24	variabile
Ginevra	20	29	sereno	Sofia	18	25	variabile
Helsinki	11	18	sereno	Sydney	9	19	sereno
Johannesburg	3	23	sereno	Tokyo	23	27	nuvoloso
Il Cairo	22	33	sereno	Varsavia	14	27	sereno
Istanbul	18	24	pioggia	Vienna	20	27	sereno

IL [illegible]

Cassa di risparmio Bologna 21000; Sasib Priv 2800; [illegible] Base 1850; Banca Popolare Irpinia 105000-107000; Akros Fin 100; Nuovo Pignone 6500.

WARRANT Sifir 94/99 130; Popolare Bergamo 385-395; Obbl. Popolare Emilia 114

Quotazioni di mercoledì 13 agosto. Ieri il mercato era chiuso.

[illegible]

Amsterdam (Aex) 935,59 (-0,02%); Bruxelles (Bel-20) 2417,87 (+0,79%); Francoforte (Dax) 4231,43 (-1,10%); Hong Kong (Hang Seng) 16497,71 (+0,09%); Londra (Ft-se100) 4991,30 (-0,25%); Madrid (Generale) 589,45 (-0,17%); Parigi (Cac 40) 2921,84 (-0,08%); Sidney (Generale) 2627,40 (+0,15%); Tokyo (Nikkei) 19222,62 (+1,13%); Zurigo (Swiss Market) 5582,50 (-1,76%); New York (Dow Jones) 7942,03 (+0,17%)

RISTRETTO A MILANO

Titoli	Quotazioni	
Autostrade Merid.	7400	0,00
Banca Pop. Comm. Industria	23500	0,00
Banca Pop. Crema	55000	0,00
Banca Pop. Cremona	10440	1,35
Banca Pop. dell'Emilia - Romagna	89100	0,72
Banca Pop. Intra	12650	0,78
Banca Pop. Lodi	11200	0,00
Banca Pop. Luino e Varese	8000	0,00
Banca Pop. [illegible]	15800	-0,16
Banca Pop. Novara	8690	1,63
Banca Pop. Sondrio	28900	-0,17
Banca Prov. Napoli	2400	0,52
Terme di Bognanco	—	—
Cab. Varese	—	—
Italiana Ass.	14295	0,88
Napoletana Gas	2090	0,00
Condotte Acqua	18	0,00
Creditwest	—	—
Finance ord	—	—
Fedis	3000	17,64
Zerowatt	—	—
Chiaruma	—	—
Ferrovie Nord Milano	765	1,32
Ifis priv	[illegible]	0,00
[illegible]	—	—
N Edificar	—	—
N Edific risp.	—	—

OBBLIGAZIONI DEL 14-08-97

Titoli	Milano
ENEL 85/00 IND II	111 35
Enel 86/00 ind. III	107 35
Enel 86/01 IND	102 70
Enel 89/99 ind. I	107 35
Enel 90/98 ind. I	107 02
Enel 91/01 ind I	105 80
Enel 91/00 ind. I	104 60
Eni 92/00 ind	104 15
Enel 92/01 ind I	104 20
Enel 6.625% 93/03	110 65
Eni 93/03 TV	104 70
IMI 86/93 r.c.	87 90
IMI 7,10% 96/06	102 10
CASSA D.P. 94/01 TV	100 20
CASSA D.P. 96/99 TV	100 75
CCCP 6% 19/3/2005	100 30
CCCP 9% 19/3/2006	155 50
CCOP Autol. 6% 68/98 I	100
CCOP Autol. 7% 79/98	[illegible]
[illegible]	[illegible]
AZ IT SS 85/00 ind. III	115 90
AZ IT SS 89/99 TV	101 50
AZ IT SS 90/01 TV	100 79
AZ IT SS 13% 89/98	100 25
AZ IT SS 92/99 ind	102 30
AZ IT SS 94/02 TV	101 20
AZ IT SS [illegible]	100 61
AZ IT SS 96/04 ind.	104
AZ IT SS 96/01 TV	100 55
AZ IT SS 96/06 TV	99 94
Anas 85/00 ind.	112 70
S. Paolo c.t 5%	105
S. Paolo c.t 6%	99 50
S. Paolo c.t 6% Conv	100
S. Paolo c.p. 6% Cs 5%	99 50
S. Paolo c.p. 6%	99 75
Costa Crociere 98/01 TV	107 70
Medeb. 94/04 TV	101
Medeb. 95/01 zero c.	105 70
Medeb. 98/06 r.c.	34 70
Medeob. Dbl 88/98 r.c.	60 80
Medeb. 96/11 r.c.	35 10
Med. SBP 97-00 r.c.	93 20
Med. USB 97-07 r.c.	71 60
Medeb. MB93 97/00	107 10
Olivetti 94/01 TV	99 80
Parmalat 94/03 TV	103 49
CONVERTIBILI	
Banca Carige TV 95/97	87 50
B. Pop. Bergamo TV 95/00	101
Banca Pop. Brescia 6%	147 35
Banca Pop. Milano 5%	183 39
CIR 6% 94/98	97 92
Cred. Fond. 94/01 6.5%	101
Dal Cre. 95/00 10%	110 55
Mediob. Alleanza 4% 93/99	124 52
Mediob. Fulmina 4% 93/99	103 47
Mediob. SAI 6%	105
Mediob. Unicem 1.50% CV	114 03
Mediob. Unicem 5.50% CV	103 85
Olivetti 7.50%	99 91
Pirelli S.p.A. 5% CV	178 75
Saba 95/01 9.15%	105 79
TITOLI DI STATO	
BOT 14/8/97	n.r.
BOT 15/9/97	99 64
BOT 15/10/97	99 10
BOT 14/11/97	98 65
BOT 15/12/97	98 23
BOT 15/1/98	97 41
BOT 16/2/98	97 50
BOT 16/3/98	96 31
BOT 15/4/98	96 13
BOT 15/5/98	95 71
BOT 15/6/98	95 29
CCT 1/9/97	99 97
CCT 1/3/98	99 94
CCT 1/4/98	100 00
CCT 1/5/98	100 00
CCT 1/6/98	100 31
CCT 1/7/98	100 39
CCT 1/8/98	100 40
CCT 1/9/98	100 37
CCT 1/10/98	100 37
CCT 1/11/98	100 42
CCT 1/12/98	100 57
CCT 1/1/99	100 57
CCT 1/2/99	100 54
CCT 1/3/99	100 62
CCT 1/4/99	100 66
CCT 1/5/99	100 69
CCT 1/6/99	100 65
CCT 1/8/99	100 71
CCT 1/11/99	100 96
CCT 1/1/00	100 96
CCT 1/2/00	101 19
CCT 1/3/00	101 22
CCT 1/5/00	101 40
CCT 1/6/00	101 65
CCT 1/8/00	101 67
CCT 1/10/00	100 66
CCT 1/1/01	100 55
CCT 1/4/01	100 63
CCT 1/6/01	100 75
CCT 1/10/01	100 68
CCT 1/12/01	100 45
CCT 1/2/02	100 50
CCT 1/4/02	100 42
CCT 1/6/02	100 51
CCT 1/8/02	100 63
CCT 1/10/02	100 71
CCT 1/11/02	100 59
CCT 1/12/02	100 60
CCT 1/2/03	100 64
CCT 1/4/03	100 80
CCT 1/5/03	100 68
CCT 1/7/03	100 78
CCT 1/9/03	100 69
CCT 1/11/03	99 43
CCT 1/1/04	99 31
CCT 1/3/04	99 40
CCT 1/5/04	99 28
CTZ 29/08/97	99 25
CTZ 30/09/97	97 32
CTZ 30/12/97	96 62
CTZ 28/2/98	95 79
CTZ 30/4/98	95 04
CTZ 30/6/98	94 28
CTZ 15/7/98	94 53
CTZ 31/8/98	93 45
CTZ 15/10/98	93 11
CTZ 30/10/98	92 76
CTZ 30/12/98	91 88
CTZ 15/1/99	91 82
CTZ 15/3/99	90 81
CTZ 14/5/99	89 88
CTZ 15/7/99	89 19
BTP 12.50% 1/11/97	100 72
BTP 10% 1/1/98	101 13
BTP 12.50% 1/1/98	101 70
BTP 11.50% 1/3/98	101 82
BTP 12.50% 19/3/98	102 44
BTP 10.50% 15/4/98	101 87
BTP 11% 1/6/98	102 72
BTP 12% 20/6/98	103 59
BTP 10.50% 15/7/98	103 44
BTP 9% 1/8/98	102 67
BTP 12% 16/9/98	104 96
BTP 9% 1/10/98	102 72
BTP 10.50% 1/11/98	104 36
BTP 8.50% 1/1/99	102 67
BTP 12% 17/1/99	106 64
BTP 9.50% 1/2/99	104 16
BTP 8.50% 1/4/99	103 11
BTP 12% 16/5/99	108 68
BTP 8.75% 1/7/99	103 40
BTP 8.50% 1/8/99	103 30
BTP 7.50% 1/10/99	102 41
BTP 9.50% 1/12/99	104 10
BTP 9% 1/1/00	103 77
BTP 8% 15/2/00	102 79
BTP 10.50% 1/4/00	109 50
BTP 8% 15/5/00	102 77
BTP 10.50% 15/7/00	110 08
BTP 10.50% 1/11/00	111 75
BTP 9.50% 1/2/01	109 75
BTP 12.50% 1/3/01	119 95
BTP 8.75% 1/7/01	106 54
BTP 10% 1/8/01	110 38
BTP 7.75% 15/9/01	105 10
BTP 12% 1/1/02	120 71
BTP 8.75% 1/1/02	108 17
BTP 8.75% 1/5/02	108 18
BTP 12% 1/5/02	[illegible]
BTP 6.25% 15/5/02	100 15
BTP 12% 1/6/02	123
BTP 12% 1/6/03	124 28
BTP 11.50% 1/3/03	122 50
BTP 11% 1/4/03	121 05
BTP 10% 1/4/03	116 60
BTP 9% 1/7/03	112 74
BTP 8.50% 1/1/04	108 75
BTP 8.50% 1/4/04	109 03
BTP 8.50% 1/8/04	109 88
BTP 9.50% 1/1/05	115 86
BTP 10.50% 1/4/05	121 10
BTP 10.50% 1/9/05	123 15
BTP 9.50% 1/2/06	117 85
BTP 8.75% 1/7/06	113 25
BTP 7.75% 1/11/06	108 60
BTP 6.75% 1/2/07	101 76
BTP 6.75% 1/7/07	101 17
BTP 9% 1/11/23	118 19
BTP 7.25% 1/11/26	108 48
CTO 12% 19/9/97	100 06
CTO 12% 20/1/98	[illegible]
CTO 12% 19/5/98	103 17

I CAMBI DELLE VALUTE

Valute estere	Milano odierna	Milano precedente
Dollaro Usa	1805,10	1818,94
ECU	1922,16	1921,06
Marco tedesco	978,48	979,91
Franco francese	290,38	290,64
Sterlina	2845,87	2884,09
Fiorino olandese	868,42	866,36
Franco belga	47,430	47,261
Peseta spagnola	11,581	11,561
Corona danese	257,04	256,25
Lira irlandese	2580,40	2603,68
Dracma	6,231	6,243
Escudo portoghese	9,546	9,544
Dollaro canadese	1295,89	1301,53
Yen giapponese	15,355	15,590
Franco svizzero	1188,97	1191,29
Scellino austriaco	139,03	138,88
Corona norvegese	236,03	237,24
Corona svedese	225,77	226,98
Marco finlandese	327,00	326,87
[illegible]	1341,75	1345,39

LIRA INTERBANCARIA

Periodo	Denaro	Lettera
Overnight	6,500	6,560
Call	6,850	7,040
T/N	6,850	6,930
S/N	6,850	6,930
1 Settim.	6,850	6,930
2 Settim.	6,850	6,930
1 mese	6,870	6,950
2 mesi	6,870	6,950
3 mesi	6,870	6,950
6 mesi	6,810	6,880
9 mesi	6,710	6,790
12 mesi	6,590	6,660

A cura dell'Istituto Bancario San Paolo

ORO: CHIUSURE

(Prezzi vendita in $ per oncia; Milano in L. al gr.)

	14-08-1997	[illegible]
Londra	[illegible]	0.00
Zurigo	326.15	326.20
Parigi	326.15	326.20
New York	0.00	0.00
Milano (L/gr)	18928.00	18902.00
Hong Kong	0.00	0.00

IL MERCATO AZIONARIO DEL 14-08-97

Elaborazione dei dati a cura dell'Istituto Bancario San Paolo di Torino — Quantità definitiva della seduta precedente

Le quotazioni di oggi: Videotel, pagina *32323#

Azioni	Prezzo	Differ. Lire	Minimo 1997	Massimo 1997	Quantità trattata
A Acq. De Ferr. o	5800	+30	4175	[illegible]	[illegible]
Acq. De Ferrari r	2215	-52	7050	3458	2000
Acq. Nicolay	[illegible]	—	[illegible]	5250	n.r.
Acqua Marcia	374	-20	315	475	45000
Aeles	8100	+13	6450	9537	3000
Aeles risp	4400	-	3450	5245	n.r.
Aeroporti di Roma	14671	-98	13641	14981	30450
Alitalia cat. A	976	-213	564	1781	630000
Alitalia priv.	743	+33	281	834	950000
Alitalia risp. n.c.	1783	+10	473	2134	[illegible]
Alleanza Ass.	14922	-78	10074	16705	2407500
Alleanza Ass. risp.	8044	-60	7342	9608	115000
Allianz Sub.	12420	[illegible]	10232	[illegible]	11800
Araya	1138	-2	1138	1487	712500
[illegible]	1954	-12	1503	[illegible]	297100
Arquati	3374	-34	2355	3102	85000
Assitalia	6198	+3	4908	7043	28000
Ausiliare	2830	+30	2290	3394	5000
Autogrill	[illegible]	—	1431	3537	n.r.
Autostrade To-Mi	10825	-345	9957	11989	3000
Autostrade Mi pr	3897	-41	2898	4713	1862500
Aux Finanziaria	18500	—	17100	20950	n.r.
B Basicogp risp	56	-	51	71	800000
B.ca Agr. Mantovana	12637	-37	11376	13391	26400
B. A. Mantovana w 01	798	-6	358	1177	84000
Banca A. Milanese	14050	+447	9470	16253	7000
B.ca Brianza	14200	+250	10000	15973	500
Banca Carige	14700	+17	10904	11964	6000
Banca di Legnano	5774	-22	5161	6803	79000
Banca di Roma	1573	+5	1123	1684	13285000
Banca di Roma w B	94	-9	31	153	1530000
B.ca Fideuram	5538	-76	3245	5886	3285000
B.ca Naz. Lavoro r.p.	16243	[illegible]	12177	18074	105000
B. P. Berg.-C. Varesi	24645	+245	23000	26153	189750
B. P. Berg. w. 2000	[illegible]	+4	467	852	517000
B.ca Pop. Brescia	11663	48	8709	11298	445000
B.ca Pop. Milano	9705	+120	7687	11663	[illegible]
B.ca Pop. Spoleto	9650		8840	10175	2750
B.ca S. Paolo Bs	3896	+1	[illegible]	[illegible]	47000
B. S. Paolo Bs w.00	1547	-1	965	1725	5000
Banco Desio	3115	+76	[illegible]	3221	[illegible]
Bna ord	1105	+2	938	1287	185000
Bna priv	615	+4	500	708	55000
Bna risp	597	-11	539	709	145000
Banca Toscana	3470	+3	2608	3942	115000
B. Ambroveneto o	6742	-137	3568	10226	910000
B. Ambroveneto r	3716	+17	2380	3981	1994000
Banco di Chiavari	2905	-5	2542	3333	15000
Banco Napoli ord	sosp.		589	589	n.r.
Banco Napoli r.p. nc	955	+32	659	1029	2275000
B.co Sardegna risp	14650	-50	12193	15680	5800
Bassetti	8700	-5	5100	9616	6000
Bayer	73000	-2610	59840	78591	7250
Benetton	26681	+292	18403	29486	754000
Binda	26	+	22	35	200000
Boero Bartolom	6806	+744	5578	6806	12000
Bonifiche Ferrar	10525		10350	11680	n.r.
Brembo	18606	-226	15984	24720	53500
Brioschi	292		153	260	75000
Bulgari	10733	-234	[illegible]	11210	432000
C Caffaro ord	1461	+7	1365	1834	[illegible]
Caffaro risp	[illegible]	-	1415	1970	n.r.
Calcemento	3015	-31	2517	4353	[illegible]
Calp	5650	-176	5186	6341	306000
Caltagirone ord	1010	+75	980	1273	15090
Caltagirone risp	885	—	885	1050	n.r.
Camfin	3250	+15	2320	3350	5000
Carraro	8315	-85	6758	9180	5000
Cita	3445	—	3330	3810	7500
Cantoni Cotton	2050	-	1810	2290	76520
Cantoni C. risp	2100	—	1750	2290	n.r.
Cart. Burgo ord	10306	-26	7031	10835	175000
Cart. Burgo priv	11516	—	8075	12326	n.r.
Cart. Burgo risp	8800	—	8355	8850	n.r.
Cementir	1104	+26	929	1731	360000
Cement. Augusta	2500	—	2153	2500	10000
Cement. Barletta	5050	—	4075	5780	n.r.
Cem. Barletta r. n.c.	3272	—	3000	3980	26000
Cemen. & Zinelli	99	+3	90	104	350000
Ceramiche Ricchetti	1732	-16	1550	1864	37500
Cigahotels	840	-3	633	890	320000
Cigahotels risp	781	—	722	1062	30000
Cir ord	1209	+25	934	1263	508000
Cir risp. nc	847	-3	482	731	515000
Cirio	720	+5	630	985	60000
Cris w. 2000	224	-1	118	349	180000
Cofide	584	-5	525	876	30000
Cofide risp	403	+2	363	525	230000
Comau	5160	-51	3670	5796	105000
Comit ord	4497	+168	2788	4538	21590000
Comit risp	3535	+9	3114	3845	38800
Commerzbank	57520	+2050	36300	60150	2750
Compart ord	821	-5	598	940	12010000
Compart risp	703	-4	524	838	290000
Compart w ord	48	-	35	57	4990000
Compart w ord 98/1	198	-1	127	274	1110000
Compart w ord 98/2	183	+	113	261	270000
Cond. Acq. Torino	4400	—	3852	5687	1000
Costa Crociere	3840	—	3950	3875	2500
Costa Croc. r. n.c.	2470	—	2200	2518	26000
Costa Croc. w. 99	314	+6	238	359	130000
Credito Agr. Bresc.	13909	+14	9762	13835	15500
Cr. Bergamasco	34100	+3	20178	34100	30000
Credito Fondiario	1077	-2	1398	7340	9250
Credito Italiano	2571	+80	1678	3720	18017500
Credito Ital. risp	2452	+38	1389	2469	80000
Credito Ital. w 97	1418	+70	181	1971	7150000
Credito Valtellinese	12587	+30	12001	13790	4000
Cred. Val. w 97	2355	—	1031	4159	8000
Crespi	4398	-50	4277	6040	75000
Csp International	17574	+50	17063	18087	32250
Cucirini Cantoni	1685	-8	1883	1884	45000
D Dalmine	[illegible]	-1	321	423	1075000
Danieli & C	17566	-137	11176	13788	19000
Danieli & C. risp	8298	+98	5808	6981	11090
Danieli w	1740	—	1238	2284	72000
Deroma Holding	10587	+77	9035	11877	48000
E Edison ord	8404	+40	7634	10756	2622000
Ed. La Repubblica	2840	-43	2126	3135	17500
Eni	10165	-55	7435	10830	38703000
Ericsson	31250	-159	18994	33959	8500
Eridania Beghin Say	230667	-2270	238640	283600	225
Esaote Biomedica	4338	-19	4225	5379	56000
Euromobiliare	3024	+3	1719	3656	15000
F Falck	7340	-73	6111	8043	206000
Falck risp	7641	+641	5050	7841	5000
Fiar	4637	+98	3639	5000	14000
Fiat ord	5894	-74	4236	6930	21417800
Fiat priv	2845	-7	2380	3531	1705000
Fiat risp	3037	+31	2708	3639	1234000
Finarte	1070	+16	855	1199	80000
Finarte priv	580	+7	357	705	90000
Finarte r. n.c.	595	—	565	877	40000
Finrest	1040	+14	950	1225	15000
Fincasa 44 ord	181	-8	137	236	50000
Finmeccanica ord	1331	+12	820	1495	520000
Finmeccanica risp	1490	—	817	1160	26000
Finmeccanica w	87	-9	32	169	270000
Finrex	1465	—	121	121	n.r.
Finrex risp	sosp.	—	189	189	n.r.
Franco Tosi	16876	+7	10955	16876	13000
Franco Tosi w	185	-4	134	250	75000
G Gabetti	1232	+13	781	1365	75000
Garboli Rep	2170	—	1700	2300	n.r.
Gemina ord	594	-5	470	796	1130000
Gemina risp	890	-16	767	1024	84000
Generali	35558	+111	27779	38536	5744250
Generali w. 91	35246	+274	535	37839	66090
Gewiss	27751	+230	18617	30032	16500
Gildemeister	5687	[illegible]	4821	5776	78000
Gim ord	1129	-1	851	1192	415000
Gim risp	1400	-46	1083	1594	35000
Gim w. ord. 97	119	—	32	125	350000
Gottardo Ruffoni	sosp.	—	103	100	n.r.
H HPI ord	822	-2	764	1134	11255000
HPI w. ord 98	91	-1	73	121	3500000
HPI risp	668	-8	648	904	119000
I Idra Presse	4127	+9	[illegible]	4321	[illegible]
Ifi priv	21409	-247	15958	24865	94000
Ifil ord	5686	+54	4436	6201	242000
Ifil risp	3005	-8	2783	3500	[illegible]
Ifil w. ord 99	1415	+3	1051	1689	[illegible]
Ifil w. risp 99	770	-	657	955	108000
Imi	7144	+2	5406	7484	97000
Ina spa	18037	-145	12780	18452	3372000
Imm. Metanopoli	1172	—	[illegible]	1321	[illegible]
Impregilo ord	1181	+3	1078	1417	[illegible]
Impregilo risp	1085	-5	1034	1348	10000
Impregilo w. ord 99	481	-11	402	562	120000
Impregilo w. ord 01	453	-7	388	526	105000
Ina	2617	-10	1869	2779	18452000
Intermobiliare ord	sosp.	—	—	—	n.r.
Intermobiliare priv	33850	—	29500	37423	n.r.
Intermobiliare	2782	+32	2680	3014	2500
Interpump	4816	+67	4486	5608	108000
Ipi	1803	-3	1653	1910	25000
Irce	9314	-96	9014	10598	7000
Ist	817	-18	215	1018	58090
Italcementi ord	11853	-47	8176	12541	228000
Italcementi risp	4425	-13	3810	4785	267000
Italcementi w risp	328	-1	214	530	358000
Italfondiario	35100	—	28000	36090	500
Italgas	5351	+2	5087	7245	3251000
Italmobiliare	28768	+60	23480	30516	18500
Italmobiliare risp.	[illegible]	-202	11050	14818	25500
J Jolly Hotels ord.	7808	—	5875	8790	n.r.
Jolly Hotels risp	7100	—	7180	10020	n.r.
L L'Espresso SpA	6450	-96	4164	6601	32500
La Doria	4520	-134	4154	6383	37000
La Fondiaria Ass. Ord	9210	+10	5223	9325	3012000
La Fondiaria r. n.c.	3950	-67	3202	4187	[illegible]
La Gaiana	[illegible]	—	3090	3470	n.r.
[illegible]	[illegible]	-37	7857	11169	101000
Linificio ord	746	—	562	842	50000
Linificio risp	583	-	487	693	30000
M Mafin	2161	-30	2150	2676	20000
Magneti Marelli ord	2919	-5	1642	3445	520000
Magneti Marelli risp	1761	-21	1600	1923	21000
[illegible]	1435	—	390	1585	310000
Manuli Rubber	5602	-42	5692	5969	40800
Marangoni	4209	—	4040	[illegible]	n.r.
Marzotto	17411	-241	9761	17867	25000
Marzotto risp	10900	—	9750	19000	n.r.
Marzotto risp nc	6987	—	5510	7244	n.r.
Mediaset	7890	-52	5548	8441	4942000
Mediobanca	11467	+28	7986	17960	2347500
Mediolanum	20701	-525	14101	24556	123000
Merloni	5012	-123	3200	6447	35000
Merloni risp	2090	-31	1264	2230	57500
Milano ass. ord	4577	+9	3619	5216	158000
Milano ass. risp	2537	-40	2330	3197	18000
Mittel	1435	+4	1150	1585	5000
Mondadori	10905	+2	9574	13815	222000
Mondadori risp	7500	—	6875	8063	n.r.
Monrif	580	—	485	630	n.r.
Montedison ord	1119	-6	1011	1343	39905000
Montedison risp. cv.	1480	+130	1167	1802	15000
Montedison risp. n.c.	892	-2	[illegible]	1213	[illegible]
Montefibre	904	+1	824	1135	400000
Montefibre risp	885	+2	785	1058	40000
Montefibre w. risp 97	54	-	28	81	1000000
N Nai	772	-8	180	550	75000
Necchi ord	584	+3	581	950	110000
Necchi risp. nc	1577	—	1572	1572	n.r.
O Olcese	800	—	745	1060	n.r.
Olivetti ord	863	+3	468	747	18685400
Olivetti priv	1485	+132	892	2154	121600
Olivetti risp. nc	802	+29	489	845	760000
P Pagnossin	7613	+261	5247	7697	245000
Parmalat Fin	2638	+32	2113	2881	10322500
Parmalat w. ord 99	1681	+20	1302	1871	898000
Parmalat w. ord 00	1587	+26	1249	1711	180000
Perlier	278	—	252	349	n.r.
Pininfarina ord	28785	-425	15220	32681	18000
Pininfarina risp	28075	—	14500	32412	n.r.
Pirelli SpA	4792	-24	2805	5119	10575000
Pirelli SpA r. nc	2565	-25	2244	2921	72500
Pirelli & C. ord	3595	+14	1876	3077	750000
Pirelli & C. risp	1963	-28	1789	2263	30000
Poligrafici edit.	2840	—	2690	3383	4000
Premafin	499	-4	424	581	190000
Premuda ord	1775	+85	1564	1865	2500
Premuda risp	1700	—	1560	1795	5000
R Ras ord.	14843	+73	12691	15840	1650000
Ras risp	8690	+169	7998	8962	227500
Ras ord. 97 warrant	4395	-37	2843	6022	825500
Ras nc 97 warrant	2741	+45	1063	3445	720000
Ratti	3267	+7	3100	3862	15000
Recordati ord	13457	+38	11100	13452	26500
Recordati Risp. nc	6987	—	5890	7310	3000
Rejna ord	15250	—	9925	16500	n.r.
Rejna risp	[illegible]	—	40640	40640	n.r.
Reno De Medici	2090	+32	1431	2140	40000
Rinascente ord	11497	-63	8152	11778	1448000
Rinascente priv	3929	-31	2222	4038	11060
Rinascente risp	5098	-14	3600	5257	34000
Rinascente w. ord	1359	-28	615	1447	1398000
Rinascente w. risp	337	-3	214	357	690000
Risan. Rapid risp.	9810	—	9250	10700	n.r.
Risan. Rapid ord.	19050	—	16300	20500	n.r.
Rivi Finanziaria	5397	-40	3528	7719	18000
Rodriquez	sosp.	—	930	930	n.r.
Roland Europa	4810	-50	4596	5559	15000
Rolo Banca 1473	21253	+207	18806	23439	1542000
S Saes-Getters o	29432	-1415	21768	31381	14300
Saes-Getters priv	18587	-516	14555	20990	4000
Saes-Getters risp	19505	-76	14645	22643	27750
Saffa ord	2895	+58	2718	4063	47500
Saffa risp port.	2875	—	2510	3920	n.r.
Saffa risp. nc	1309	+32	1019	1712	92500
Sai ord	41764	-503	25135	46835	26750
Sai risp	29743	—	23150	29743	n.r.
Sal ord	15080	+82	11549	15371	73000
Sai risp	5447	+57	4870	6842	112500
Saiag ord	8321	+214	6930	8321	3000
Saiag risp	3899	+33	3209	4155	7000
Saipem	6671	+145	6591	9614	2164000
Saipem risp.	5158	-85	3709	8083	n.r.
[illegible]	13484	+171	9145	14945	4739500
Santavaleria	110	-1	110	390	30000
Santavaleria risp	76	-4	76	68	20000
Sasib ord	[illegible]	-215	4646	6179	2000
Sasib r nc	3355	+195	2806	3508	n.r.
Savino del Bene	1990	+37	1845	2451	8000
Schiapparelli	35	+	30	259	525000
Sci	23	+	14	111	52350000
Seat ord	646	+	452	650	7580000
Seat risp	419	-1	287	433	4460000
Sefi	9200	—	4535	9570	n.r.
Semit ord	11500	-102	5454	12577	32500
Semit priv.	n.r.	—	1275	1275	n.r.
Sirti	9085	-7	8258	11520	167500
Smi ord	712	-6	622	797	350000
Smi risp.	808	-1	698	836	50000
Smi w. ord 97	167	-13	25	221	120000
[illegible]	1140	-10	1060	1308	20000
Snia Bpd ord	1727	+21	1372	1982	4460000
Snia Bpd risp.	1730	+74	1331	1960	25000
Snia risp. nc	1176	+40	1071	1345	8000
Sogefi	4370	-10	3249	4485	32500
Sopaf ord	1219	-18	1219	1929	79000
Sopaf risp	957	—	957	1471	[illegible]
Sondel	2700	-24	2694	3652	[illegible]
Sorin Biomedica	5735	+45	5232	6771	65000
Standa ord	19560	-117	12900	19910	5000
Standa risp.	5564	+14	3856	5504	39500
Stayer	1365	-2	1183	1592	30000
Stefanel	2809	+14	2150	3226	[illegible]
Stefanel risp.	2665	—	1400	3131	n.r.
Stefanel w	595	—	288	681	7500
T Tecnost	3145	+69	2615	4040	45000
Teknecomp	801	-4	790	976	30000
Teknecomp r. n.c.	667	—	567	919	30000
Telecom Cavi	5370	-77	4910	7324	79000
Telecom Cavi r. n.c.	4535	+15	4009	[illegible]	[illegible]
Telecom Italia ord	11075	+54	6397	12089	28094000
Telecom Italia risp	8465	-23	4701	7007	3475000
Telecom It. Mob. ord	6031	-23	3787	[illegible]	[illegible]
Telecom It. Mob. r	3024	-28	2166	3282	3230000
Terme Acqui r.n.c	480	—	370	480	n.r.
Terme Acqui	570	—	530	830	5000
Toro ass. ord	21531	+75	18879	23860	30500
Toro ass. priv	8863	+72	8654	[illegible]	50000
Toro ass. risp	8889	+59	8403	[illegible]	41000
Trenno	3220	+100	2700	[illegible]	20000
U Unicem	13681	+27	9696	13664	31800
Unicem risp.	6586	+80	3861	5535	18000
Unipol ord	5459	+79	4462	5795	54000
Unipol w ord 99	887	+21	447	741	250000
Unipol priv	3110	+104	2059	3036	152000
Unipol w. priv 99	586	+30	410	659	103000
V Vianini Industria	870	—	890	910	n.r.
Vianini Lavori	2606	+151	2246	3231	15000
Vittoria Ass.	5600	+154	5000	6268	114000
Volkswagen	1320000	-10000	596867	1488575	20
Z Zignago	12680	+83	9265	14390	16000
Zucchi	9800	—	5300	9912	n.r.
Zucchi risp. n.c.	4850	—	3550	4860	n.r.
Zucchini	10200	-4	10200	13481	5500

* Minimi e massimi non rettificati rispetto ad operazioni sul capitale od a stacco dividendi.

Il segno + o - non seguito da alcuna cifra indica una variazione positiva o negativa inferiore alla lira.

FONDI D'INVESTIMENTO

ITALIANI	13-08	12-08
Adriatic Bond	23872	24005
Adriatic Americ.	28928	30134
Adriatic Europe	26884	27145
Adriatic Far East	13805	13839
Adriatic global	24487	24774
Adriatic Mult. Fund	20862	21020
Agrifutura	22541	22603
Alleanza Obblig.	10476	10476
Alpi Azionario	10579	10603
Alpi Monetario	10456	10154
Alpi Obbligaz.	10229	10180
Alto Obblig.	11384	11369
Alto Bilanciato	13769	13779
Alto Azionario	13609	13670
Alto Monetario	10096	10094
America 2000	23680	21329
Amerigo Vespucci	14259	14325
Aquila Adriatico	13404	13488
Aquila Internaz.	13236	13279
Aquila Obbligaz.	10090	10035
Arca Az. America	30567	31157
Arca BT Br. Term.	12481	12481
Arca Az. Europa	18681	18822
Arca Az. Far East	14031	14481
Arca Az. Italia	24700	24756
Arca BB	42194	42315
Arca Bond	16971	17176
Arca B. Dol. (Lire)	12250	12940
Arca Bond Ecu (Lire)	10587	10689
Arca Bond Yen (Lire)	11522	11675
Arca MM	19555	19559
Arca RR	13357	13361
Arca Te	23868	23970
[illegible]	24982	25086
Arcobaleno	21232	21297
Armonia	20988	20723
Aureo	34581	34754
Aureo Bond	13846	13081
Aureo Gestim	14538	14546
Aureo Global	19161	19387
Aureo Monetario	10474	10473
Aureo Multiaz.	14942	14145
Aureo Prev.	25284	25321
Aureo Rend.	25426	25491
Azimut	28465	28657
Azimut America	18263	18439
Azimut Borse Int.	18931	18889
Azimut Europa	16380	16564
Azimut Fond. Atti.	12721	12779
Azimut Trading Italy	11305	11303
Azimut garanzia	18096	18096
Azimut Gar. Val.	10359	10361
Azimut Cr. Italia	20743	20619
Azimut Reddito	28088	28000
Azimut Pacifico	14162	14337
Azimut Rendita Int.	12767	12820
Azimut Solidarietà	11203	11204
Azimut Trend	20085	20390
Azimut Trend Em.	12414	12480
Azimut Trend Italia	14576	14675
Azimut Trend Valute	11182	11235
Azimut Trend Tassi	11625	11695
Azzurro	34864	34947
B N Azioni Mondo	23346	23472
B N Azioni Italia	14236	14352
B N Monetario	17324	17327
B N Liquidità	18069	18079
B N Mercato Italia	13888	13983
B N Obblig. Internaz.	11412	11643
B N Obblig. Italia	10175	10177
B N Opportunità	12680	12821
B N Reddito Italia	11845	11800
B N Previdenza	21068	21272
B N Valuta Forte	10811	10812
Bim Cs	10231	10254
BPB Rembrandt	11866	11779
BPB Rubens	15288	15884
BPB Tiepolo	11021	11023
BPB Tiziano	10140	10177
Capitalcredit	22929	22731
Capitalgest	27686	27749
Capitalgest Az.	20256	20419
Capitalgest B. Dollari	10637	10592
Capitalgest B. Marco	9810	9813
Capitalgest Europa	19275	19412
Capitalgest Internaz.	18086	18214
Capitalgest Moneta	14633	[illegible]
Capitalgest Pacifico	16748	16822
Capitalgest rend.	14827	14833
Capitalrise	22887	22961
Carifondo Ala	[illegible]	14394
Carifondo Ariete	23385	23453
Carifondo Atlante	25978	25801
Carifondo Az. America	12260	12552
Carifondo Az. Asia	11431	11368
Carifondo Az. Europa	11998	11976
Carifondo Az. Italia	11532	11543
Carifondo Bond	13582	13584
Carifondo Cal. Az.	11536	11550
Carifondo Del. Dolt.	13944	13938
Carif. Del. Oblig.	6.95	6.98
Carif. Magna Graecia	13417	13414
Carif. Marco Obbl.	10613	10617
Carif. Mar. Obbl. (DM)	9.11	9.11
Carifondo Cur. Mon.	15915	15919
Carifondo Cedole	20282	20282
Carifondo High Yield	10807	10818
Carifondo Libra	42750	42953
Carifondo Cariga Ob.	14864	14871
Carifondo Lire plus	21459	21502
Carifondo P.E.	14885	14885
Carifondo Tesoreria	19411	19409
Carisondo Ar. B.	15683	15621
Carisondo Mon.	12075	12084
Centr. Blue Chips	16385	16473
Centr. Emerg. Grw.	11627	11698
Centrale America	25207	25406
Centr. Az. Immob. Int.	16989	16985
Centr. America ($)	14.18	14.22
Centrale Asia A. ($)	11.18	11.14
Centr. Bond G. (DM)	11.45	11.42
Centrale Capital	30110	30039
Centrale Cash	12460	12491
Centr. Conto Cor.	14527	14519
Centr. Em. Asia ($)	8.06	8.03
Centr. Em. Asia	14544	14550
Centr. Giappone	11653	11761
Centr. Giappone (Yen)	748.15	749.56
Centr. Europa	35495	35459
Centr. Europa (Ecu)	18.26	18.59
Centrale Global	25980	25954
Centr. GT Blue Ch.	17789	18041
Centrale Italia	14754	14638
Centrale Money	20823	20826
Centrale Reddito	29805	29890
Centr. Cash M. (DM)	10.76	10.76
Centrale Cash D. ($)	11.13	11.12
Centr. Tesor. Fondo	11179	11174
Centr. Sviluppo	10526	10624
Cisalpino Azionario	19033	19040
Cisalpino blue	25294	25286
Cisalpino Cash	12806	12806
Cisalpino Cedola	10625	10627
Cisalpino Indice	15004	15073
Cisalpino redd.	19439	19476
Cliam Azioni Italiane	11467	11491
Cliam Cash Imprese	10054	10052
Cliam Sirio	12157	12209
Cliam Liquidità	13053	13063
Cliam Obbl. Estera	13098	13137
Cliam Obbl. Italiana	11636	11608
Columbus Int. Bond	12377	12449
Columbus Int. Bond ($)	6.85	6.85
Comit Azioni	15655	15655
Comit Obbl. Estero	10825	10816
Comit Plus	14825	14825
Comit Reddito	11126	11126
Consultinvest Az.	12746	12765
Consultinvest Red.	10427	10437
Coopreund	13071	13079
Cr. Trieste Oblig.	11868	11829
Credis Giappone	11479	11432
Credis Monetario Lire	11274	11287
Credis Obbl. Int.	11599	11586
Credis Rend.	12871	14102
Cristoforo Colombo	30815	31014
Ducato Az. America	11171	11190
Ducato Az. Asia	9980	9979
Ducato Az. Europa	16832	16874
Ducato Az. Int.	34185	35435
Ducato Az. Italia	15217	15367
Ducato Az. Giappone	10442	10259
Ducato Az. Paesi Em.	11946	11956
Ducato Monetario	12582	12547
Ducato Ob. Dollaro	10825	10805
Ducato Ob. Euro 2000	18838	18854
Ducato Red. Int.	12532	12598
Ducato Red. Italia	34284	34368
Ducato Sicurezza	12255	12256
Epta Azioni Italia	15297	15344
Epta Bond	28754	28712
Epta Capital	29155	29197
Epta Imprese	10660	10657
Epta Money	20240	20206
Epta International	25031	25315
Epta 92	17937	17948
Eptaplus	10645	10646
Eurom. Am. Eq. Fund	31373	31640
Eurom. Az. Italiane	15027	15027
Eurom. Blue Chips	22327	22581
Euromob. Capitali	19624	19695
Euromob. Contovivo	17456	17464
Eur. Em. Mar. E. F.	10779	10728
Europe E. Eq. Fund	25462	25520
Europe Green Eq. Fund	15859	15854
Eur. Gr. Eq. Fund	13254	13501
Eur. High Tech E. F.	16140	16152
Eurom. Inter. Bond	13859	13864
Eurom. Liquidità	11345	11346
Eurom. North Am. Bond	13670	13079
Eurom. North E. Fund	11099	11033
Euromob. Reddito	19460	19641
Euromob. Rendita	12527	12532
Euromob. Risk F.	31728	31825
Euromob. Tesoreria	14018	14019
Eur. Tiger Far East	26264	26256
Euromob. Yen Bond	14061	14095
Eurantares	13259	13273
Europa 2000	20808	20782
Ferdinando Magellano	10820	10876
Fideuram azione	22830	22949
Fideuram moneta	21587	21546
Fideuram Performance	14808	14854
Fideuram Security	14290	14257
Finanza Romagest	14754	14785
Fondattivo	15867	15990
Fondersel	39536	39278
Fondersel America	29536	29700
Fondersel Cash	12079	12078
Fondersel Dollaro	12525	12567
Fondersel Europa	19489	19671
Fondersel Int.	11598	11655
Fondersel Ind.	19761	19769
Fondersel Italia	15239	15274
Fondersel Marco	9834	9814
Fondersel Oriente	13993	14031
Fondersel red.	18534	18548
Fondersel serv.	14463	14506
Fondici Alto Potenz.	19040	19157
Fondicri int.	20098	20049
Fondicri I	12327	12326
Fondicri Monetario	18400	18699
Fondicri mondiale	20005	20020
Fondicri Pr. II	16508	16580
Fondicri P. II (Ecu)	8.63	8.62
Fondicri S-I	23298	23410
Fondicri Selez. Am.	13466	13655
Fondicri Selez. Eur.	11382	11478
Fondicri Selez. Or.	11180	11281
Fondicri Bond Plus	16987	17032
Fondigest	28715	28716
Fondinvest 1	13233	13280
Fondinvest 2	21561	21654
Fondinvest 3	22828	22894
Fondinvest Europa	25130	25544
Fondinvest Paesi E.	17730	17817
Fondinvest Server	28361	27702
Fondo Centrale	31881	31956
Fondo Genovese	12214	12214
Fondo Rend. C. M.	13093	13099
Fondo Trading	12748	12825
Fondoforte	15854	15855
F.F.F. Mondo	10056	10051
Galileo	19947	19173
Galileo Internaz.	20788	20860
Gestiras Ob.	10059	10055
Genercomit	29413	29517
Genercomit Az. I.	14480	14486
Genercomit Br. Te.	16080	16085
Genercomit cap.	18009	18025
Genercomit est.	31705	31233
Genercomit int.	30632	30805
Genercomit mon.	27655	28100
Genercomit risp.	18743	18751
Genercomit r.	12103	12173
Genercomit Eur.	11108	11108
Genercomit Eur. (Ecu)	5.78	5.78
Genercomit Am.	11479	11957
Genercomit Am. ($)	6.54	6.58
Genercomit Pacifico	12042	12044
Genercomit Espans.	13254	13313
Genercomit O. Est	11134	11189
Geode	22509	22888
Geode Riserva Int.	9822	9859
Geode Paesi Emerg.	14179	14368
Gepocapital	21308	21436
Gepobond	13122	13143
Gepobond I	6.88	6.89
Gepobond Dollari	10960	11043
Gepoblue chips	12064	12117
Gepocash	10286	10288
Geporeinvest	21557	21617
Gepored	11108	11117
Gepoworld	14839	15118
Gestira Americhe	15436	15542
Gestira Europa	15681	15846
Gestira Italia	20069	20203
Gestira Italia	15571	15634
Gestira Pacifico	11484	11414
Gestira Monetario	10082	10091
Gestira Previdenza	10046	10536
Gestira Fondo	11546	11558
Gestira Risparmio	11706	11708
Gestielle America	17110	17180
Gestielle sr.	26811	27254
Gestielle Bond	18094	18574
Gestielle Cash M	11962	11961
Gestielle Cedola	10089	10084
Gestielle emerg.	28561	27169
Gestielle Far East	11632	11716
Gestielle I	23673	24072
Gestielle Global	17067	17120
Gestielle Mercati E	11646	11620
Gestielle mon.	19188	19270
Gestielle Pharm.	23198	23170
Gestielle Pre	16561	16545
Gestielle A	14578	14625
Gestielle B	15864	15976
Gestielle I	11056	11052
Gestielle M	15079	15080
Gestielle America	14686	14733
Gestielle B	15758	15617
Gestielle Emerg. Mark.	14436	14578
Gestielle Europa	17517	17758
Gestielle Far East	11659	11809
Gestielle Liquidità	18009	18053
Gestielle BT Italia	10440	10445
Gestielle BT Oces	11157	11141
Gestielle BT Em. M.	11454	11474
Gestif. Az. Internaz.	20677	20806
Gestif. Az. Italia	15414	15461
Gestif. Obb. Int.	12355	12364
Gestifondi Monetario	14055	14083
Gestiva	40811	40820
Gestiva Cooper	15495	15506
Gestivita	12088	12072
Gestnord Ambiente	13073	13061
Gestnord America E	17.68	17.84
Gestnord Am. (Dol)	30575	30950
Gestnord Banking	14874	14938
Gestnord Europa	14889	14877
Gestnord E. (DM)	17.40	17.49
Gestnord Far E. yen	1184.66	1191.66
Gestnord F. E. (Yen)	17465	17965
Gestnord Pacif. Em.	14999	14978
Gestnord P.zza Affari	13246	13258
Giallo	13874	13880
Griffen Maggiore	11631	11415
Grifoni Obblig.	12272	12291
Grifobond	16712	16828
Grifocapital	24654	24923
Grifocash	11220	11225
Grifoglobal	15760	15786
Grifoglobal Int.	12600	12690
Grifoweb	14286	14358
Imibond	21106	21174
Imicapital	44451	44683
Imi East	15359	15456
Imi Europe	20658	20977
Imirend	25266	25256
Imi Italy	24863	24957
Imindustria	19138	19250
Interbancaria	15316	15330
Imi West	31625	31925
ING Svil. America	30456	30930
ING Sviluppo Asia	10251	10127
ING Svil. Azionario	24045	24122
ING Sviluppo Bond	31714	31776
ING Sv. Em. Markets	26571	26681
ING Sviluppo E. M. E.	13941	14074
ING Sviluppo E. (U)	9596	9562
ING Sviluppo E. (Sec)	5.94	5.94
ING Svil. Europa	29815	29863
ING Svil. Ind. Globale	23212	23495
ING Svil. Iniziativa	21265	21471
ING Sviluppo Mon.	12842	12844
ING Sviluppo Ot.	22362	22371
ING Svil. Portafoglio	33357	33419
ING Svil. Reddito	24833	24823
Industria Romagest	17555	17564
Interbanc. Az.	29839	30075
Interbanc. re	31733	31740
Intermob. Fondo	21640	21694
Intermoney	13694	13580
Intern. Bond Manag.	11105	11235
Intern. Stock Manag.	16656	16185
Investilibero	16686	16578
Investire am.	32265	32527
Investire az.	21294	21314
Investire bil.	15614	15481
Investire Bond	13089	13125
Investire int	22279	22577
Investire glo.	18078	18029
Investire int.	15320	15466
Investire Monetario	14706	14797
Investire obb.	30858	30904
Investire pac.	18944	18915
Italy Bond Manag.	11627	11641
Italy Stock Manag.	13029	13076
Italmoney	12859	12857
Lagest az. Italia	30794	30808
Lagest az. Intern.	22128	22376
Lagest obb. Italia	11930	11877
Lagest obb. Italia	25486	25460
Lagest obb. intern.	16648	16718
Lotusfondo	17503	17200
Leonardo	28977	29077
Mastergest	12334	12331
Medicea America	15478	15728
Medicea Asia	11418	11531
Medicea Giappone	12802	12063
Medicea Mediter.	16986	17208
Medicea Monetario	12271	12275
Medicea Mon. America	11786	11865
Medicea America Ltl.	15254	15321
Medicea Italia E	10877	10882
Medicea Nord Europa	12577	12711
Medicea Portaf.	12570	12589
Medicea Mondi Esc.	10864	10861
Meta Arancia	17759	17752
Meta bl	16125	16115
Meta Mondiale	[illegible]	17876
Meta obb	23105	23143
Money Time	17325	17324
Momento managers	18659	18657
Multiras	35076	35215
Nagracapital	26492	26580
Nagrarend	14160	14175
Nordcapital	28251	28277
Nordfondo	23685	23863
Nordfondo Cash	13865	13806
Nordfondo Area $	11.79	11.73
Nord. Area D. (Lire)	21215	21231
Nordfondo Area DM	11.54	11.57
[illegible] Area M. (Lire)	11586	11563
Nordmix	22500	22586
Oasi Az. Italia	13602	13646
Oasi Bond Risk	13514	13653
Oasi Crescita	16049	16056
Oasi Cr. Risparmio	12038	12034
Oasi Cr. Azionario	13759	13800
Oasi Dollari (Lire)	12274	12340
Oasi Famiglia	18795	18753
Oasi Francoforte	20088	20403
Oasi Gest. Liquid.	11977	11992
Oasi High Risk	14747	14811
Oasi Italian Eq. Risk	16407	16474
Oasi Yen (Lire)	9840	9716
Oasi Londra	12080	12257
Oasi H. Swiss (Lire)	8789	8794
Oasi Marchi (Lire)	9805	9789
Oasi Mon. Italia	13459	13456
Oasi New York	16115	16081
Oasi Obbl. Globale	20040	20037
Oasi Obbl. Intern.	18422	18517
Oasi Obbl. Italia	14647	14698
Oasi Parigi Borsa	13825	13851
Oasi Parigi	17214	17326
[illegible]	11857	11849
Oasi Tesoreria Imp.	11734	11751
Oasi 3 Mesi	10595	10594
Oasi Tokyo	12754	12895
Oceano Romagest	16121	16004
Omega Azionario	15299	15306
Omega Bond	11581	11660
Omega Monetario	11539	11540
Omega Obbligaz.	11928	11909
Omega Stock	17263	17535
Oriente Romagest	11068	11155
Oriente 2000	20684	20816
Padano Bond	13411	13484
Padano Italia	13498	13532
Padano Monetario	10180	10146
Padano Obbligaz.	13154	13132
Perfor. Azioni Est	28449	28641
Perfor. Az. Italia	14279	14132
Performance Cedola	10746	10742
Perfor. Obbl. Lire	12547	12594
Perfor. Obbl. Est.	13882	13825
Performance Mon. 12	14573	14572
Performance Mon. 3	10207	10202
Performance Plus	16797	16773
Persona Monetario	10528	10530
Personal bond	11479	11517
Personal Lire	15766	15816
PersonalValuta $	11.93	11.81
PersonalValuta DM	11.43	11.45
Personal az.	23414	23643
Personalfondo mon.	20321	20355
Phenixfund	23633	23858
Phenixfund 2	22925	22960
Phenixfund Top	16832	16903
Pitagora	16775	16780
Pitagora Int.	12774	12803
Prime M. Am.	32634	32985
Prime M. Eur.	32081	32504
Prime M. Pac.	25713	25760
Primebond	21943	21957
Primecapital	56795	56447
Primecash	11563	11606
Primeclub az. It.	18097	18159
Primeclub obb. It.	[illegible]	24631
Primeclub az. Int.	13919	14014
Primeclub obb. Int.	11701	11725
Prime Emerging M.	18449	18509
Primeglobal	25798	25969
Primeitaly	20294	20321
Primemonetario	25036	25048
Prime Reddito Italia	12547	12556
Primerend	37146	37265
Primespecial	14085	14081
Professionale	71569	71854
Profess. Gest. Italia	24646	24829
Profess. Gest. Int.	25949	25959
Profess. Mon. Italia	12814	12811
Profess. Redd. Italia	17046	17046
Profess. Redd. Int.	11194	11151
Profess. Risp.	22638	22595
Prudential Azioni	15689	15662
Prudential Mixed	12083	12146
Prudential Mon.	10885	10885
Prudential Obbl.	19677	19694
Prudential Sm. Cap.	13783	13726
Putnam Europe Eq.	14205	14537
Putnam Eur. Eq. (Ecu)	7.41	7.56
Putnam Global Eq.	14062	14207
Putnam G. Eq. ($)	7.85	7.98
Putnam Global Bond	12330	12358
Putnam G. B. ($)	6.83	6.80
Putnam Pacific Eq.	11873	11800
Putnam P. Eq. ($)	6.57	6.50
Putnam U.S.A. Eq.	13118	13228
Putnam USA Eq. ($)	7.37	7.36
Putnam U.S.A. Opp.	13311	13384
Putnam USA Opp. ($)	6.77	6.77
Quadrifoglio az.	20386	20426
Quadrifoglio int.	26140	26209
Quadrifoglio c. bond	12704	12739
Quadrifoglio m.	14073	15003
Quadrifoglio obb.	21609	21834
Rendicredit	13843	13859
Rendiras	22346	22313
Rep. Italia az.	21497	21799
Rep. Italia int.	33677	34407
Rep. Italia cas.	16372	16363
Rep. Italia [illegible]	16341	16381
Rep. It. Monetario	10324	10326
Rep. Italia red.	28487	28895
Roloamerica	11942	11984
Rolobonds	12599	12694
Roloeuropa	13985	13844
Rolofolio	14295	14321
Rologest	25347	25389
Rolointernational	15664	15666
Rolomoney	14608	14611
Roloreavy	13716	13771
Rolodollar	13620	13671
Sanpaolo Anteo	17209	17258
Sanpaolo Az. Int. Et.	10996	11006
Sanpaolo Az. Italia	11412	11447
Sanpaolo Beeth. III	10727	10778
Sanpaolo Cash	13748	13759
Sanpaolo Ard. Italia	20406	20607
Sanpaolo Anfi A.If.	38010	38193
[illegible] Art. Redd.	16761	16780
Sanpaolo Junior	25671	25800
Sanpaolo Vega Coupon	12208	12216
Sanpaolo Lu. Impr.	10485	10494
Sanpaolo H. Ambien.	29257	29656
Sanpaolo H. America	18113	18427
Sanpaolo H. Bonds	11499	11530
Sanpaolo H. Ec. Em.	15842	15801
Sanpaolo H. Europa	16539	16788
Sanpaolo H. Finance	34855	35293
Sanpaolo H. Industr.	14205	14462
Sanpaolo H. Intern.	24084	24343
Sanpaolo H. Pacific	12714	12713
Sanpaolo Ob. Italia	10050	10050
Sanpaolo Ob. H. Et.	10314	10329
Sanpaolo Ob. Est. Fl.	10296	10327
Sanpaolo Ob. Et. Fi	10042	10047
Sanpaolo Ob. M. Fl.	10260	10259
Sanpaolo Solidal	10980	10989
Salvadanaio az.	21928	21987
Salvadanaio bl.	25130	26176
Salvadanaio ob.	22523	22541
Scudo	11707	11757
Select America	29731	29950
Select Bond	10095	10253
Select Europa	26600	27064
Select Germania	16462	16631
Select Italia	14650	14129
Select Pacifico	13274	13296
Select Riserva Lire	13201	13196
Sforzesco	14025	14006
Sogesfit Dom.	13931	13938
Silver Time	10640	10639
Solid Sim	10050	10050
Symphonia Az. Glocale	13964	14023
Symphonia Az. Italia	11440	11466
Symphonia Monetario	10263	10269
Symphonia Obbl. Globale	12210	12220
Taleri	11614	11620
Vasco De Gama	29953	29947
Venetoblue	15445	15536
Venetocapital	16881	16952
Venetorend	17172	17558
Venetocash	18542	18232
Venetoriserva	21767	21700
Venture time	12674	12875
Verde	12516	12586
Visconteo	26376	26358
Zecchino	12871	12863
Zeta Azionario	13654	13672
Zeta Monetario	11014	11025
Zetabond	22355	22411
Zeta Monete	11072	11076
Zeta Reddito	10335	10341
Zetastock	27444	27700
Zetaswiss	38223	38415
Fondo Ira int. Ecu	5072.73	5082.15
Fondo Ira int. Est.	10113.62	10116.8
Sal Oscar	N.P.	N.P.

ESTERI AUTORIZZATI

	13-08	12-08
Capital Italia	107772	107772
Fonditalia Global	18759	18758
Fonditalia Bond Lire	13989	13999
Fondit. Deutsche Mark	8822	8828
Fonditalia Dollar	17915	17934
Fondit. Em. Mark. Asia	11077	11342
Fondit. Eq. Britain	15863	15861
Fondit. Equity Europe	15354	15489
Fondit. Equity Italy	14714	14817
Fondit. Equity Japan	8707	8708
Fondit. Equity Usa	16134	16484
Fonditalia Lira	11444	11444
Fonditalia Yen	8459	8561
Fonditalia Fl. R. Lira	10869	10894
Interfund Gl. Scuy	96327	94501
Int. Sec. Fund	109160	110130
Italfortune cat. a	100740	100748
Italfortune cat. b	26825	26825
Italfortune cat. c	29725	29725
Italfortune cat. d	21544	21544
Italfortune cat. e	14883	14883
Italfortune cat. f	9792	9792
Europa Fund E	3752	3825
Rominvest I. Bonds	242529	242821
Rominvest Short T.	358194	358075
Rominvest Universal	77252	77389
Rom. DM Bond Port.	225875	224815
Rom. DM Short T.	321162	320636
Rom. German Index	808754	852790
Rom. French Index	790632	818890
Rom. French Bonds	168031	157768
Rom. French Sh Term	327150	329837
Rom. British Index	18540	18581
Rom. British Bonds	20109	20481
Rom. British Sh Term	57631	58428
Rom. N. Am. Index	78259	78617
Rom. N. Am. Bonds	30141	30326
Rom. N. Am. S. Term	65658	66025
Rom. Japan Index	1478	1481
Rom. Japanese B.	3313	3342
Rom. Jap. Sh. Term	7855	7823
Rom. It. Eq. Index	14827	14849
Rom. It. Sh. Term	55980	55987
Rom. Ecu B. (Ecu)	10.58	10.59
Europa Fund B	30.35	30.34
S Paolo Obbligaz. Ecu	185.14	185.14
S Paolo Italia Ecu	390.53	390.53
S Paolo Azioni Ecu	236.00	236.87
S Paolo Azioni FF	694.13	694.13
S Paolo Obl. Fr. FF	1134.19	1134.19
S Paolo Obl. Italia FS	125.48	125.48
S Paolo Az. Jtl. DM	160.12	160.12
S Paolo Obl. It. Lit	150867	150867
S Paolo Az. It. Lit	201004	201004
Sailor's Fixed Inc Ecu	1721.87	1721.87
Sailor's Equity Ecu	2125.24	2125.24
Sailor's It. Eq. Lit	14087	14087
Sailor's L. F. I. Lit	11480	11480
Sailor's B. P. Lit	10971	10971
Sailor's Sh. T. Lit	11093	11093
Sailor's C.&C. It. L	1085.75	1085.75
Globeval Bond	100.21	100.21
Globeval Equity	107.77	107.77
Globeval Mix	177.48	177.48
Inter. Euro Bond Ecu	1079.78	1079.78
Europea F. DM (DM)	181.86	181.87
Europea Fund D. ($)	108.91	108.91
Oblig. G F Gest. DM	278.53	278.73
Ob. Tit. Ta. Tr. DM	237.04	240.98
Phase L. Eur. F. Ecu	7.81	7.87
Interfund Lux Ecu	8676	8671
Int. Swiss Franc Ecu	8657	8652
Int. Bond Lire Ecu	10772	10812
Int. Floating Lire Ecu	9676	9557
Int. Bond Mark Ecu	8632	8622
Int. Bond Dollar Ecu	10599	10713
Int. Bond Yen Ecu	10712	10699
Int. It. Equities Ecu	11442	11559
Int. British Eq. Ecu	10712	11470
Int. Blue Chips Ecu	11115	11308
Int. Small Cap. Ecu	11146	11442
Int. Japanese Eq. Ecu	8097	8845
Int. European Eq. Ecu	14824	11032
Int. New A. Mark. Ecu	11853	11135
Int. Gold Shares Ecu	14624	14683

QUOTAZIONI BOT

[illegible]	[illegible]	[illegible]	[illegible]
29-08-97	9	99.809	6.138
30-09-97	42	99.359	6.869
31-10-97	73	[illegible]	[illegible]
28-11-97	101	98.589	5.478
30-12-97	133	98.080	5.429
30-01-98	164	[illegible]	6.410
27-02-98	192	[illegible]	6.380
31-03-98	224	98.151	[illegible]
30-04-98	254	95.858	6.920
29-05-98	283	95.229	[illegible]
30-06-98	315	94.875	6.380
[illegible]	[illegible]	94.286	6.370

Alitalia si riprende

Trascurata per anni, l'Alitalia è tornata ad attirare [illegible] di sé l'attenzione degli investitori di Borsa. Pur avvertendo che il titolo al momento [illegible] tra i più speculativi del listino, gli analisti non possono fare a meno di sottolineare, quasi con sorpresa, l'exploit fatto sul mercato azionario in questi ultimi mesi (in termini di prezzi e [illegible] scambi). E poco importa che il titolo in questi ultimi giorni sia oggetto di realizzi finalizzati [illegible] monetizzare i guadagni degli ultimi mesi. Uno storno era auspicabile dopo la corsa [illegible] titolo, dicono gli analisti, sottolineando che in questo periodo agostano è un po' tutto il listino [illegible] risentire di una maggiore prudenza.

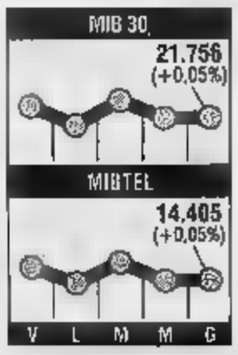

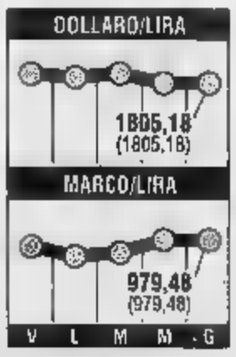

Bassanini in Internet

Un invito ai più diffusi siti Internet: ospitare la legge di semplificazione amministrativa, conosciuta come la Bassanini bis. L'appello è del ministro della Funzione Pubblica, Franco Bassanini, fatto direttamente via Internet. Dalle colonne di Sienanews, il quotidiano elettronico che ha già deciso di accogliere il suo invito, il responsabile di palazzo Vidoni denuncia «il deficit informativo dei grandi quotidiani stampati [illegible] dei network televisivi, che troppo spesso privilegiano notizie di dubbio interesse pubblico rispetto ad informazioni di reale utilità per i cittadini». Da qui l'intenzione di rivolgersi alla rete delle reti.

MONETE AUREE

Sterlina (v.c.)	[illegible] - 144.000
Sterlina (n.c.)	[illegible]
Sterlina (post.74)	136.000 - 152.000
Marengo it.	117.000 - 128.000
[illegible] Fr.	105.000 - 122.000
Marengo fr.	105.000 - 126.000
Marengo s.	105.000 - 120.000
20 Marchi	133.000 - 148.000
10 $ liberty	448.000 - 500.000
4 ducati Austria	295.000 - 350.000
100 corone Austria	570.000 - 610.000
100 pesos Cile	330.000 - 360.000
Krugerrand	585.000 - 630.000
50 pesos Messico	700.000 - 750.000

LA STAMPA

ECONOMIA E FINANZA

Venerdì 15 Agosto 1997 17

L'Istat: nel '95 la previdenza è costata 259.740 miliardi. Macciotta: risparmi inevitabili

Pensioni fuori controllo, arrivano i tagli

D'Antoni: prima facciamo i conti

ROMA. Sale ancora la spesa per le pensioni. Nel 1995 l'importo an[illegible] complessivo di tutte le prestazioni è aumentato del 4,6% rispetto all'anno precedente, raggiungendo i 259.740 miliardi di lire. E' l'Istat a rivelarlo, con una pubblicazione che fotografa [illegible] trattamenti pensionistici» [illegible] 1995, ricordando comunque che in quell'anno il tasso di inflazione è stato pari al 5,4% [illegible] perciò la spesa sè diminuita in termini reali di circa 0,8 punti».

Ma la questione previdenza è all'ordine del giorno da tempo. E il [illegible] agosto il governo riprenderà la trattativa [illegible] le parti sociali per la riforma dello stato sociale. Per il governo ci sono alcuni punti fermi: «Quel che è sicuro - afferma il sottosegretario al tesoro Giorgio Macciotta - [illegible] che il 30 settembre», quando va presentata la legge finanziaria 1998, «il governo farà [illegible] sue scelte». Macciotta ricorda poi: «I conti a quella data devono quadrare: dal complesso occorrerà risparmiare circa 8 mila miliardi. [illegible] cifra sulla quale vi è già un sostanziale accordo».

Insomma, per il governo data [illegible] dimensione dei tagli non si discutono. Una posizione questa conte[illegible] apertamente dal segretario della Cisl Sergio D'Antoni: «Tutto si può fare in breve tempo se troviamo un accordo - afferma al Tg2 - [illegible] se [illegible] lo troviamo, altro che 30 settembre». In particolare, sulla previdenza [illegible] leader della Cisl ribadisce che «prima bisogna fare i conti, per avere un quadro trasparente e preciso, poi si vedrà [illegible] quanto [illegible] risparmiare».

I sindacati chiedono da tempo che si decida sulla scorta di dati sugli effetti della riforma Dini di due anni fa. Il rapporto reso noto ieri dall'Istat documenta invece la situazione [illegible] 1995. L'importo medio annuo delle pensioni è passato da 11 milioni 793 mila lire del '94 a 12 milioni 169 mila lire dell'anno successivo registrando [illegible] aumento medio del 3,2% pari [illegible] circa la metà di quello del '94. Il numero delle pensioni erogate, sempre nel '95, è pari a 21,3 milioni delle quali 18,3 milioni, l'86%, nel settore privato e 3 milioni, 14%, nel pubblico. In generale emerge una crescita superiore della spesa nel settore pubblico rispetto al privato.

Nelle regioni settentrionali si concentra il 48,9% dei trattamenti [illegible] il 53% dell'importo complessivo, a fronte del 44,4% della popolazione. Nelle regioni centrali, al 19,2% della popolazione corrisponde il 20,4% del numero delle pensioni e il 20,6% dell'importo complessivo. Mentre nelle regioni meridionali dove la popolazione è pari al 36,4% del totale risultano il 30,8% delle pensioni [illegible] il 27,4% degli importi. Scorporando per categorie le posizioni previdenziali, dai dati Istat per il '95 risultano 17 milioni [illegible] mila pensioni di vecchiaia, invalidità [illegible] superstiti con un aumento dell'1,8% rispetto al '94 con [illegible] totale di 233.879 miliardi, di cui tre quarti circa nel settore privato.

Per quanto riguarda le pensioni assistenziali per gli ultrasessantacinquenni [illegible] reddito insufficiente e gli invalidi civili, nel [illegible] privato le pensioni erogate sono [illegible] 2 milioni 195 mila con un incremento del 2,1% nei confronti del '94. Le pensioni indennitarie per gli infortuni sul lavoro [illegible] stato un milione 885 mila con una diminuzione del 3,2%.

Subito dopo [illegible] ferie, il governo di Romano Prodi dovrà definire gli interventi che serviranno a [illegible] porre la Finanziaria '98 [illegible] che - conferma Macciotta - [illegible] pari a circa 25 mila miliardi, di cui 15 mila miliardi di tagli alle spese (compreso il capitolo stato sociale) [illegible] [illegible] mila di [illegible] [illegible]. Comunque, «niente accetta» come dice Macciotta: «Anche per la Finan[illegible] [illegible] '98 lavoreremo col bistu[illegible]ri, secondo le linee indicate nel documento di programmazione; non [illegible] saranno interventi radicali. Nella risoluzione parlamentare sul dpef si dice di evitare regole rigide, come ad esem[illegible] blocchi del turnover, e si indica di adottare piani di comparto, [illegible] è stato già fatto per la scuola, programmando la riduzione delle classi».

Replicando ai sindacati che hanno criticato la sua proposta sulla mobilità [illegible] personale tra [illegible] [illegible]nistrazioni pubbliche Macciotta insiste: «E' la soluzione meno traumatica per i dipendenti pubblici». Per il mercato del lavoro, il sottosegretario dice: «La posizione della Cgil sulla flessibilità denota [illegible] sottovalutazione della realtà».

Sulle trattative per la riforma dello stato sociale interviene anche Paolo Onofri che ha guidato la commissione di esperti incaricata da Prodi [illegible] studiare i possibili interventi: «Dobbiamo farcela entro settembre - afferma Onofri - il governo non può non presentare i provvedimenti di bilancio entro il 30 settembre e questi dovranno contenere quanto è g[illegible] stato fissato nel documento di programmazione». Il problema è «definire le prospettive di crescita della spesa pensionistica» ma secondo Onofri «queste valutazioni [illegible] ormai completate». Ma D'Antoni, invitando a fare prima i conti, mette [illegible] mani avanti: «Qualunque dichiarazione fatta ora secondo me è imprevidente, inutile [illegible] [illegible] solo terrorismo». [r. r.]

RITRATTI

Ormai più pensionati che dipendenti

ROMA. Esodi di massa e prepensionamenti hanno avuto il loro effetto. Nelle Ferrovie ormai ci sono più pensionati che lavoratori. Alle Poste [illegible] la situazione si sta surriscaldando. L'Inpdap, secondo i dati forniti dall'Istat, ha erogato nel '95 oltre [illegible] mila pensioni per la gestione degli [illegible] istituti [illegible] previdenza, con un aumento del 2% rispetto al '94 quando il tasso [illegible] crescita delle pensioni era stato molto superiore (6,4%). L'Ente Ferrovie dello Stato [illegible] [illegible] mila pensioni (nel [illegible] aveva [illegible] mila dipendenti) rappresenta l'8% del settore con un aumento (5%) più elevato di quello osservato nel '94 (2,6%). L'Istat fa notare che il tasso di crescita del numero delle pensioni, nel periodo '92-'94, era stato dello 0,4%. «Vi è dunque una forte tendenza - [illegible] l'istituto [illegible] statistica - alla crescita [illegible] pensioni liquidate per effetto dell'ampio ricorso alle pensioni di anzianità». L'istituto Postelegrafonico (188 mila dipendenti) ha [illegible] erogato [illegible] mila pensioni [illegible] un incremento [illegible] 33% rispetto al 1994. L'Ente Ferrovie, sempre nel '95, ha erogato [illegible] miliardi [illegible] spesa per prestazioni, con un aumento dell'8,5% rispetto all'anno precedente. L'Istituto postelegrafonico ha invece erogato 1641 miliardi di lire con un incremento del 17,2% rispetto al '94.

Sergio D'antoni

IL FIANCO PREVIDENZA

[illegible] Nel [illegible] sono state erogate 21,3 milioni [illegible] pensioni, di cui l'86% (18,3 milioni) nel settore privato [illegible] il 14% in quello pubblico. Il numero delle pensioni [illegible] cresciuto dell'1,3% rispetto al '94.

IL COSTO. L'importo [illegible] complessivo è stato di 259.740 miliardi [illegible] lire (+4,6%). L'importo medio [illegible] è passato da 11 milioni 793 mila lire nel '94 a 12 milioni 169 mila lire nel '95, [illegible] un aumento medio del 3,2%, pari a circa la metà [illegible] quello osservato nel '94 (+6,6%).

ANZIANITA'. Sempre nel '95 il numero delle pensioni per invalidità, vecchiaia, anzianità e superstiti [illegible] stato pari [illegible] 17 milioni 208 mila (+1,8%). L'importo annuo complessivo per queste pensioni [illegible] stato pari [illegible] 233.879 miliardi di lire (tre quarti circa nel settore privato ed un quarto nel pubblico).

SOCIALI. Le pensioni assistenziali (ai cittadini ultrasessantacinquenni con reddito insufficiente e agli invalidi civili) erogate nel settore privato sono state pari [illegible] 2 milioni 195 mila, con [illegible] aumento rispetto al '94 del 2,1%.

DOVE SONO. Il 48,9% dei trattamenti ed il 53% dell'importo complessivo si concentra [illegible] Nord, a fronte del 44,4% della popolazione. Nelle regioni centrali, [illegible] 19,2% della popolazione corrisponde il 20,4% del [illegible] delle pensioni e il 20,6% dell'importo complessivo mentre [illegible] regioni meridionali dove la popolazione è pari al 36,4% del totale risultano il 30,8% delle pensioni ed il 27,4% degli importi.

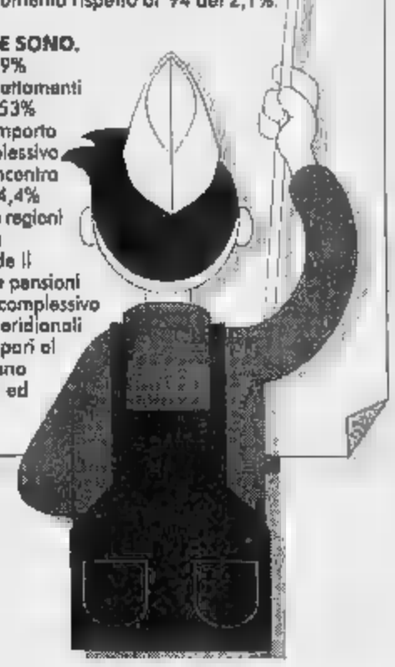

L'Inps presenta il conto

Chiede 13 mila miliardi per l'assistenza

ROMA. L'Inps sostiene che ammonta a circa 13.000 miliardi la [illegible] che lo Stato deve ancora trasferire nelle casse dell'istituto per coprire [illegible] parte delle spese assistenziali [illegible] sostenere nel '97. [illegible] tratta di un dato importante - come risulta dal bilancio di previsione '97 - in vista della ripresa dei lavori al tavolo sulla separazione tra previdenza [illegible] assistenza previsto [illegible] trattativa sullo Stato sociale.

Governo e sindacati hanno già ipotizzato un trasferimento o[illegible] bilancio dello Stato sia dei [illegible] miliardi relativi alle pensioni ante '89 dei coltivatori diretti, sia degli 8000 miliardi relativi alla Gias (Gestio[illegible] interventi assistenziali dell'Inps). In settembre il nodo dovrà [illegible] sciolto definitivamente: [illegible] un re[illegible] studio coordinato dal presidente dell'Inps Billia, infatti, sono circa 140.000 i miliardi che l'istituto [illegible] dalle casse dello Stato sulla base della legge dell'89 che già in parte separava previdenza [illegible] assistenza.

Secondo l'Inps, in particolare, dal Tesoro dovrebbero arrivare quest'anno quasi 25.000 miliardi per alcuni oneri [illegible] previdenziali: esoneri [illegible] riduzioni contributive (8000 miliardi), prepensionamenti (2000), sostegni al reddito (6600 miliardi tra integrazioni salariali [illegible] indennità di disoccupazione [illegible] mobilità), pensioni dei coltivatori diretti (5500 miliardi per quelle ante '89, comprese quelle di reversibilità).

Gli oltre 13.000 miliardi mancanti, secondo l'Inps, riguardano per circa 6500 «l'esiguo reintegro» [illegible] quelle agevolazioni contributive previste dalla legge in favore di alcune categorie di lavoratori [illegible] di particolari settori produttivi o determinati territori.

MONDI

Il Cancelliere alle prese con una crisi [illegible] precedenti che investe la Germania

Kohl cerca [illegible] uscire dal vicolo cieco

Tratta sul fisco e non esclude un rimpasto di governo

BONN
NOSTRO SERVIZIO

Il cancelliere Helmut Kohl non ha escluso un rimpasto di governo pri[illegible] delle elezioni politiche del [illegible] e, all'indomani dell'esortazione della Bundesbank ad avviare la ristrutturazione del sistema fiscale per uscire dal vicolo ci[illegible] ha invitato l'opposizione socialdemocratica a riprendere le trattative sulla rifor[illegible] bloccata in Parlamento.

[illegible] Cancelliere il rinnovo della compagine governativa [illegible] l'avvio delle modifiche strutturali in grado di rilanciare l'economia possono rappresentare gli strumenti per realizzare i due progetti che ora gli stanno più a cuore: guadagnare la fiducia [illegible] maggioranza degli elettori e avviare l'Uem. [illegible] quest'ultimo punto deve sempre [illegible] l'azione di logoramento del ministro presidente della Baviera Edmund Stoiber, tornato ancora ieri [illegible] perorare la causa di un rinvio controllato dell'Euro che Kohl ha sempre rifiutato.

«Non ho alcun motivo di insoddisfazione nei riguardi dei colleghi di governo», ha detto il Cancelliere in un'intervista che andrà in onda domenica ma registrata ieri [illegible] St. Gilgen, la località [illegible] dove [illegible] trascorrendo le [illegible]. Ma verso la fine dell'anno, ha ricordato, la composizione del governo muterà per la programmata soppressione del ministero delle Poste determinando squilibri fra i tre partiti della maggioranza, la sua Cdu, [illegible] Csu guidata dal ministro delle Finanze Theo Waigel e i liberali della Fdp, alleati di minoranza ma i cui voti sono indispensabili in Parlamento. Allora, e solo allora, la questione del rimpasto dovrà [illegible] discussa: parlarne adesso [illegible] pubblico sarebbe «superfluo». Il Cancelliere reagiva così ad un'intervista di Waigel che, sempre ieri, aveva riproposto [illegible] rimpasto a breve scadenza dopo averlo suggerito una prima volta il fine set[illegible] [illegible] ricevendo un [illegible] da Kohl. Nel tornare alla carica il capo della Csu aveva lasciato intendere che a quattordici mesi dal voto è ne[illegible] un governo rinnovato nelle persone e possibilmente più snello nella composizione.

Se i liberali hanno reagito con malumore definendo «inutile» [illegible] discussione o facendo intendere che non rinuncerano ad alcune delle loro tre poltrone ministeriali, la proposta di Waigel ha ricevuto il pieno [illegible] del compagno di partito Edmund Stoiber. Il quale però è tornato a lanciare un siluro contro l'Euro versione 1999 [illegible] un'intervista ad un giornale francese riproponendo il suo piano: fissare le parità dei cambi nel 2001 anziché nel 1999 come previsto. In [illegible] modo l'Euro partirebbe comunque [illegible] 2002, la data stabilita, ma si guadagnerebbero [illegible] anni che potrebbero risultare preziosi per quei Paesi in difficoltà con Maastricht. [alb. g.]

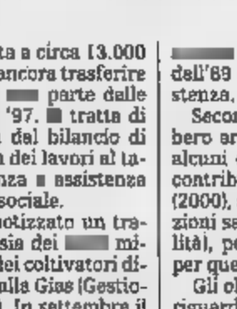
Il premier Helmut Kohl
A sinistra il ministro Theo Waigel

Stoiber insiste: facciamo slittare l'Euro di un anno

MONDI

Dollaro e Borse in altalena sui dati americani. A Piazza Affari record di scambi

Il Ferragosto caldo dei mercati

In attesa di Buba e Fed domina la speculazione

MILANO. Finisce con [illegible] dollaro (quotato 1,83 al fixing [illegible] Francoforte) in leggero recupero su mar[illegible] (1,84) e lira (1805) la vigilia di Ferragosto. E adesso via tutti, almeno per i tre giorni del ponte [illegible] [illegible] agosto, via tutti ad aspettare la settimana che verrà: quella che vedrà due riunioni importanti, forse decisive, l'Open Market Committee della Federal Reserve martedì 19 e il consiglio della Bundesbank giovedì 21. «I due giorni di fuoco», [illegible] li hanno già definiti nelle sale operative di [illegible] mondo dove ormai operatori, analisti e cambisti si dividono [illegible] due partiti, da una parte chi [illegible] per probabile una stretta monetaria [illegible] parte della Buba, dall'altra chi immagina il contrario: ormai il peggio per il marco, spiegano que[illegible] ultimi, [illegible] passato e piano piano i [illegible] valutari torneranno alla normalità.

Nell'attesa dei «due giorni di fuoco», la speculazione sembra farla da padrona. Non c'è dubbio, confermano [illegible] Londra, in attesa delle prossime [illegible] della Fed e della Buba il mercato è condizionato da pochi operatori. E così può succedere, come [illegible] [illegible] ieri, che il dollaro vada giù e su, stretto tra i timori di una stretta tedesca e l'euforia di un'economia Usa che - l'hanno confermato i dati [illegible] prezzi al [illegible] e sulla produzione industriale resi noti ieri pomeriggio - continua ad andar bene senza alimentare inflazione. Risultato: partenza in calo del biglietto verde e poi, nel pomeriggio, dopo i dati [illegible] un rialzo sul marco fino, appunto, quota 1,84.

Pausa di Ferragosto, dunque, ma interrogativo che non cambia: [illegible] succederà dei tassi, saliranno, [illegible] saliranno? Gli analisti si dividono nelle previsioni e le Borse tradiscono l'incertezza del momento. Giù dell'1,1% Francoforte, [illegible] più colpita da un eventuale aumento dei [illegible] tedeschi, giù dello 0,09% Parigi, praticamente ferma, in lieve ribasso anche Londra (-0,25%), [illegible] glia nera per Zurigo (-1,76%) estremamente sensibile ai su e giù del dollaro, praticamente stabile Piaz[illegible] Affari (+0,05%) dove anche ieri Comit (+2,2%) e Generali (+1,4%) hanno fatto [illegible] parte del leone, qualcuno dice nell'ipotesi di un maxiaccordo banca-assicurazione sull'esempio di quello appena concluso tra Crédit Suisse e Winterthur.

Ma la sorpresa, a Piazza Affari, sono i 1805 miliardi di controvalore degli scambi. C'erano, è vero, di [illegible] alcune scadenze tecniche (premi e opzioni) che hanno contribuito a moltiplicare [illegible] [illegible] degli scambi. [illegible] mai, [illegible] memoria di borsari, era successo in un giorno come la vigilia di Ferragosto, tradizionalmente tranquillo [illegible] dedicato al fuggi-fuggi verso [illegible] [illegible] monti, mai e poi [illegible] era successo che gli scambi fossero [illegible] elevati: un record che la dice lunga sull'evoluzione dell'ex cpiccola» Borsa italiana ma anche sul momento di grande tensione sui mercati. [a. s.]

Per la gara di settembre possibile l'arrivo di nuovi concorrenti stranieri

Ferragosto di fuoco per i telefonini

Terzo gestore, si prepara il duello Enel-Mediaset

. Gli italiani piacciono proprio. Piacciono gli italiani che parlano tanto. Che vanno in giro con il telefonino e lo usano. Che hanno sottoscritto sette milioni e mezzo di abbonamenti alla Tim e un milione e mezzo all'Omnitel. E quanto piacciono i quarantasette milioni di italiani, poppanti compresi, privi di cellulare! Per fornire un apparecchio, un contratto e un ro anche a loro si agitano i colossi mondiali delle telecomunicazioni. Mancava all'appello solo la France Telecom. E ora anche lei appare pronta. Secondo voci insistenti che attendono conferma, la France Telecom starebbe infatti per definire l'ingresso nella società formata dall'Enel (con il 51%) e dalla Deutsche Telekom (con il 49%) in vista dell'imminente gara per la scelta del terzo gestore telefonini. In base al memorandum d'intesa con l'Enel, la Deutsche Telekom può offrire ad altri soci parte della quota: starebbe trattando per trasferirne metà (il 24,5%) alla France Telecom.

Chi si occupa di telefonini lavora anche a Ferragosto: la gara è già nel vivo perché o giorni verrà pubblicato il decreto del governo di Romano Prodi per l'individuazione degli advisor, cioè i consulenti. E per settembre è previsto il bando per l'aggiudicazione della sione. Ormai la guerra dei telefonini dilaga. Per i candidati due raggruppamenti. Da una parte ci sono l'Enel, di cui è amministratore delegato Franco Tatò, e la Deutsche Telekom alle quali può unirsi la France Telecom. Dall'altra c'è la cordata formata dalla Mediaset di Silvio Berlusconi, dal gigante britannico Bt, dall'Eni guidata Franco Bernabè più la norvegese Telenor e la Teledanmark.

La guerra ha delicati risvolti politici: Berlusconi è il capo dell'opposizione. E il ministro del tesoro Carlo Azeglio Ciampi vede in gara (e fronti opposti) tre... figli suoi: lo Stato possiede il 100% dell'Enel, l'85 della Bnl e il 51 dell'Eni. Una situazione singolare che alimenta inevitabili sospetti. Tanto il sottosegretario alle Poste Michele Lauria avverte: «Nessuno si illuda, gara è vera gara. so già che darà adito a dietrologie perché non mancheranno chiavi di lettura per qualsiasi risultato. Sia chiaro: c'è un vincitore predestinato». Lauria è costretto perfino a smentire tentativi di far contenti tutti, aggiudicando due concessioni: «Il vincitore sarà uno solo e il governo spera di indicarlo entro fine anno».

E alcanto a quelle previste ci saranno altre candidature? C'è tempo per eventuali altre iscrizioni alla gara. Molti gestori stranieri in movimento. L'americana Bell South (sconfitta nel 1994 quando l'Omnitel conquistò la seconda concessione) si mostra molto interessata e, secondo alcune fonti, starebbe valutando il e le possibili alleanze.

La guerra dei telefonini mette in gioco gli equilibri settore delle telecomunicazioni, il più dinamico nel mondo, ma influenza gli assetti dell'intero sistema industriale italiano. Forse è un caso che la France Telecom alle porte. Già alleata in Europa nella Global One con Deutsche Telekom e l'americana Sprint, la France Telecom ha firmato sin da aprile un patto con l'Olivetti per collaborare nell'Infostrada e gestire la telefonia fissa in concorrenza la Telecom Italia. Per il primo settembre è l'assemblea dell'Infostrada e potrebbe concretizzarsi l'ingresso del gruppo francese nell'azionariato. L'operazione si realizzerà davvero? La France Telecom trascinerà dietro la Deutsche Telekom? O rinuncerà all'Infostrada? E' possibile che l'Enel, tedeschi e francesi, guardi anche alla telefonia fissa? La Deutsche Telekom ha già coinvolto la France Telecom nell'alleanza con l'Enel?

I rapporti l'Olivetti irrilevanti. Il gruppo di Ivrea, nel quale Carlo De Benedetti è rimasto con una quota molto ridimensionata, controlla l'Omnitel che, in base alle regole della gara per il secondo gestore, per ora non è cedibile. Per impossessarsi dell'Omnitel bisogna comprare l'Olivetti. Tatò avere questa intenzione, ma la Deutsche Telekom non si pronuncia. Chiunque uscirà battuto dalla gara per il terzo gestore, può tentare la rivincita puntando sull'Olivetti (ovviamente se vendita).

Alla fine lo scenario risulterà comunque rivoluzionato. E a guardare la Telecom Italia che controlla la Tim e attende di essere privatizzata. Mentre la Tim, di cui amministratore delegato Vito Gamberale, di presidiare sempre meglio mercato italiano e di espandersi all'estero, la Telecom sotto la guida di Tomaso Tommasi di Vignano è sulla rampa di lancio con il Dect, il telefonino da città che funziona come prolungamento della rete fissa in raggio limitato rispetto ai cellulari. Il ministro delle Poste Antonio Maccanico potrebbe dare il via libera entro settembre.

La Telecom che cerca nuovi spazi, l'Olivetti che deve uscire dalla crisi, Mediaset che vuole andare oltre la tv, l'Enel e l'Eni che sfruttano le reti di cui dispongono, i colossi stranieri che invadono l'Italia: la concorrenza si infiamma, mentre si avvicina il primo gennaio 1998 quando scatterà la liberalizzazione delle telecomunicazioni in Europa. «Ma quante contraddizioni - commenta Lauria - noto ancora nel dibattito. C'è chi si stupisce di gli stranieri in caso, vuole la liberalizzazione e si lamenta, scoprendo l'acqua calda, del monopolio cui ha goduto la Telecom. La gara per il terzo gestore prova che in Italia si sta creando un vero mercato concorrenziale».

Ma il governo ha imbarazzo a fissare le regole della gara? «Il bando - spiega il sottosegretario - viene esaminato dall'Antitrust e dalla Commissione europea oltre che dalle società di consulenza». Spetta al comitato dei ministri formato da Prodi, Ciampi e Maccanico e nominato il 7 agosto indicare le procedure: «I criteri della selezione delle candidature - assicura Lauria - saranno rigorosi: solidità finanziaria, capacità e velocità di realizzazione della rete, competenza tecnologica e professionale, impatto occupazionale». Ma nessuna regola bloccherà le polemiche: i telefonini profumano di affari per migliaia di miliardi.

Roberto Ippolito

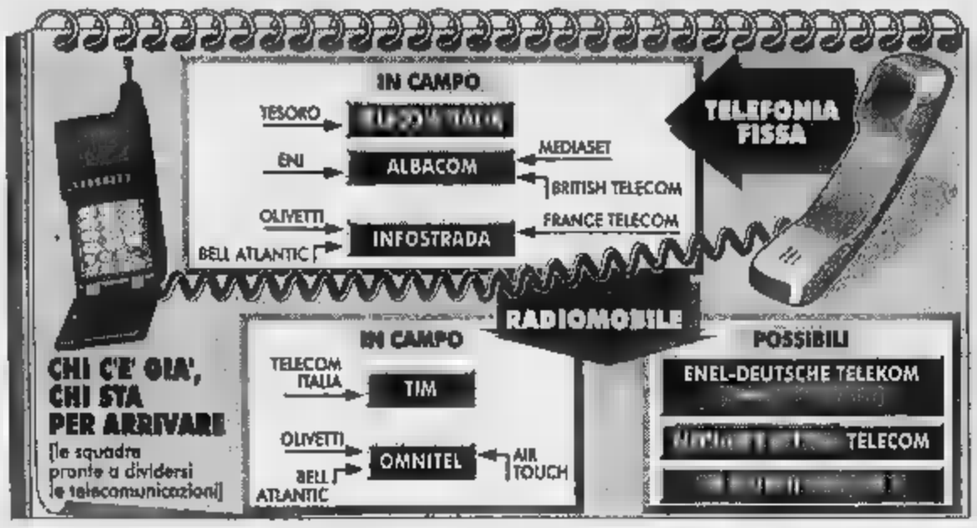

Il presidente Valori presenta la nuova convenzione con l'Anas

Autostrade più private

«In lizza anche alcuni gruppi europei»

ROMA. «La nuova convenzione tra Anas e Società Autostrade, costituisce risultato positivo per la privatizzazione della società, che potrà avvenire presto e in condizioni stabilità, di certezze, di sviluppo. Per conseguimento di questo obiettivo stiamo operando anche questi giorni». E' quanto ha affermato questa mattina a Genova nella sede della Regione Liguria presidente di Autostrade, Giancarlo Elia Valori, presentando, con Graziano Mazzarello, vicepresidente e assessore regionale ai Trasporti, i lavori del gruppo Autostrade in Liguria e in particolare nelle aree del genovese e del savonese. Valori ha espresso l'apprezzamento per lavoro del ministro dei Lavori Pubblici, Paolo Costa, e ha rilevato che la convenzione sostituisce quella del 1968 adeguandone contenuti, obiettivi e strumenti.

Il presidente di Autostrade ha poi precisato che gruppi nazionali ed investitori finanziari europei sono interessati alla privatizzazione.

«E' stata acquisita - ha ricordato Valori - la proroga di 20 anni della dal 2018 al 2038. stato delineato un piano articolato ed organico di investimenti finalizzati all'ammodernamento ed al potenziamento della rete, è stato, inoltre, definito un quadro di regole certe, con la possibilità per Autostrade operare nel settore delle telecomunicazioni, che amplia gli ambiti operativi fin qui occupati dalla società».

«La privatizzazione ed il futuro della società in termini di maggiori funzioni e di un accresciuto ruolo da protagonista in ambito nazionale a livello europeo - ha concluso Valori - costituiscono un fatto importante ad impegno notevole su cui si anche le capacità progettuali realizzative di Autostrade».

Mazzarella Valori hanno firmato ieri un'intesa in cui Regione Liguria e Società Autostrade concordano sulla necessità di accelerare i tempi per la progettazione opere riguardanti la grande viabilità genovese che anche il governo considera di importanza strategica nazionale.

[r. e. s.]

Se convocati dal ministro Burlando dalle Fs

Capistazione (Ucs) pronti a revocare lo sciopero

ROMA. I capistazione dell'Ucs sono disponibili a revocare lo sciopero di ore proclamato per il agosto se convocati dal ministero dei Trasporti o dalle Fs per «chiarire le tematiche relative al riconoscimento della consultazione territoriale». E' questa la risposta all'invito del ministro dei Trasporti al sindacato affinché revocasse lo sciopero.

«Questa organizzazione sindacale - scrive l'Ucs a Burlando -, tenuto conto del periodo difficile che il Paese attraversando e tenuto conto di tutti i motivi di disagio, elencati da lei, è disponibilissima a o a sospendere lo sciopero, in seguito convocazione del ministero o della Società Fs, al fine di chiarire e stabilire le tematiche relative al riconoscimento della consultazione territoriale, nonché degli strumenti per svolgere attività sindacale, in co del fatto che la Società Fs, assenza di consultazione dell'Ucs a livello periferico, con lo slittamento del Ccnl continua ad intraprendere iniziative unilaterali, contro gli accordi sottoscritti e contro i diritti dei ferrovieri, che conseguenza peggiorano la sicurezza e la qualità del servizio offerto». lo stesso sindacato dei capistazione che «la mancata convocazione verrà considerata una ennesima prova di non voler intraprendere un percorso oggettivo alla risoluzione della vertenza, dimostrando invece la volontà specifica di voler reprimere il diritto e di conseguenza confermerà lo sciopero proclamato».

Il dei Trasporti Claudio Burlando

Al posto Barberis

Per Op Computer in

MILANO. Sarà ogni probabilità Roberto Schisano a sostituire Alessandro Barberis alla guida di Op Computer, la società di informatica controllata dalla Piedmont di Edward Gottsmann. Lo sostiene il settimanale Milano Finanza precisando che l'ex presidente di Texas Instruments Europe e amministratore delegato dell'Alitalia dall'inizio del 1994 all'ottobre del 1995, stato contattato giorni scorsi dai vertici della Piedmont che si è preso qualche giorno di tempo per decidere.

«Schisano - scrive il settimanale - giunge in un momento particolarmente difficile per la società nata dalla cessione del ramo "personal computer" dell'Olivetti. Barberis aveva lasciato la carica non senza polemiche lo scorso luglio ed era stato provvisoriamente sostituito da triumvirato di dirigenti tra cui Bernard Auer, ex top manager Olivetti pc».

MINISTERO DELLA DIFESA

COMANDO DEI SERVIZI E DI COMMISSARIATO
UFFICIO CONTRATTI E CONTENZIOSO

Avviso di gara
(procedura ristretta)

Il Comando dei Servizi e Direzione di Commissariato Militare della Regione Militare Centrale (via Statilia per n. 2, 00197 ROMA - tel. 06/80994486) esperirà in ambito comunitario, secondo le procedure fissate dal Decreto Legislativo 17 marzo 1995 n. 158 e dal Decreto Legislativo 24 luglio 1992 n. 358, gara a procedura ristretta, con le forme della licitazione privata su prezzi base palesi, per assicurare la fornitura a somministrazione, durante l'anno 1998, di kg. 14.832.997 di gasolio per riscaldamento e cucina e kg 415.050 di olio combustibile, ripartiti in più lotti distaccati inscindibili, per Enti e Reparti Militari ubicati nelle Regioni Abruzzo, Lazio, Marche ed Umbria, come sarà meglio specificato nella lettera di invito.
Giorno di gara: 5 (cinque) novembre 1997.
Ulteriori elementi di dettaglio (tra i quali prezzo, condizionamento, requisiti tecnici, modalità luogo e tempi di consegna) saranno precisati nella lettera di invito. Alla fornitura saranno applicate le disposizioni di cui all'art. 44 della Legge 28 dicembre 1994 n. 724. Le domande di partecipazione alla gara dovranno pervenire entro il 16.09.1997 e dovranno essere completate come disposto dal bando di gara inviato in data 07.08.1997 per la pubblicazione sulla Gazzetta Ufficiale della Comunità Europea e sulla Gazzetta Ufficiale della Repubblica Italiana.
Con la ditta aggiudicataria si stipulerà contratto in forma pubblico-amministrativa per un anno, rinnovabile, per espresso consenso, in tutti i termini originari, di anno in anno per un massimo di ulteriori tre anni.
Presso il citato Comando è possibile visione della normativa tecnica ed amministrativa posta a base della gara.

IL CAPO DEI SERVIZI E
DIRETTORE DI COMMISSARIATO INTERINALE
Ten. Col. Com. Carlo Marfiselli

VIAGGI VIAGGI

SERIANA VIAGGI
Via Juvarra 15 (di fronte Ospedale Oftalmico) TORINO - Tel. 011/562.26.30. Dal Lunedì al Venerdì 9-12.30/15-19
TOURS IN AUTOPULLMAN G.T. BAR E TOILETTE A BORDO, ACCOMPAGNATORE DA TORINO HOTELS A 3 STELLE IN PENSIONE COMPLETA (*) bevande ai pasti, ESCURSIONI & INGRESSI INCLUSI QUALITA', CONVENIENZA E CORTESIA
COSTIERA SORRENTINA: 5 gg dal 30/8 al dal 10/9 al 14/9 e dal 24/9 al 28/9 Lit. 790.000; PARIGI (*): 4 gg dal 25/9 al 28/9 Lit. 640.000; PARIGI (*): 5 gg dal al 14/9 e dal 24/9 al Lit. 780.000; PARIGI E I CASTELLI DELLA LOIRA: 6 gg dal 9/9 al 14/9 e dal 23/9 al 28/9 Lit. 890.000; SALISBURGO E VIENNA: 5 gg dal 24/9 al 28/9 Lit. 990.000, TOUR DELLA SICILIA (*): 10 gg dal 9/9 al e dal 7/10 al 16/10 Lit. ; UMBRIA & TOSCANA (*): 5 gg dal 10/9 al 14/9 Lit. 660.000; ROMA: 4 al 25/9 al 28/9 e dal 16/10 al 19/10 Lit. 690.000; TOUR SARDEGNA: 8 gg dal 21/9 al Lit. 1.225.000; L'ADRIATICO a SAN DEL TRONTO (*): 8 gg dal 13/9 al 20/9 Lit. 690.000; COSTA BORADA, SALOU: 7 gg dal 14/9 al 20/9 Lit. 680.000; e molte altre mete classiche europee.
Richiedeteci i programmi per i mesi di settembre e ottobre.
RITIRATE IL CA PRESSO DI NOI.
Per prenotazioni ed informazioni:
SERIANA VIAGGI srl Via Juvarra 15 - TORINO - Tel. 011/56.22.630

RIVE GAUCHE VIAGGI
Via Cernaia 18 4° piano - 011/562.76.66 - Orario 9-19,30 continuato - sabato 9,30-12,30
Ultime disponibilità partenze AGOSTO 1997: MAR ROSSO HURGHADA dal 16/8 Hotel 5 stelle, m. pensione, gg, L. 1.050.000 - 15 gg, L. 1.770.000, CROCIERA SUL NILO + Hurghada 15 gg. dal 25/8 da L. 2.050.000; ISOLE CANARIE Tenerife/G. Canaria/Fuerteventura/Lanzarote 8 gg, da L. 15 gg. da L. 1.425.000, ISOLE BALEARI Palma/di Maiorca/Minorca/Formentera/Ibiza dal 24/8, 8 gg. da L. 905.000; TUNISIA Isola di Djerba dal 25/8 club m. pensione da L. , Tour del MAROCCO dal 24/8, 8 gg. da L. 1.390.000, CRETA/RODI dal 25/8, Hotel/Villaggio m. pensione, 8 gg. da L. 1.150.000; PORTOGALLO dal 26/8 m. pensione, 8 gg. da L. 980.000; TURCHIA dall'1/9 classico + mare club, 15 gg, speciale solo L. 1.350.000, SPECIALISSIMO KENYA p. 25/8 club «tutto incluso» 15 gg. L. 1.890.000; SPECIALE SANTO DO- p. 22/8 e 29/8 villaggio gestione Italiana, p. completa, 8 gg. L. 1.790.000 - 16 gg. L. .000; GRANTOUR della CINA dal 23/9 al 6/9, m. pensione, visite e accompagnatore italiano, 15 gg, solo L. 3.380.000; TOUR EST EUROPA la settimana G.T. dal 15/9 al 24/9 PRAGA /CRACOVIA/VIENNA e POSTUMIA, g. complete, visite e accompagnatore Italiano, 10 gg, solo L. .000.
Contattateci per tutte le proposte «ultimo minuto» per viaggiare a condizioni stupefacenti, non esitate a contattarci telefonicamente o di persona per maggiori e ulteriori dettagli.

SPAZIO AFFARI

Gli avvisi si ordinano presso: **TORINO**, via Roma 80 - via Marenco 32, t. 5585211; **MILANO**, via G. Carducci 29, t. 864701; **ALBA**, c.so M. Coppino 9, t. 442110; **ALESSANDRIA**, via Vochieri 60, t. 442543-442544; **ASTI**, località Améripe 95 Quarti, t. 765626; **ASTI**, via Antica Zecca 3, t. 32222; **BARI**, via Amendola 166/5, t. 5485111; **BIELLA**, viale Roma 5, t. 6491212; **BOLOGNA**, via Amendola 13, t. 255852 r.a.; **BRA**, via Verdi 7, t. 431003; **CAGLIARI**, via Ravenna 24; t. 305250; **CASALE MONFERRATO**, via Corte d'Appello 4, t. 452154; **CATANIA**, corso Sicilia 37/43, t. 7306311; **CATANZARO**, via M. Greco 76, t. 724080-725129; **COSENZA**, via Monte Santo 39, t. 72527; **CUNEO**, via Grandis 17, t. 630832-699939; **FIRENZE**, via Don Minzoni 46, t. 581192-573608; **GENOVA**, via C.R. Ceccardi 1/14, t. 540184-592560; **GOZZANO**, via Cervino 13, t. 913839; **IMPERIA**, via Alberi 10, t. 273371-273373; **LECCE**, via Trinchese 67, t. 314185; **MESSINA**, via U. Bonino 15/c, t. 2930855; **NAPOLI**, via Carsciado 15, t. 7205111, **NOVARA**, via Cavour 13, t. 33341; **PADOVA**, via Gattamelata 108, t. 775224-8073144, **PALERMO**, via Lincoln 19, t. 5235100; **REGGIO CALABRIA**, via Ten. Panella 13, t. 24478-24479, **ROMA**, via Quattro Fontane 15, t. 4620011; **SANREMO**, via Gioberti 47, t. 501555-501556; **SAVONA**, p.zza Marconi 3/5 3/6, t. 811182; **VERCELLI**, via Duchessa Jolanda 20, t. 53754-62592; altrechè presso tutti i corrispondenti della **Publikompass S.p.A.** Coloro che intendono inoltrare la loro richiesta per corrispondenza possono scrivere a: **Publikompass S.p.A., corso Massimo d'Azeglio 60 — 10125 rino.** Il prezzo inserzioni essere corrisposto anticipatamente per contanti o vaglia. Esso risulta dal prodotto del numero di righe (3) per la tariffa della Rubrica, con l'aggiunta delle imposte pari al 19% globale.

PREZZI A RI LE RUBRICHE (IVA ESCLUSA)	
1 Affari e Capitali	
2 Attività Commerciali	
3 Lavoro Offerta	
4 Lavoro Domande - operai, artisti, fattorini, personale pubblici esercizi, impiegati, personale domestico, baby sitter, lavori vari e part-time - tecnici - altre domande	L. 7.700 L. 13.500 L. 22.000
5 Immobiliare	L. 24.000
6 Mare Acquisto	L. 24.000
7 Affitti Offerta	
8 Affitti Domande	L. 22.000
9 Autoveicoli	L. 22.000
10 Viaggi e Vacanze	L. 22.000
11 Matrimoniali	L. 22.000
12 Varie	L. 22.000

Avvisi urgenti, data fissa, o heredi: il doppio. Neredi urgenti, data fissa o urgentissimi: il triplo.

E' ammessa l'inclusione nel testo di lettere alfabetiche di richiamo in carattere maiuscolo (oltre quella iniziale) e per ognuna di esse sarà corrisposto un supplementario di L. 5.500. Gli annunci sono pubblicati su «La Stampa». Coloro che desiderano rimanere ignoti al lettori possono utilizzare il servizio casella aggiungendo al testo dell'avviso : «Scrivere: Publikompass n... Torino»; l'importo del nolo cassetta è di L. 500 per decade oltre un rimborso di L. 6000 per spese di recapito corrispondenza.

In tema di offerte di impiego o lavoro, l'Editore ricorda che la legge 9.12.1977 n° 903 vieta discriminazioni sul sesso e l'inserzionista è impegnato a rispettare tale legge.

LAVORO OFFERTE

OPERAI AUTISTI FATTORINI

ELETTRICISTI cercasi. Presentarsi presso la socità Prisci Srl in via San Giacomo dal 19 agosto in poi oppure al numeri 397.1378 - 397.1633.

AGENTI E RAPPRESENTANTI

AZIENDA commerciale: importatore utensili altissima tecnologia, produzione giapponese parco clienti, ricerca agenti motivati e dinamici con esperienza nel settore. Offre: fisso mensile, provvigioni. Scrivere: Publikompass 5421 - 10100 Torino

VOGLIO COMPRARE

PERSONALE PUBBLICI ESERCIZI

2 livello conoscenza cucina nale e internazionale libero offresi. Telefonare 0123.348.478.

TORINO PROVINCIA

OULX in prestigiosa posizione impresa vende alloggi in chalet. Tel. 011 561.1137. Ad agosto in cantiere tel. 0347 451.2858.

PIEMONTE

Piemonte vicinanze Acqui Terme ordinata giardino L. 45 milioni più L. 70 mutuo. Tel. 251.31.97 - 0185 267 866.

LIGURIE ingresso camera tinello servizi balcone in ordine L. milioni. Il Globo 019 692.930.

FINALE LIGURE 300 mt affare ordinato 85 mq 4 vani servizi balcone L. 260 milioni. Fondocasa 019 680.710.

SANREMO libero zona signorile 100 più mq terrazza vista mare doppio ingresso box 2 auto, piscina e giardino L. 350 Tel. 0347 839.5253.

SANTAMARGHERITA mare cassetta abitabile giardino L. 180 milioni più L. 225 milioni mutuo. Tel 010 251.31.97 - 0185 287.886.

A. BEAULIEU a 100 mt mare e casinò: trilocale nuovo signorile soleggiato occasione. Tel. 0184 577.061 - 507.827.

CAP FERRAT costruttore propone ultimi appartamenti mare prestigiosa palazzina. Tel. 00377 93 250.060 - 00377 607.930.820.

MENTONE Europa via Verdun 1 tel. 0033 493 575.706 in stabile lavis per posta selezione alloggi da L. 75 milioni.

NIZZA Moyenne Corniche, vista Palazzo residenziale, sicuro posto occasionale, tranquillo, pubblico; 2 stanze circa 58 mq, giardino, cantina, garage FFR. 820.000. Tel. 0033 4 93 611.412 - fax 0033 4 93 579 195.

A : Francia Provenza bella ottime condizioni, abitazione 194 mq, terreno .000 mq., terrazzo, piscina. Tel. 0033 4 90.38.49.58

AFFITTO settimanalmente agosto, settembre ville sul mare. 0633 Vear vacanze.

A affittiamo appartamenti estivi varie dimensioni. Anche settimanalmente. Geom. Ponzano. Tel. 387.096.

VACANZE

ALBERGHI PENSIONI RESIDENCES

ANDORA villaggio residenziale albergo sul mare abbiamo disponibilità alberge residence villini camere ostello gioventù Brigantino. 0182.610.853.

RIMINI Riviera speciale agosto L. 58/53 mila, settembre L. 52 mila, quarta persona compresa. Hotel Murano superiore. Tel. 0541 373.310 due passi dalla spiaggia, telefono tv a richiesta, privata. ni carne/pesce, buffet pasti, colazione inglese. Spazi ricreativi, parcheggio.

VARIE

OROLOGI da polso: Rolex, Patekphilippe, Vacheron, Cortentin, collezionista acquista. Riservatezza, serietà. Tel. 0337 248.817.

PROBLEMI DI ATTUALITÀ

COLLANA PROBLEMI DI ATTUALITÀ

Michail Gorbačev
Vincitori e perdenti. Dall'Urss alla Russia
Prefazione di Ezio Mauro
pp. XXIV-126, L. 25.000

Sergio Quinzio
Incertezze e provocazioni
pp. XII-196, L. 25.000

Gian Paolo Ormezzano
Poveri campioni. La tribù degli assi alla lenta di rimpicciolimento
pp. XII-136 con 21 tavole nel testo, L. 20.000

Alberto Papuzzi
Il mondo contro
pp. VIII-168, L. 25.000

Paolo Guzzanti
L'Italia del duemila
Introduzione di Giuseppe de Rita
pp. XII-92, L. 20.000

Per la vostra biblioteca, a prezzo speciale: i cinque volumi sono in vendita a L. 80.000 (anziché L. 115.000).

I LIBRI DE LA STAMPA

Gli abbonati a «La Stampa» hanno diritto a uno sconto del 20% sulle singole opere e potranno acquistarle presso il Salone di via a Torino. L'offerta «Problemi di attualità», destinata abbonati e non, può richiedere solamente contrassegno all'Editrice La Stampa, Ufficio «Edizioni Librarie», via Marenco 32, 10126 Torino (fax 011-6568.933)

I VOLUMI DE «LA STAMPA», DISTRIBUITI DAI BCS LIBRI E GRANDI OPERE, SONO IN VENDITA PRESSO LE MIGLIORI LIBRERIE

Ascotributi denuncia: ogni anno ci sono milioni di cartelle esattoriali sbagliate

Visco fa lo sconto alle Ferrovie

Congelati tremila miliardi

Vincenzo Visco ministro delle Finanze

ROMA. Sconto fiscale per le Ferro-[redacted] dello Stato. Il ministero delle Finanze ha annunciato ieri di aver deciso di sospendere per un anno la riscossione dell'imposta sul patrimonio [redacted] delle imprese dovuta e non [redacted] dall'ente di Giancarlo Cimoli negli anni [redacted] 1992 al 1995, [redacted] un importo complessivo di oltre 3000 miliardi [redacted] lire. Il provvedimento, adottato con il dicastero del Tesoro, secondo gli uomini di Vincenzo Vi-[redacted] «accoglie l'istanza di sospensione presentata dalla [redacted] che richiama quanto previsto dalla normativa per la salvaguardia dei livelli occupazionali e la garanzia dei servizi pubblici essenziali».

Tenuto conto che il ministro del Tesoro [redacted] azionista unico [redacted] società, affermano le Finanze che «il piano di graduale riscossione delle somme iscritte a ruolo [redacted] tradurrà [redacted] una partita di giro sostanzialmente neutrale per il f[redacted]bisogno del settore statale, con modalità di trasferimento perfettamente in linea [redacted] le metodologie concordate in sede Eurostat. [redacted] ha inoltre disposto la prosecuzione degli accertamenti da parte degli organi ispettivi dell'amministrazione sulla regolarità delle modalità di assolvimento degli obblighi tributari a carico delle Ferrovie dello Stato.

L'operazione, almeno sulla carta, è a rischio. Accertamento [redacted] riscossione non sembrano infatti [redacted] due eventi direttamente consequenziali [redacted] i funzionari dell'Eur. Uno studio dell'Ascotributi rivela che ogni anno partono dal ministero milioni di cartelle esattoriali sbagliate e che, nel solo 1995, dopo aver emes-[redacted] 76 milioni di ruoli e chiesto il pagamento di 35.700 miliardi [redacted] pubblica amministrazione [redacted] riuscita ad incassare solo [redacted] 38% del dovuto, mentre [redacted] 22% delle richieste [redacted] state annullate a causa di errori, ricorso del contribuente o perché relativi a falliti.

Il ministero prepara un progetto di riforma per la riscossione

Gli [redacted]ini di Visco si affrettano [redacted] precisare che si sta correndo ai ripari, che il problema della riscossione non è sottovalutato e si sta pensando ad una delega per riordinare tutte [redacted] procedure. Ma il problema resta.

L'Ascotributi dipinge in un rapporto [redacted] quadro preoccupante, in [redacted] le inefficienze di alcuni uffici si ripercuotono a cascata sul lavoro degli altri. Ecco le cifre. [redacted] '95, come detto, [redacted] stati emessi 76 milioni di ruoli, di cui 12 milioni erariali, 46 milioni relativi a Tarsu [redacted] sui rifiuti), consorzi e casse autonome, [redacted] 18 [redacted]lioni a sanzioni amministrative [redacted] patrimoniali e Camere [redacted] tratta di richieste per un importo complessivo di 35.700 miliardi (19.600 miliardi erariali, e 16.100 non erariali), di cui il il 10% è stato successivamente sgravato, cioè [redacted] nullato dall'ufficio che, o da solo o su segnalazione del contribuente, si [redacted] accorto di [redacted] sbagliato. [redacted] 38% [redacted] stato riscosso, mentre il restante 52% è andato ad alimentare il contenzioso. Analizzando i dati nel dettaglio [redacted] si accorge che ad alzare [redacted] [redacted]edia sono soprattutto i ruoli non erariali: infatti sempre nel '95 sono stati riscossi il 78% dei ruoli relativi a Tarsu, consorzi [redacted] casse autonome e il 26% di quelli relativi a sanzioni e Camere di commercio. La situazione peggiora per i ruoli erariali: nel caso di Iva, imposte di registro e doganali, i [redacted] ruoli ammontano ad un valore di 13.000 miliardi, si riscuote solo [redacted] 3%; i ruoli annullati [redacted] il 2%. Meglio si va con le imposte [redacted] red-[redacted] (Irpef, Ilor e Irpeg): dei [redacted] miliardi vengono incassati il 29%, [redacted] 18% vengono sgravati, e il 53% contestati.

[redacted] rapporto analizza poi le cause del cattivo esito dei ruoli: uno dei principali fattori è il ritardo nella emissione del ruolo rispetto all'anno di riferimento delle somme richieste. Nel caso di Iva, registro e doganali solo [redacted] 3% dei ruoli vengono emessi a distanza di 2 anni, [redacted] il 50% fa riferimento a tributi di [redacted] anni prima.

Passando invece al versamento il rapporto rileva che esso [redacted] caratterizzato da [redacted] elevata onerosità per l'amministrazione finanziaria (circa 1000 miliardi l'anno) rispetto [redacted] costi sostenuti dagli intermediari che [redacted] circa la metà (450 miliardi l'anno). Le procedure di gestione [redacted] di trasmissione dei dati sui versamenti presentano poi tassi di errore di circa il 25-30%. E ciò soprattutto a causa della bassa capacità dell'amministrazione [redacted] gestire in modo sistematico e integrato [redacted] molteplicità [redacted] fornitori diversi. [r. e. s.]

[redacted]

Allarme per mega-multe

ROMA. Multe dai 5 [redacted] 30 milioni per odontotecnici, ottici e ortopedici, [redacted] comunicheranno [redacted] ministero della Sanità, entro il [redacted] settembre, tutti i dispositivi medici su misura [redacted] in commercio [redacted] 6 [redacted]zo scorso. Si tratta [redacted] obbligo stabilito dal recepimento di una diret-[redacted] comunitaria, la 93/42, nella legge 46 del '97. «Ma - segnala la Cgia, l'associazione degli artigiani di Mestre - non sono ancora pronti i moduli che il ministero doveva predisporre per la descrizione». Oggetto della direttiva sono tutti i dispositivi medici su misura, quindi protesi varie tra cui dentiere o apparecchi [redacted] correzione, [redacted]he scarpe ortopediche o occhiali. I dispositivi, secondo [redacted] direttiva, devono essere debitamente descritti in elenchi da inviare al ministero; un'elencazione non semplice, avverte la Cgia, anche perché le richieste dell'amministrazione sono «estremamente generiche».

Falsi finanzieri nel mirino

L'usura impegna le Fiamme Gialle

ROMA. Non sembra attenuarsi il fenomeno dell'usura, e la Guardia [redacted] Finanza continua ad [redacted] duri colpi ai professionisti del prestito a tassi fuorilegge: 137 reati scoperti nel primo semestre 1997, in cresci-[redacted] rispetto [redacted] corrispondente periodo '96 (108 casi). Nel corso delle indagini le Fiamme Gialle si sono imbattute però anche in una sgradita sorpresa: nell'Italia in cui finalmente si riducono i falsi invalidi, cre-[redacted] invece i «falsi finanzieri», cioè persone che si spacciano per appartenenti al Corpo e propongono abbonamenti a riviste che nulla hanno a che fare con la Guardia: sempre nel primo semestre '97 ne [redacted] stati individuati ben 168, contro i 53 di un anno pri-[redacted]. L'attività della Guardia [redacted] Finanza nei primi sei mesi dell'anno non si è esaurita nei controlli fiscali e nella lotta al narcotraffico, ma ha scandagliato in profondità numerosi settori apparentemente marginali ma di indubbio impatto sociale. Così, oltre agli usurai, nella rete sono finiti anche 145 banchieri abusivi, scoperti in seguito a 73 violazioni normative accertate (8 di loro sono finiti in carcere), e sono state aperte 138 procedure per contestare l'elusione di divieti economici, come l'esportazione di merci o servizi verso Paesi soggetti ad embargo.

CARBURANTI

Anche la Shell ribassa la super. C'è attesa per nuovi cali

Benzina, tregua di Ferragosto per i prezzi ormai una giungla

ROMA. Ferragosto all'insegna della «giungla» dei prezzi dei carburanti: gli automobilisti che devono fare il pieno si trovano davanti [redacted] un quadro assai «variegato» [redacted] se mirano a risparmiare dovranno studiare a tavolino le mosse. Il prezzo della super varia dalle 1920 lire alle 1935, quello del gasolio dalle 1430 alle 1445 lire, [redacted] quello della benzina [redacted] piombo dalle 1830 [redacted] 1845 lire al litro a seconda dei «colori» dei distributori.

Con la decisione della Shell di ridurre [redacted] domani [redacted] lire [redacted] prezzo dei carburanti, si [redacted] allargato [redacted] fronte [redacted] ribassi della benzina operati nella settimana di Ferrag[redacted] ad aprire la strada [redacted] state l'Agip Petroli e l'Ip, che avevano ridotto lunedì di 10 lire al litro, seguite dalla Tamoil martedì (-10 lire) [redacted] ieri dalla Esso (-[redacted] lire le benzine e -10 il gasolio) e dalla Erg (-5 lire [redacted] solo per il gasolio).

Nonostante sia scaduta ieri la moratoria a cui aveva-[redacted] aderito [redacted] compagnie, dopo l'incontro con il governo, impegnandosi [redacted] non rialzare i prezzi, l'allarme caro-benzina sembra [redacted] rientrato. Segnali in questa dire-[redacted] arrivano dal fronte dei cambi e dalle quotazioni internazionali dei prodotti petroliferi.

I [redacted] alla pompa

Ecco - secondo i dati disponibili - la situazione attuale dei prezzi di vendita «consigliati» dalle compagnie ai gestori:

COMPAGNIA	SUPER	SENZA PIOMBO	GASOLIO
Agip [redacted]	1.920	1.830	1.430
Ip	1.920	1.830	1.430
Esso	1.925	1.835	1.435
Q8	1.925	1.835	1.435
Erg	1.935	1.845	1.435
Tamoil	1.925	1.835	1.435
Shell	1.930	1.840	1.445
da domani	1.925	1.835	1.440
Api	1.935	1.845	1.445
Fina	1.930	1.840	1.440

[redacted]

In vista operazione da 500 miliardi

Ora la De Agostini aumenta il capitale

Marco Drago

ROMA. Reduce dai cambiamenti al vertice della società, la De Agostini [redacted] Novara, in [redacted] dell'operazione-Seat, [redacted] appresta a varare una consistente serie di operazioni finanziarie: il neopresidente della Finanziaria De Agostini, Marco Drago, ha convocato infatti l'assemblea degli azionisti [redacted] società per il 9 o 12 settembre prossimi per deliberare operazioni per 500 miliardi [redacted] lire in cinque anni. In particolare gli azionisti saranno chiamati ad attribuire al consiglio d'amministrazione la facoltà di aumentare [redacted] capitale sociale, attualmente [redacted] miliardi di lire, fino ad un ammontare di 350 miliardi, per un periodo [redacted] cinque anni. L'operazione potrà anche avvenire con l'emissione di warrants.

Oltre [redacted] aumentare il capitale, la delega prevede anche la facoltà di emettere in una o più volte obbligazioni, anche convertibili, per 200 miliardi.

Marco Drago [redacted] stato nominato il 4 luglio scorso nuo-[redacted] presidente della finanziaria De Agostini al posto di Achille Boroli, patriarca ottantaquattrenne della famiglia proprietaria del gruppo da oltre un secolo. La nomina di Drago [redacted] chiuso quella che a Novara veniva indicata [redacted] la «dynasty» del gruppo.

[redacted]

Le Fs escono dal settore turistico

Cimoli vende la Cit Tanzi è il favorito

Calisto Tanzi

ROMA. Le Ferrovie dello Stato si apprestano ad uscire definitivamente dal settore turistico cedendo la CIT che Calisto Tanzi, proprietario della Parmalat, [redacted]di-da a rilevare t[redacted]sformandosi [redacted] in uno dei maggiori operatori turistici italiani. Obiettivo: un gruppo con un fatturato annuo di 2000 miliardi di lire entro il 2000, anno del Giubileo, e che - secondo lo stesso Tanzi - farà il suo ingresso in Borsa l'anno prossimo.

L'operazione sarà al centro dell'assemblea degli azionisti che la ITCP (International Travel Consultant and Partnership) di Calisto Tanzi ha convocato per l'8 settembre prossimo e che prevede [redacted]punto all'ordine del giorno la «privatizzazione della Cit». Si [redacted] delle attività turistiche che le Ferrovie ancora controllano dopo aver ceduto [redacted] 56 agenzie dei viaggi del Sestante alla Club Vacanze, controllata dallo stesso Tanzi: in tutto 12 società estere (le maggiori sono in Francia, Germania, Gran Bretagna, Belgio, Stati Uniti, Canada e Australia) che operano nel [redacted] della commercializzazione di pacchetti turistici per l'Italia e come biglietterie [redacted] per le stesse [redacted] con un giro d'affari di circa 300 miliardi di lire, pari al 6% del volu-[redacted] complessivo degli arrivi di turisti stranieri in Italia.

La realtà del mobile prodotto nel Triveneto è l'internazionalizzazione dei mercati.
Mostra professionale di mobili ed arredamenti prodotti nelle Tre Venezie*
TRIVENETO '97
Fiera di Verona - 11 • 15 settembre 1997
IN MOSTRA
• Prodotti, frutto della ricerca e della qualità [redacted] lavoro
• Incontri e seminari [redacted] alto profilo tecnologico ed informativo
• Idee ed occasioni per lo [redacted] e l'aggiornamento professionale
Stesse date MONDOLUCE* Illuminazione d'interni
Solo per operatori
Orario: 9.00 - 18.00
Tel. 049/8753730 - 049/8756113 - 8751630

I supplementi de LA STAMPA
Lunedì tuttosoldi
Mercoledì tuttoscienze
Giovedì tuttolibri
Una settimana ricca di tutto.

UNA CASA IN COSTA AZZURRA?
CAP MARTIN - ROQUEBRUNE
SUBITO IN VACANZA
Bilocale
con terrazzo e cucina arredata
a Lit. 167.000.000
tasse incluse
UFFICIO VENDITE APERTO TUTTO AGOSTO
ALTITALIA Tel. 02-799696

Non vai via?
Neanche noi.
Il 16 agosto
siamo aperti.
IKEA®
GRUGLIASCO (TO) Via Crea. Orari: Lunedì 14-20, Martedì-Venerdì 10-20, Sabato 9-20.

AL LINGOTTO
TUTTI I GIORNI
DALLE 11.00 ALLE 20.00
VENERDÌ
DALLE 11.00 ALLE 23.00
25 - 28
SETTEMBRE '97

CON IL PATROCINIO
DI REGIONE PIEMONTE,
PROVINCIA DI TORINO,
CITTÀ DI TORINO.

TUTTI DOVREBBERO VEDERE ARTISSIMA.

CON LA COLLABORAZIONE
DI EXPO 2000 - LA STAMPA

ARTissima 97
FIERA D'ARTE MODERNA
E CONTEMPORANEA

FEBBRI DEL 2000. Intercettazioni, depistaggi, suicidi, fughe di notizie: Disneyland-Italia è rimasta la stessa

«No, no, proprio mi va, non l'ho mai potuta soffrire» «Ma cosa racconti, l'anno scorso te ho visto ingollare tre scodelloni» «Non ero io, ti confondi. O stai mentendo, dio perché...»

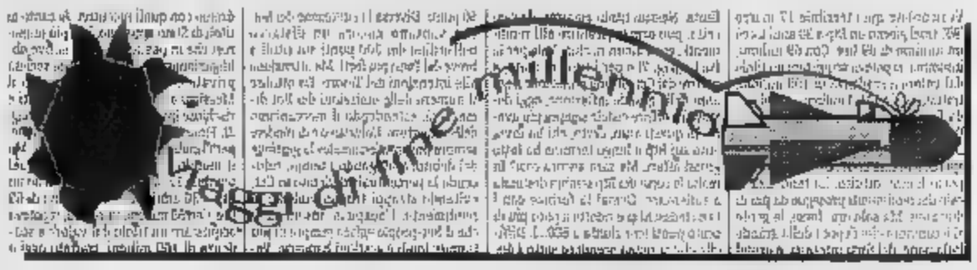

Una troupe di carabinieri tiene d'occhio la villa ma il magistrato mette in guardia Postumio, da cui aveva avuto in prestito 200 milioni per far credere alla nonna malata di aver vinto al totocalcio

«Tutto cominciò in un porticciolo in Sardegna, una sera che Rosaura ... invitato sulla sua barca una dozzina di ospiti per mangiare la bouillabaisse...» in alto Carlo Fruttero e Franco Lucentini. Disegno di Michael S. Klein

Lo scandalo Bouillabaisse

Spioni, giornalisti, fotografi, colonnelli, autisti, affaristi: alla fine tutti ritrattano tutto nel talk-show di mons. Lapaglia

QUELL'ANNO intorno al Duemila ... la ... bella fiammata un episodio che all'inizio sembrò poco più ... battibecco ... che ... per complicare notevolmente i rapporti inter-entomologici, come li chiama Doralice, che quando beve si lascia travolgere da ... visione declassante dell'umanità, ci mette tutti quanti, lei compresa, al livello degli insetti, chi locusta, chi ... anofele, chi tarlo del legno, coccinella zero. Io personalmente ritengo che il paragone non stia in piedi per una semplice ragione, cioè che gli insetti non hanno il dono della parola, del quale noi facciamo un uso molto vario e inventivo, ... che stiamo lì a ripetere all'infinito cri-cri-cri-cri o z-z-z-z.

Comunque lo scandaletto partì appunto da ... scambio di parole a Rosaura stavolta può vantarsi ... averlo ... per prima con le sue orecchie in qualche porto o porticciolo in Sardegna, una sera che aveva invitato sulla sua bar... ... dozzina di ospiti per mangiare la *bouillabaisse*, preparata da un cuoco croato che però aveva vissuto per ... a Marsiglia, era stato anche riserva (mezza punta ... mezzo tacco) nell'Olympique.

Allergico ... pesce?

Quando cominciano a servire Postumio copre il piatto con la mano e dice che lui, scusatemi tanto, la *bouillabaisse* ... la può mangiare. Ma cos'hai, sei a dieta, hai l'ulcera, sei diventato allergico al pesce o cosa? No, no, è proprio che non mi va, non l'ho mai potuta soffrire, ... pazienza. Ma cosa racconti, dice Cleofe che sedeva in faccia a lui, l'anno scorso te ne ho visto ingollare tre scodelloni, non ti ba... ... mai. Ma dove, ... quando, ... ero io, protesta Postumio. Sì che eri tu, sulla barca di Nerissa a Portofino, Nerissa se l'era fatta mandare in aliscafo da ... famo... ristorante di St-Tropez e tu ci hai fatto praticamente il bagno, in quella *bouillabaisse*! Postumio nega animatamente: ti confondi con un altro, oppure ti stai inventando tutto dio sa perché, io la b... il... non la sopporto, è noto a tutti. Non a me, dice Rosaura, io per esempio non lo sapevo, altrimenti ti ... fatto preparare ... minestrina al dado vegetale.

Postumio è diventato giallastro come l'ipotetica minestrina e ha gridato che era una questione di credibilità, meglio, di trasparenza e credibilità, e che allora lui chiamava a testimoniare Rufo, se per gli altri andava bene. Rufo è consulente economico al ministero del Tesoro e non ha ... detto una bugia in vita sua, tranne quella ... verità sull'imminente privatizzazione dei lecca-lecca dell'Iri nel febbraio ... 1995. Per motivi di lavoro (ha l'incarico di economizzare sulle spese di viaggio degli autisti ... auto blu e uomini delle scorte, raccogliendo dati sui ristoranti più cari e pertanto vietati a quei bravi ragazzi), da due anni a questa parte ha controllato 227 ristoranti carissimi, di cui 130 specializzati in piatti di pesce, sempre in compagnia ... Postumio di cui ... amico e socio in ... company lussemburghese che ha un traffico di pistole ad acqua e giocattoli in generale per i bambini del Medio Oriente, pare. Un testimone ideale, e trovarlo, ma Postumio l'ha ... senza fortuna al telefonino e alla fine gli ha mandato un fax a Roma: «Ti prego confermare mio totale disgusto per *bouillabaisse*», questo il concetto. Due giorni dopo arriva per fax la bomba ... coste della Turchia, dove Rufo partecipava a un convegno internazionale sull'economia pedofila nella civiltà mediter... ... antiche. «Quale disgusto? L'hai sempre mangiata a mestolate!», questo il concetto.

Postumio sviene per quarantacinque chili (ne pesa novanta), poi chiama Artabano, suo amico e socio in una società colombiana che commercia in bicarbonato e tisane etniche, pare, e Artabano gli manda l'elicottero di una società calabrese *leader* nel riciclaggio di foulard sporchissimi, pare, molto consunti e sfrangiati, e quello salendo a bordo dice minacciosamente che andrà fino in fondo e se ne spalazza via. Ah, sì? Dice Cleofe, per niente impressionata. ... sì ... a cercare al telefonino ... che dopotutto poteva testimoniare anche lei, ... sulla ... barca a Portofino che quella famosa *bouillabaisse* ... E dalle Baleari Nerissa risponde che ... ricorda benissimo la cena e che Postumio si era addirittura buttato sulla zuppa già in cambusa, dando fastidio al ... inglese, studente a Cambridge.

Ma Postumio conosce molta gente nel mondo giornalistico e due giorni dopo *Le monde diplomatique* pubblica una foto di lui tra due guardie di finanza intento a rovesciare ... aria schifata un pentolone di caciucco nel porto di Livorno; va bene, non è proprio la stessa c... della *bouillabaisse* ma come prova indiretta fa il suo effetto. Anche Cleofe, però, ha degli agganci in quell'ambiente e tre giorni dopo, sull'autorevole *Economist* esce una foto di Lapa, moglie di Postumio, che apparirebbe, di fronte, completamente *à poil* se i tre punti canonizzati dallo scultore Fidia per nascondere le nudità non fossero appunto nascosti dal braccio destro e dalla mano sinistra. Solo che il braccio e la mano non ... quelli di Lapa ma quelli di Rufo, che le ... appiccicato dietro con ... sorriso tendenzialmente libidinoso. Beccati in vetta al tavolo di cuci... ... nell'attico di Postumio a Roma!

Un fax travisato

Postumio è il primo a minimizzare, lei ... salì ... lassù per cambiare ... lampadina fulminata a Rufo le stava dando una mano (due!) perché non cadesse. Intervistato in tv da monsignor Lapaglia nel suo talk-show *Anime pulite*, Rufo conferma tale innocente versione e d'altra parte ritratta sulla *bouillabaisse*. Il ... fax è stato travisato, era solo uno scherzo di ... si pente, il ... sono pure e semplici calunnie messe in giro da losche figure. Losca figura a me! s'indigna la povera Cleofe, gliela faccio vedere io a quel verme. Attraverso un suo fratellastro già inquisito per spaccio di prime comunioni false si mette in contatto con un ex capitano dei servizi segreti deviati, che attualmente controlla tutte le deviazioni sull'autostrada Firenze-Bologna. Costui le presenta un ex sergente depistatore, famoso a suo tempo per aver depistato un cinghiale altoatesino dai boschi delle Dolomiti fin dentro a un albergo a cinque stelle di Cortina per spaventare la moglie di un ministro.

L'ex agente si fa preparare una *bouillabaisse* dai ... e ... banda armata di Valona (i pesci non sono esattamente gli stessi ma l'insieme dell'intingolo non riesce male), e la trasporta di persona fino alla villa di Postumio nei dintorni di Siena, ricatta due giardinieri clandestini butu... lo fanno entrare da una porticina, e deposita in cucina il pentolone piazzando ... microspie in sala da pranzo. Quando Postu... si siederà a tavola, ogni sua lappata di *bouillabaisse* sarà inconfutabilmente registrata.

Ma una troupe di carabinieri travestita da troupe ... una tv di Miami che finge di girare un documentario ... vita del Sodoma tiene d'occhio la villa, filma tutti quegli strani andirivieni e il sostituto procuratore addetto al ... mette in guardia Postumio, da cui due anni prima aveva avuto un prestito di 200 milioni per far credere a ... nonna molto malata e giù di morale di aver vinto il totocalcio, povera ... chia. Postumio si precipita ... pastore ... prestatogli dalla ... moglie di un ex amante di Nerissa (entrambi agli arresti domiciliari per complicità esterna - sedevano a tavoli ... tigui sulla terrazza di una gelateria a Grosseto - ... pastori sardi implicati nel sequestro ... ... pensionata d'oro). Il cane viene ... davanti a ... a zuppiera (primo Ottocento inglese) di *bouillabaisse* e ripreso da quattro telecamere nascoste mentre lappa allegramente sotto gli occhi compiaciuti di Postumio. Schicchi e risucchi ... fedelmente registrati dalle microspie di Nerissa, ma quando la registrazione vie... fatta pervenire ai giornali che la pubblicano quasi integralmente in prima pagina (*arrrgh, slash, burp, splash, gnam* ecc.), Postumio ha buon gioco a diffondere il filmato ... e scagiona completamente.

Interviene la magistratura e il ... viene arrestato e ... in ... canile segreto come animale ... corrente dei fatti. Il capo della procura di Disneyland-Italia si dissocia ... una lettera ... Csm e il gruppo animalista alla Camera emette un comunicato durissimo minacciando di ritirarsi dalla maggioranza di governo. Il Presidente della Repubblica, in visita privata a Disneyland-Francia lascia intendere in una conferenza stampa improvvisata nella miniera dei 7 nani che il ... è pur sempre il migliore amico dell'uomo, e il presidente del Consiglio, in visita ufficiale a Disneyland-Cina, lascia precipitosamente ... giunca dei pirati del Fiume Giallo e rientra a Roma ... ... copia esatta del mitico aereo di Topolino nell'album *Topolino pilota postale*. «Una tempesta in ... bicchiere ... chinotto» sdrammatizza spiritosamente all'arrivo.

I servizi pervertiti

La crisi è evitata, il Gip ordina che il cane ... rimesso in libertà vigilata in Umbria, una commissione d'inchiesta accerta, ... i servizi deviati, l'esistenza di servizi degenerati, sotto i quali ope... ... servizi francamente pervertiti. Sono tutti responsabili di intercettazioni telefoniche illegali ... danni di tutti i protagonisti dello scandalo, a partire da quella cena sulla barca ... Nerissa a Portofino. Le intercettazioni vengono secretate e tradotte in bulgaro per impedire indiscrezioni e anticipazioni giornalistiche.

Gli originali, affidati a un tenente piromane della Guardia Forestale (che di lì a poco si suicida), scompaiono in un vasto incendio nell'entroterra ligure.

Io personalmente non ho mai dubitato che la cosa si sarebbe risolta nel migliore dei modi, anche perché spioni, fotografi, giornalisti, colonnelli, autisti, magistrati, uomini d'affari e insomma tutti i coinvolti hanno poi accettato di buon grado l'invito di monsignor Lapaglia al suo programma *Anime pulite*, e tutti hanno spontaneamente ritrattato tutto. Nerissa non aveva mai visto Postumio mangiare la *bouillabaisse*, Cleofe aveva confuso quella cena ... un'altra a Calvi, in Corsica, Rosaura, ... sua barca, aveva fatto preparare il brodetto adriatico, ma non la zuppa marsigliese, tra Rufo e Lapa non c'era mai stato altro che qualche affettuosa partita di tennis, e così via. Si è avuto un momento di panico quando Postumio ha cominciato a ritrattare anche lui, confessando che la *bouillabaisse*, effettivamente... Ma il conduttore-prelato è stato svelto a toglierli la parola con la storia evangelica dei pani e dei pesci (com'erano cucinati?), evitando che tutto ricominciasse da capo.

Io personalmente ritratto quanto detto finora, perché, caro avvocato, la sua Amarilli è ... personcina semplice, una formichina coi piedi per terra, e non ci vuole entrare in ... modo in una zuppa così inverosimile, così lontana dalla nostra vita di pic... insetti italiani, direbbe Doralice.

Carlo Fruttero
Franco Lucentini

IL CASO. Altri 11 tesori inseriti nel «patrimonio dell'umanità». Ma non montiamoci la testa

L'Italia merita le medaglie Unesco?

Un riconoscimento e un impegno: spesso disatteso

SCINTILLA sempre più il forziere delle meraviglie culturali italiane. Da pochi giorni l'Unesco ha inserito nel «patrimonio dell'umanità» altri undici siti: la reggia di Caserta, il teatro romano e l'Arena di Verona, le residenze sabaude piemontesi, l'orto botanico di Padova, le Cinque Terre, la cattedrale di Modena (con Torre civica e Piazza Grande), le aree archeologiche di Pompei ed Ercolano, la costiera amalfitana, la Valle dei templi di Agrigento, la villa Romana del Casale e il nuraghe di Barumini.

La egriffe» conferita dal comitato di esperti (una ventina, in rappresentanza degli oltre 140 Stati membri) suscita soddisfazione, ma anche perplessità in alcuni specialisti. In discussione non è certo l'importanza dei siti, quanto se il governo e gli enti locali italiani siano degni amministratori di beni culturali così preziosi. Ovvero, per dirla in burocratese, se ci siano tutti i requisiti di «accessibilità, e mantenimento» dei capolavori.

Il riconoscimento dell'Unesco (che proprio quest'anno compie anni e che ha un grande estimatore di cultura italiana nel direttore parigino Mounir Bouchenaki) non rilancia solo il turismo internazionale d'élite e non consente solo l'accesso a un fondo speciale mantenuto con i contributi pubblici e donazioni private. Instaura un impegno materiale e spirituale, linea l'importanza monumenti travalichi le competenze dei singoli stati.

«Non tutti i siti meritano la "nomination"», spiega Andrea Bruno, tra i più noti architetti italiani Bruno, dopo aver lavorato lungo in Italia e a Torino, ha svolto missioni in Palestina, Betlemme, Nazareth, Algeria e soprattutto in Afghanistan, dove ha costruito l'ambasciata di Kabul e restaurato la cittadella di Herat, perla dell'architettura islamica. «Prendiamo le Cinque Terre - dice -: dall'elicottero sono il posto più bello del mondo, ma scendiamo a appare sfacelo di auto parcheggiate ovunque, di boutique e di case una volta di pietra e ora intonacate. Quanto all'Arena di Verona, sono contrario al "vincolo conservazione assoluta", ma molti ritengono che utilizzarla per gli spettacoli, usuri troppo».

Nella lista, che comprende già (tra gli altri) il centro storico di Roma e Firenze, Piazza Duomo e Pisa, le incisioni rupestri camune, Città del Vaticano e S. Maria delle Grazie *L'ultima cena* di Leonardo a Milano, ci ben 22 residenze sabaude, dal Palazzo Reale di Torino al castello di Govone. «Sono troppe - sottolinea Bruno -, in particolare mi ria perplesso Venaria Reale. Ho sentito con terrore il ministro promettere miliardi: finché non c'è un progetto preciso saranno soldi buttati via. I lavori di conservazione ce sulla gamba di un mutilato. Negli Anni 60 ho restaurato tutta la galleria di Diana e 30 anni dopo l'ho vista rifare perché nel frattempo le porte erano rimaste chiuse, l'acqua entrata dai tetti e aveva spaccato muri e pavimenti».

Regge sabaude, templi di Agrigento, costiera amalfitana, Cinque Terre. Un esperto mette in guardia

Bruno critica anche il blocco dei lavori a Palazzo Carignano, «emblematico delle regge sabaude», dove grande ipogea (destinata esposizioni conferenze di un Costretto chiedere spazi Paolo, Cassa di Risparmio e Unione Industriale), «è ridotto a un vergognoso deposito vecchi mobili e quadri della Soprintendenza».

E che dire, ritornando agli altri siti «promossi» dall'Unesco, della costiera amalfitana, che guarda caso sta bruciando proprio dopo la battaglia contro le speculazioni edilizie e la richiesta di demolizione dell'orrendo Fuenti? O dell'orto botanico di Padova, diato da un cantiere che prosciuga falde acquifere necessarie alle piante secolari? O della Valle dei templi di Agrigento, dove gli abusivi reclamano l'impunità come un diritto e dove solo da quest'anno si paga un biglietto d'ingresso?

Cultura in trincea contro la barbarie: la medaglia dell'Unesco spesso marchia a fuoco i monumenti, che diventano obiettivo guerra, simboli di annichilimento ragione. «Pensi ponte di Mostar o alla cittadella di Herat, costruita da Alessandro Magno e devastata da Gengis Khan. Per quindici anni mi chiesto se proporla all'Unesco, ma ho rinunciato perché disinteresse del governo avrebbe smentito la nostra scelta. Infatti durante l'occupazione russa e poi con la guerra civile è andata praticamente distrutta da mine e missili». Andrea Bruno non si arrende: «Non abbandoneremo Herat, sono pronto a tornare in Afghanistan».

Carlo Grande

Il parco della Reggia di Caserta ora fa parte del «patrimonio dell'umanità». Sopra, l'interno di Stupinigi

Intervento del regista Maselli

Cinema, qualità e antitrust

E' noto che la svolta politica che Isabella d'Este dette al Ducato di Mantova consisteva in prima istanza in una politica culturale così straordinaria accanita arrivare al cinismo della lettera a Cesare Borgia per ottenere tondo Michelangelo da una Urbino messa a sacco con tanto di sorella inseguita a morte. E tuttavia sappiamo che fu quella politica programmaticamente perseguita a conferire al suo minuscolo Stato una forza tale da impedire a Francesco I strapotente di varcare i confini del Mantovano.

Lo risultato politico s'era prefisso governo americano quando decise, negli Anni Venti, che assieme alla ricerca petrolifera andava sostenuta con il sistema del taxshelter un'altra sola grande industria: quella cinematografica lucidamente definita «d'interesse nazionale» proprio in funzione dell'immagine degli Stati Uniti nel mondo.

Voglio dire che nell'Evo Moderno mecenatismo di cui parla l'interessante articolo Angelo Guglielmi pubblicato giorni fa da *La Stampa* non è un dare a fondo perduto ma un dare - sempre - in funzione d'un risultato strategico. E' dunque una caricatura elusiva quella ci- «parastato» mentre è importante la risposta che Veltroni dà - sempre su *La Stampa* - riguardo rilancio del cinema italiano che vede basato sulla creazione di nuovi pubblici e sulla sperimentazione. Ma in particolare «puntando sulla qualità che ciò che ci distingue».

Che poi il contesto in cui ciò avverrà debba essere più meno ricco prodotti medi, fatto assolutamente naturale in industria di prototipi com'è quella cinematografica: dalle caratteristiche straordinarie diverse da ogni industria classi- e seriale.

D'altra parte tutto il cinema italiano è sempre battuto da noi in Europa per la linea Lang-Mitterrand e poi Delors: dove si voleva un'industria europea forte e fortemente anoma- perché formata da centinaia «cellules productives» indipendenti ma collegate da grandi e organizzate agenzie di distribuzione per il mercato europeo e per quello mondiale. Una linea sostenuta da filosofia produttiva dove le diversità culturali, la qualità la creatività sono risorse da ricercare e valorizin un'articolazione intelligente di costi e livelli, capace - sulla distanza - di affermarsi sul mercato mondiale.

Voglio dire che se nella sinistra italiana si tornerà a gere su quella strategia vincente che è basata sulla qualità - e sulla sperimentazione e creazione di nuovi pubblici - è possibile lavorare da subito al rilancio di una grande politica europea del cinema in una più vasta pspettiva che investa tutto l'audiovisuale. Dove vanno immediatamente ricercate tutte le convergenze possibili con gli altri governi europei a cominciare da quelle aperte dalla recente vittoria di Jospin in Francia.

E in Italia preparare intanto legislazione nuova che sia di esempio e riferimento.

E siamo punto. Di quali leggi, di quali principi, di quali strategie europee si può parlare se si continuano ad eludere sistematicamente quei nodi prioritari individuati da tutto il cinema italiano e indicati in ogni sede - ancora qualche giorno fa le interviste dei cineasti *La Stampa* - perché ne conosce sulla pelle e nell'esperienza la forza mortuaria?

Parlo di normativa antitrust che elimini lo sconcio d'un mercato ogni giorno più drog chiuso nelle mani di pochi noti; parlo d'un sistema articolato di interventi e quote di programmazione cui ogni politica di sostegno alla produzione nazionale diventa oggi oltre che lettera morta, beffa.

Francesco Maselli

LETTERE AL GIORNALE

Si fa presto a dire piromane. Come risanare le ferrovie

Una parola impropriamente

Due parole affettuosa critica ai cronisti e titolisti della *Stampa* in merito all'incongruo abusato impiego del termine «piromane» per definire il presunto autore di incendi anche quando viene avanzata quale fortemente ipotizzabile, non addirittura dimostrata, franca matrice dolosa dell'atto. In proposito mi sia concesso chiarire che «piromane» è qualifica strettamente riservata a colui che appicca fuoco in preda un impulso irrazionale e incoercibile. E, pertanto, senza che possa scaturire dall'evento preventivamente vantaggi materiali tanto meno consapevoli reazioni a stimoli negativi ambientali parte del soggetto. Il quale, se riconosciuto, da appropriata perizia, come tale, non è suscettibile, limitatamente al reato incendiario, di punibilità in quanto considerato «psicopatico». E' assimilabile in tal senso al «cleptomane» che sottrae oggetti di scarso valore al negoziante spinto da «raptus» non dalla cosciente motivazione del «mariuolo».

Naturalmente il cronista e il titolista sono liberi si esprimersi come meglio credono, ma ritengo preciso diritto del lettore, non addetto ai lavori, essere informato circa la sostanziale differenza che corre tra chi prepara a tavolino e senza scrupoli rogo della costiera amalfitana chi, affetto da spinte patologiche, presenti peraltro in percentuali irrisorie, rispetto cronache, agendo in solitario, non può procurare veri e propri disastri. Per dire della circostanza tutt'altro che rara che è lo stesso piromane ad avvertire tempestivamente i vigili del fuoco.

Giovanni Gentile,
neuropsichiatra

Quando l'allegria

Con l'estate c'è amministrazione pubblica, piccola o grande, che rimanga coinvolta dal sacro furore festivaliero. Rassegne teatrali, musicali, mostre, convegni ecc., spettacoli generalmente offerti gratuitamente, e a volte frequentati da esiguo numero spettatori.

La notizia sconcertante viene da Roma - *La Stampa* del 7 agosto - dove l'amministrazione capitolina, per organizzare una «estate ricca di avvenimenti», ha speso la bella cifra 13 miliardi. Nell'era dei tagli, del riordino, dei bisogni sociali, la notizia romana fa riflettere.

Sandro Menin
Omegna (Vb)

Chi protegge i più deboli

Se soffrite nel vedere un animale torturato, se vi sembra giusto diffondere informazioni sul fatto che gli animali provano piacere e dolore in modo del tutto simile a noi, preferite passare domenica a togliere cacche dai rifugi anziché spaparanzarvi come uno zombie davanti alla televisione, se decidete nutrire il vostro cane con alimenti equilibrati invece di di cucina, più o meno apertamente riaffiorare il solito, trito concetto: ma tutti i problemi che ci sono...

Ognuno noi ha una «scala di valori» e pone in cima questa scala un particolare problema: forse per questo dedicherà propria vita esclusivamente a «quel» problema? Non cercherà invece di difendere tutto ciò in cui crede? Ogniqualvolta ci si occupa impegno qualcosa, c'è subito qualcuno che inizia a tuonare contro lo «spreco di energie» e la «decadenza dei tempi» perché «i problemi sono ben altri». I vivisettori ti accuseranno sprezzanti che ci sono gli allevamenti in batteria l'inquinamento industriale. E allora cercherai di difendere gli animali avvelenati e l'ambiente inquinato, troverai chi ti dirà che è contro la guerra che bisogna rivolgere il proprio interesse, e via di qu passo (violenza ai minori, fame nel mondo ecc.): non c'è mai fine alla gerarchia delle «cose più importanti». In quest'ottica, proteggere le opere d'arte o chiedere campi sportivi per i bambini diventerebbero vere e proprie perdite di tempo. E gli hobbies e i divertimenti più «frivoli» (calcio, discoteca, collezionismo, partite a carte e a scacchi...), gli oggetti (orologi, auto costose, vestiti firmati...) nei quali miliardi di persone impegnano gran parte delle loro risorse? Tutti da abolire, naturalmente!

Cosa c'è di male si ha voglia di occuparsi, anziché della più importante» (quanto mai soggettiva), di «quell'aspetto importante» della vita per il quale ci si sente più portati? che cercare di procurare benessere deboli sia comunque cosa degna di rispetto. E gli animali hanno neppure possibilità di fare sentire la propria voce: più di così!

Poli, Bra
Lega nazionale per la difesa del cane

Caro Odb, permetta la digressione, ma perché nessuna rubrica (neanche Giorgio Dell'Arti) ha segnalato che mercoledì 23 luglio la compagna di Hunter (Rai 2 intorno (0,55) si è sposata? Adesso il nostro poliziotto accompagna bionda. Urgono delucidazioni. Conosco le regole e lascio lo spazio per stacco...

ing. Michele Petruzzelli
Milano

GENTILE Ingegnere, lei le regole grafiche che impongono che in questa rubrica si spezzi dopo poche righe il discorso per effettuare un cambio di caratteri. La ringrazio per averne tenuto conto. Purtroppo le regole sono un poco più complicate perché esigono prima dello stacco un certo numero di righe, non una di più non una di meno, e così lei si è trovato a compilare un più corto. Spero che i grafici escogitino il modo di sanare il contrattempo. In compenso, le dirò che la mancata segnalazione del cambio compagna Hunter non è una colpa: il fatto non meritava di esser commentato perché non è la prima volta che la serie di *Hunter* viene trasmessa. E' da un pezzo, anzi, che Rai 2 ce la propone immancabilmente d'estate. E non se ne può più. Non specificamente delle imprese Hunter ma in generale, poco per tutte le riesumazioni. Pardon, le repliche. Naturalmente, c'è replica e replica.

Rai, la lunga estate delle repliche

Magari si può considerare ragionevole che, dopo certo tempo, venga ritrasmesso un serial come *Amico mio* (Rai 2), ma è diverso quando la replica è super-ravvicinata e implica fatti di attualità. Rivà in onda adesso al mattino Rai 3 l'arguta trasmissione culturale di Rai Educational condotta da Enzo e Andrea Golino che è andata in onda giugno, neppure due mesi fa: non solo chi voleva e poteva vederla la ricorda benissimo, ma l'annuncio «sta per essere inaugurata a Mantova una grande mostra sugli Estensi» lascia smarriti come un viaggio all'indietro nel tempo. Rivà in onda la sera su 2 *Macao*, trasmissione terminata appena attimo fa. Rivà in onda *Ci vediamo in* condotta da Paolo Limiti, identica a com'era mese e mezzo fa però resa sconcertante dal montaggio caotico di puntate diverse per cui da un attimo all'altro cambiano luci e scenografie, il pubblico muta colpo, Limiti è vestito in un'inquadratura e di grigio tortora nell'altra. Se i telespettatori pagassero il canone con fotocopie di biglietti da diecimila lire tutto sarebbe regolare, noi versiamo soldi originali per avere in cambio programmi-copia durante almeno tre mesi (l'estate televisiva è la più lunga che ci sia).

Oreste del Buono

Ecco il denaro per le

Si parla molto in questi tempi di Ferrovie dello Stato che funzionano male. Non sarebbe bene iniziare il risanamento dalle piccole cose? Togliere e ridurre la popolazione di coloro che viaggiano con forti sconti (dipendenti dello Sta per esempio) o addirittura gratis prima classe (ferrovieri non in servizio con moglie e figli!).

Nessuna ditta pratica un trattamento simile ai propri dipendenti usando denaro pubblico dei contribuenti! Penso che il risparmio sarebbe notevole e comunque servirebbe a iniziare moralizzazione del sistema. Che ne pensa ministro Burlando?

Caterina Barbari, Torino

Benzina, i misteri del prezzo

Dal brillante articolo di Roberto Ippolito «L'odissea un barile» (*La Stampa*, 12 agosto) apprendiamo alcune notizie di notevole interesse. Tra queste, che la determinazione del prezzo della benzina è un «modello di una complessità mostruosa», come lo definisce con trepidante ossequio il presidente di Agip e IP, Alfredo Moroni, che esprime il parere per il ribasso del prezzo delle benzine. Da inguaribile ingenuo credevo che il «parere» lo esprimesse il management dell'Agip e in tempi andati si sarebbe anche detto «in attuazione delle linee di politica energetica

E il parere per il *rialzo* dei prezzi espresso con lo metodo o basta una telefonata? E perché non facciamo presidente dell'Eni più Agip il computer che elabora ed esprime pareri così vincolanti e decisivi per le tasche dei consumatori?

I dati antitrust riportati nell'articolo ci informano altresì degli strabilianti incrementi dei margini al netto degli investimenti per ogni litro di benzina che si sono verificati dal 1993 al 1995. non per fare i conti in tasca al presidente Moroni, ma è mai possibile che non si a sapere gioca l'invarianza del cambio lira/dollaro sulla quota di greggio «proprio» dell'Agip (e quello *equity, buy back* e così via) oppure l'Agip continua a fare solamente il grossista di petrolio come uno fa il grossista di ortaggi?

E le migliaia di miliardi che il contribuente italiano ha versato ai Fondi di Dotazione dell'Eni-Agip per «garantire un approvvigionamento energetico in condizioni di economicità sicurezza» dove sono finiti? Dobbiamo chiederlo a Pacini Battaglia?

Lucio La Verde, Trento

Crisi di governo per la caccia

A proposito di caccia, tema di attualità: sente ripetere spesso che la è necessaria, in forma di «prelievi selettivi» perché l'eccesso di selvaggina danneggerebbe l'agricoltura anche, talora, la salute

Bene, se questo fosse vero, io direi che i prelievi selettivi andrebbero affidati a personale specializzato e stipendiato. Ma perché non ai cacciatori, che lo fanno per sport e senza oneri per le finanze pubbliche? Perché sarà dire, in un Paese dove viga la pena di morte: aboliamo bola di Stato e affidiamo le esecuzioni a dei sadici criminali: così lo Stato risparmia e loro si divertono.

P.S. Qualcuno si è scandalizzato perché in Italia un dissenso sulle specie cacciabili abbia potuto far parlare addirittura di crisi di governo. A me invece sarebbe sembrato evento meraviglioso se, in un Paese il nostro, dove crisi di governo avvengono di norma solo per imprevisti inceppamenti del secolare trasformismo patrio, la crisi fosse esplosa per una squisita questione di principio: il diritto alla di fringuelli, passeri e francolini monte.

Giuliano Martignetti
Torino

Straordinari fossili in Canada

In principio era il verme

COME, perché, quando nacque la vita sulla Terra? La domanda è affascinante, tanto che si parla di una vera e propria sione» degli scienziati per rispondere; non minore è l'interesse dell'uomo . Anzitutto, una precisazione essenziale: non si tratta dell'origine della specie umana, che quelle viventi è fi- più evolute che ormai si colloca chiaramente in Africa intorno a tre milioni di anni fa. tratta, invece, specie iniziali, quelle in cui la vita fece la sua prima comparsa.

Nuove, fondamentali scoperte g luce viva sulle tenebe di questa remotissima esistenza. Nella località Burgess Shale, sulle montagne del Canada tra M Field e Mount Wapta, ripetute frane materiale fangoscesero valle trasportanse una serie di minuscoli esseri viventi, la cui datazione si calcola a circa cinquecento milioni di anni fa. Quegli esseri rimasero intrappolati e sepolti; ma paradossalmente proprio per questo possono essere ora studiati conosciuti.

Come ha detto il professore Desmond Collins agli inviati italiani del Centro Studi Ricerche Ligabue, che non senza fatica hanno raggiunto tra impervie tagne, gli esseri viventi scoperti a decine di migliaia sono di dimensioni minuscole: dinosauri verranno molto dopo!): alghe, spugne, celenterati, brachiopidi, vermi, molluschi e molti altri organismi di difficile interpretazione, che sembrano non aver lasciato discendenti nelle faune successive. Costituiscono, dunque, frammento solitario nell'evoluzione della vita; ma un frammento di straordinaria importanza, perché si avvicina alle più remote origini.

Tra gli esemplari scoperti, impressiona la presenza di «cordati», cioè di esseri in cui prefigura una caratteristica essenziale dell'uomo futuro: la colonna vertebrale. Anche muscolatura gli organi interni cominciano a delinearsi, linea evoluzionistica che ormai appare evidente, anche se può avere momenti di arresto di alterazione. Certo sembra che i primi esseri viventi fossero di dimensioni minuscole, non oltre qualche centimetro; ma i problemi essenziali vita già si delineano, osservandone costituzione e le potenzialità.

Rilevano gl'inviati del Centro Ligabue, Annalisa Ferretti Piero Vezzani, che l'eccezionalità delle scoperte sta nel fatto che possiamo pensare ai fossili come elementi vitali. Alcuni organismi, dotati complesse appendici corporee e potenti arti, camminasul fondo marino o si spostavano nuotando in cerca di cibo, formato da esseri intrappolati nella frana o da parti di essi. Altri organismi vivevano sul fondo, filtrando come spugne il nutrimento dall'acqua. Altri ancora, infine, abili nuotatori e terribili predatori, dotati di grandi occhi per meglio cercare il cibo.

E' una vera avventura raggiungere il luogo delle scoperte. Anzitutto, avendolo il governo canadese dichiarato «eredità mondiale», vi si può accedere a piccoli gruppi, accompagnati una guida e dopo aver fatto giuramento non toccare né prendere alcunché. Un percorso a piedi di alcune ore, in un bosco di conifere, sbocca nel grande anfiteatro naturale formato dalla caduta delle antiche rocce. Animali di origini immemorabili pascolano lungo i pendii solitari, e specie rare da osservare; i bianchi caproni di montagna, i timidi istrici, i piccoli roditori «pika» dalle orecchie arrotondate.

Attraverso di loro, vediamo come le specie animali si siano evolute nel corso dei millenni; eppure l'ambiente naturale è rimasto pressoché inalterato, facendo da specchio a quevero e proprio scenario dell'evoluzione della vi- Un'evoluzione cui siamo, certamente, il punto terminale finora; ma nei secoli e nei millenni futuri? In fondo, coloro che prefigurano esseri per noi favolosi fantastici potrebbero anche avere ragione.

Così lavoravano i maestri del Rinascimento tedesco: a Basilea una grande mostra di disegni preparatori

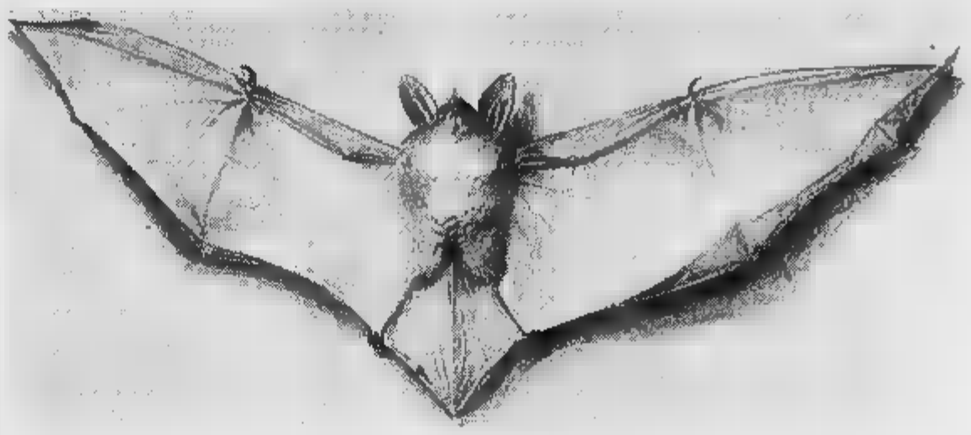

Ci si commuove davanti ai progetti per lo «Stalliere disteso» di Baldung

Nel cervello di Dürer

Astuzie e inquietudini del genio

Inarrivabili ritratti alla punta d'argento, pipistrelli e aragoste fissati dal carboncino

BASILEA

SONO incredibili, certi fenomeni. Una mostra straordinaria e impagabile come questa, che dovrebbe muovere legioni di appassionati, provoca - contrario di altre ben più modeste ma più enfatizzate dai mass media - ben poco rumore. E dire che una volta ogni dieci anni, per lo meno, ci si può permettere penetrare in *veaux* tanto preziosi muovere un materiale così delicato. Dura a fine agosto, questa sublime parata, *Dürer, Holbein, Grünewald*, al Museo Basilea, perché i disegni non devono restare troppo a lungo sotto le offese della luce e soprattutto sotto gli sguardi indiscreti di turisti stoltamente sbrigativi.

Ma dopo un adeguato periodo di riposo, questi straordinari «grandi vecchi» e sapienti della pittura rinascimentale tedesca, torneranno l'anno prossimo a far bella mostra di sé (dal giugno a fine agosto) al Gabinetto delle Stampe del Museo Statale di Berlino: e in qualche modo gli appassionati non devono perdersela, questa magnifica occasione. Non soltanto per corredo straordinario mostre collaterali, come soltanto gli stranieri sanno combinare: per esempio, sempre allo stesso Museo di Basilea, una piccola ma squisita rassegna delle micro-incisioni di Holbein il Giovane sulla *Passione di Cristo* (sino al 7 settembre); oppure l'antologia-riepilogo della straordinaria pittura di quell'epoca, sino a giungere alla sublime disperata *Deposizione* di Holbein, dove Gesù è visto come attraverso il legno della bara, che tanto avrebbe poi influito su Boecklin Hodler (con anche le doverose riscoperte dei cosiddetti minori, dallo Schongauer jr. Veit Stoss, dall'ingiustamente sottovalutato Strigel al meraviglioso Nicklaus Manuel, maestro bizzarro e sinistro, antutto da studiare).

Ma prodigio di questa

A lato delle più famose incisioni di Dürer: «Il Cavaliere, Morte, il Diavolo»

In alto un disegno preparatorio Holbein, fra le opere in mostra a Basilea

Opere miracolose da ammirare in silenzio

mostra, che è dedicata soprattutto alla perizia inarrivabile di disegnatori che si chiamano Holbein Dürer, Altdorfer Wolf Huber, Cranach padre, figlio e fratelli, oppure Urs Graf, Grünewald o ancora Hans Baldung (dunque spaziando dalla Svizzera all'Alto Danubio) è quello di permetterci di entrare d l'insospettato laboratorio della loro instancabile offidi artefici del bulino e della xilografia. Meglio ancora, penetrare, indiscretamente, dentro la lomente, enciclopedica e post-medioevale, dentro i patemi irrequieti moderni della loro straordinaria capacità progettuale.

Certo, una nostra ingenuità imperdonabile: ma quando uno ha di fronte a sé la perfezione incisa e polita, quasi «stilettata», di capolavori come la *Melancolia* o il *Sant'Eustachio* Dürer, al cospetto di quell'esattezza quasi millimetrica e perpetua, è difficile immaginare che l'artista abbia avuto al contrario ripensamenti esitazioni. questa mostra, per esempio, nel caso del celebre *Stalliere disteso* di Hans Baldung, ci insegna, alla presenza di commoventi disegni preparatori, che anche gli artisti più infallibili hanno le loro astuzie loro *défaillances*.

Così ci rendiamo conto che quella prospettiva allungata e «mantegnesca» nascondeva altri segreti: per esempio, un vero casco da esploratore accanto al corpo, riverso dalla stanchezza, del palafreniere, che probabilmente per ragioni di equilibrio grafico meglio di difficoltà prospettiche poi scomparso dalla scena.

A un altro livello, possiamo renderci conto di come lavorasse lo stesso Dürer, grazie al montaggio estroso e disinvolto di dettagli prelevati da altri maestri: per esempio, per una celebre *Sacra Famiglia* nordico-bellinfana, il furto è duplice: da un lato pesca dal fiammingo Geertgen tor Sint Jans, dall'altra dal celebre incisore, detto il Meister des Hausbuches. Ma dire le bellezze inarrivabili di questi ritratti alla punta d'argento, di questi pipistrelli aragoste immortalati dall'occhio gentile del carboncino, è inutile e presuntuoso: bisogna adorarli in silenzio, augurandosi che nessuno ti guasti l'incanto. Ma almeno questo coraggio, bisogna averlo: di fronte al microsortilegio di certe sorgenti primaverili graffite da Holbein degli schizzi di paesaggio di Dürer, preparatori per la celebre incisione del *Cavaliere, la Morte, il Diavolo*, bisognerà sapersi domandare che mai la «modernità» abbia aggiunto a questi miracoli sovrani. E convenire che c'è più genialità in alcuni millimetri di quelle sanguigne che nell'intiera carriera di tanti stronabazzati artisti del Nulla Odierno.

Marco Vallora

SUDARE FA BENE.

ECCO PERCHÉ

NEUTRO ROBERTS

NON CONTIENE

ANTI TRASPIRANTI.

SERVIZIO CONSUMATORI - NUMERO VERDE 167-827176

Sudare è un fatto naturale necessario per regolare la temperatura corporea ed espellere tossine. Il sudore in se stesso non è la causa del cattivo odore, lo diventa interagendo con i microorganismi presenti sulla pelle. Neutro Roberts non contiene sali di alluminio o altre sostanze anti traspiranti, ma agisce riducendo l'attività dei microorganismi e lascia la pelle libera di respirare.

DEODORANTE NEUTRO ROBERTS. LA FRESCHEZZA NATURALE CHE NON TI ABBANDONA MAI.

un cd-rom CHE ha INCISO molto SUL 1996 anzi tutto

Dal 1992 al 1996. La collana prosegue con il quinto CD-ROM, che raccoglie tutto ciò che La Stampa ha pubblicato in un anno, con il potente software Hypersystems (Dos, Windows ■ Windows 95), rapido esauriente e semplice da usare. Tutto La Stampa 1996 contiene tutta l'attualità italiana ed estera dell'anno, la cronaca, la cultura, l'economia, lo spettacolo, lo sport. Una realtà arricchita da commenti, inchieste e interviste e dai supplementi Tuttoscienze, Tuttolibri, Tuttosoldi. E in più l'enciclopedia geografica, con schede monografiche sui paesi di tutto il mondo. Un appuntamento da non perdere: per capire, per approfondire, per non dimenticare.

tutto LA STAMPA Compact

❑ Desidero acquistare Tutto La Stampa Compact 1996 (L. 300.000)

❑ Se in possesso delle annate precedenti (L. 200.000)

❑ Desidero acquistare ■ annate 1992, 93, 94 ■ 95. Caduna (L. 200.000)

❑ Desidero acquistare la collezione completa dei CD-ROM Tutto La Stampa 92-96 (L. 600.000)

❑ Il CD-ROM Tuttoscienze (81-92) (L. 99.000)

Pagamento: ■ contrassegno ❑ assegno ■ trasferibile intestato a "Editrice La Stampa Spa" (I prezzi sono comprensivi ■ Iva e spese postali).

Nome Via

Cognome N. C.A.P.

Società/Ente Città

Tel.

P.IVA o cod. fisc. Firma

Ritagliare e spedire questo coupon a:
La Stampa - Ufficio Marketing - Via Marenco, 32
10126 Torino. Oppure via fax, 011-6568393

LA STAMPA HYPERSYSTEMS Numero verde 167-862005

Per Presley, di tutto, di più

Si celebra Elvis Presley (foto) in mille modi. Ma il cuore dell'evento sarà Graceland, la villa di El[redacted] Presley [redacted] Memphis aperta al pubblico dal 1982, meta ogni anno di centinaia di migliaia di turisti. Sarà tutta l'America [redacted] ricordare, a 20 anni dalla morte, il suo musicista più significativo, con una intensa serie di concerti, conferenze [redacted] naturalmente gli immancabili concorsi per sosia. In televisione: dall'11 al 20 agosto, il piccolo schermo è dominato dalla figura del re del rock and roll. La tv «Vh-1» propone una serie di programmi intitolati «Elvis dalla vita in [redacted]. Su Internet è in funzione il sito «Elvis Lives» che contiene tutto sul cantante. C'è anche un sensitivo «on-line», http://www.eonline.com, che svela i misteri di Elvis. L'Europa lo omaggia domani con [redacted] grande concerto di star a Londra allo stadio di Wembley. Anche la Rai lo ricorda in «On the road» di Pascal Vicedomini, domani sera alle 21.30, su Raitre.

Spettatori querelano Arbore

Una decina di querele per «concorso in truffa continuata» sono state presentate ieri ai carabinieri nei confronti di Renzo Arbore (foto) [redacted] degli organizzatori di uno spettacolo in piazza [redacted] Ravello (Salerno), che ha provocato forti proteste da parte di spettatori. Questi ultimi, secondo l'accusa, pur avendo acquistato biglietti [redacted] posti numerati non [redacted] riusciti ad assistere alla kermesse [redacted] nora. Secondo quanto riferito nelle querele, gli organizzatori dello spettacolo con Arbore e l'Orchestra Italiana avrebbero venduto, al prezzo di 75 mila lire a testa, molti più biglietti dei posti disponibili (circa la metà, sostengono i querelanti) e sarebbero stati inoltre vittime di [redacted] fittizia prenotazione in settori numerati che sarebbero risultati tali solo sulla carta. Il penalista napoletano Ivan Montone, [redacted] degli spettatori che ha presentato l'esposto ai carabinieri, ha parlato [redacted] «cultura delinquenziale» da parte degli organizzatori.

L'Italia di Ferragosto, abbandonata dalla tv, offre però molti spettacoli dal vivo: ecco una piccola guida

Il mese dei Festival [redacted] dei grandi spettacoli estivi, in Italia, è luglio. In agosto l'attività si affievolisce, le rassegne diventano più rarefatte, i grandi interpreti vanno in [redacted] anche loro, seguendo la condizione generale [redacted] molti italiani. I festival si trasformano in feste, spesso di paese, rispettabilissime ma di altro livello professionale. Nello stesso tempo, anche la televisione abbandona il suo pubblico in pasto alle repliche e ai vecchi film. E allora, nonostante l'offerta [redacted] sia più [redacted]i effervescente come un mese fa, conviene approfittare del clima, spegnere il televisore [redacted] uscire di casa, per andare a vedere gli spettacoli, per tornare ad apprezzare le esibizioni delle persone «vive». Il contatto con chi recita, o suona, o canta, senza la mediazione del video si è affievolito per molti. Ma per chi volesse recuperarlo, offriamo [redacted] piccola guida agli appuntamenti più interessanti.

PAROLE & MUSICA *in una notte di mezza estate*

[redacted] TEATRO

UN taglio di rasoio: il Ferragosto dà al teatro di prosa l'incisione netta di una spaccatura, spegne l'ubriacatura di luglio e sigla un armistizio. Per un po', silenzio: si riprenderà in settembre, quando altri festival, da Vicenza [redacted] Todi a Taranto a Palermo, verranno a depositare il loro seme d'arte.

Oggi [redacted] domani gli irriducibili spettatori di teatro non avran[redacted] l'imbarazzo della scelta. Gli spettacoli in circolazione sono di piccola taglia e hanno già un discreto ruolino di marcia. Fra questi, uno dei più interessanti è **Una tavolozza rosso sangue** di Valeria Moretti, affidato all'interpretazione di Elisabetta Pozzi. E' in scena questa [redacted] nel convento S. Girolamo di Frontino (Pesaro) [redacted] proviene dal festival «Portovenere Donna», che lo ha prodotto. La Moretti, che è scrittrice intensa e mossa da profonda spiritualità, racconta tre donne straordinarie, vissute in epoche diverse e legate al mondo dell'arte. Ci consegna i ritratti della pittrice seicentesca Artemisia Gentileschi, della francese Elisabeth Vigée Le Brun vissuta un secolo dopo, e di Frida Kalho, moglie messicana di Diego Rivera, morta nel 1954. Non tre vite, [redacted] tre squarci di vita, [redacted] momenti di narcisismo unificati dal sangue: il sangue della Gentileschi dopo lo stupro, quello della Vigée Le Brun travolta dalla Rivoluzione dell'89 e quello della Kalho massacrata dalle operazioni chirurgiche. A tutte e tre Elisabetta Pozzi dedica adesione e passione.

Comicità parodistica [redacted] matrice televisiva con La Premiata Ditta che nel Teatro Tenda [redacted] Terminillo (Rieti) propone **Preferisco ridere 3**. [redacted] non vi dispiace un teatro nobilmente illustrativo, e se vi trovate dalle parti di Anzio sul litorale roma[redacted] potete andare a vedere il **Decamerone** affidato all'interpretazione di Maria Teresa Ru[redacted] e di quell'onesto attore che è Giampiero Fortebraccio. Garantisce sulla qualità la regia di Renato Giordano.

Sulle altre cose, meglio tacere. Obbligatorio invece segnalare le «serate» monologanti di Gisele Dix a Cervia con [redacted] **sembra che andiamo bene**, e di Marco Paolini che [redacted] Taglia[redacted] propone **Carta Venezia**, in cui dà libera circolazione alla sua straordinaria natura di fabulatore.

Piatto ancora più modesto domani. Giorgio Panariello è protagonista alla Versiliana di Marina di Pietrasanta della commedia di Giampiero Solari **Boati di silenzio**. Ad Abbadia S. Salvatore (Siena) Lucia Poli interpreta **Antologia** di Stefano Benni. Continuano la tournée (che non [redacted] diversa per ritmo [redacted] per fatica da quella dei cantanti) Antonio Albanese a Cesenatico [redacted] **Revival** e Alessandro Bergonzoni a Bardonecchia [redacted] **Zius**, irresistibili affondi nell'assurdo di cui Bergonzoni è, come sempre, autore.

[redacted]ldo Guerrieri

LA [redacted]

ANCHE le ugole d'oro a Ferragosto hanno diritto [redacted] silenzio. Ugole a riposo, niente finzioni sceniche, niente stress, meglio [redacted] vacanza in spiaggia a prendere il sole, perché la salsedine, si sa, fa bene alle corde vocali, tonifica, cancella gli sforzi [redacted] sottopongono a c[redacted] dei [redacted]erosi impegni e di un «impossibile diapason». Tacciono anche gli enti lirici, ma [redacted] metà agosto gli stakanovisti dell'opera si contano sulle dita, sono ospiti delle residue manifestazioni estive legati da contratti più o meno remunerativi e comunque di rilievo. L'Italia dell'opera e dell'operetta s'è fermata o quasi. In quale nobile «cortile» si canta dunque a Ferragosto?

Resiste e riafferma il suo prestigio internazionale il Festival di Pe[redacted] che propone **Nel teatro [redacted] Gran Mondo**, pagine rare del repertorio buffo rossiniano [redacted] donizettiano, con interpreti giovani [redacted] già agguerriti: Eva Mei, Sonia [redacted]nassi, Roberto De Candia, Roberto Frontali, Paul Austin Kelly e Bruno Praticò. Artisti che in gran parte [redacted] sono formati al ROF pesarese. Dirige Corrado Rovaris, l'orchestra è quella del Comunale di Bologna. In riva al lago pucciniano, a Torre del Lago concerto dei vincitori del Premio Puccini. Ma anche parata di stelle con **Andrea Bocelli e José Carreras, Giuseppe Taddei e Rolando Panerai, Fiorenza Cossotto [redacted] e Maria Dragoni**. L'orchestra sarà diretta [redacted] Marco Balderi e da [redacted] veterano della lirica mondiale: Anton Guadagno. A Ferragosto non si ferma neppure l'Arena che di turisti internazionali vive proprio nei mesi caldi. L'Arena del Duemila metterà in scena l'Aida, lo spettacolo più venduto all'estero. Cantano Michail Ryssov, Carlo Colombara, Maria Guleghina, regia di Gianfranco De Bosio ripresa da Susy Attendoli. Dirige u[redacted] altro veterano del bel canto: Nello Santi, profondo conoscitore del reperto[redacted] italiano. Poche dunque le serate all'opera e una ragione forse c'è: non è più tempo di vacche grasse e di cachet milionari tanto conclamati e criticati [redacted] passato e di cui non si sente più parlare.

E sabato? Si è già in ripresa: allo Sferisterio [redacted] Macerata, alle 21,30 è [redacted] casa Verdi con un **Nabucco** che promette bene. Nabucodono[redacted] sarà infatti il grande Renato Bruson, Ismaele sarà Nazareno Antinori, mentre la schiava Abigaille [redacted] il soprano Anna Chierichetti. La regia è di Renzo Giacchieri, dirige Paolo Crignani. L'Arena non si ferma e mette in scena **Butterfly**, [redacted] panni c'è però Giovanna De Liso, perché la grande Raina Kabaivanska s'è concessa anche [redacted] una vacanza. Pinkerton sarà Nicola Martinucci che all'Arena [redacted] di casa. Sul podio c'è sempre Angelo Campori che s'è meritato l'attenzione della critica. Il Rossini Festival riprende il **Barbiere di Siviglia** anticonvenzionale con un cast di tutto rispetto: Roberto Frontali, Sonia Ganassi, Paul Austin Kelly, Giovanni Furlanetto. Dirige Yves Abel, [redacted] Coro è quello da camera [redacted] Praga, l'Orchestra della Regione Toscana. [redacted] la danza? Al Vittoriale di Gardone Riviera **Ragazzi selvaggi** conclude il festival. Danzano André de La Roche e [redacted] Compagnia Fabula Saltica. Le coreografie sono di Robert North, mentre a Camerino il Balletto di Toscana presenta **Don Giovanni**.

A[redacted] Caruso

IL ROCK

CHI fermerà la musica? Nemmeno il Ferragosto. Ecco allora una guida ragionata ai concerti più interessanti degli artisti che stanno passando l'estate '97 in giro per la penisola. Partendo dal Nord, sono due i concerti consigliabili, sia per la validità artistica sia per l'impatto dal vivo.

Pino Daniele sarà domani allo stadio di Mojano in provincia di Udine e il [redacted] disco «Dimmi cosa succede sulla terra» [redacted] già arrivato al traguardo delle novecentomila copie con un consenso di pubblico entusiasmante; dal vivo il cantautore propone le canzoni più belle dell'ultimo disco ma non dimentica i gloriosi hits di una carriera incredibile.

Oltre all'esibizione con la band che lo accompagna, Pino gratifica l'audience proponendo alcuni «classici» per sola chitarra e voce.

Sempre al Nord e per l'esattezza a Grado in provincia di Gorizia la chiacchieratissima band veneta dei **Pitura Freska** esorcizza le recenti denunce per istigazione all'uso di sostanze stupefacenti (marijuana), [redacted] un concerto che ha tutti gli ingredienti per essere superdivertente.

Per Scardi e soci è impossibile non inserire in scaletta la divertente «Papa Nero» con la quale si sono fatti largo alla scorsa edizione del Festival di Sanremo suscitando la simpatia del pubblico e della critica. Comici.

Nel Centro Italia due artisti distanti fra loro ma molto vicini ai gusti del pubblico. **Lucio Dalla [redacted] Nicolò Fabi** si esibiscono domani sera rispettivamente allo stadio di Fermo in provincia di Ascoli Piceno e [redacted] Piazza Ajelli [redacted] L'Aquila. Se uno è ormai un'icona della [redacted] italiana, il secondo [redacted] un giovane che al di là di una maturazio[redacted] distante, può contare su un notevole appeal.

Questa sera, pieno Ferragosto, ci sono parecchi [redacted]certi interessanti anche al Sud. **Carmen Consoli**, sempre più brava [redacted] proiettata verso un futuro eccezionale, si esibisce [redacted] Bronte in provincia di Catania, **France[redacted] De Gregori** sarà [redacted] Gallipoli (Lecce) [redacted] sempre nella provincia leccese ma al [redacted]po sportivo di Leverano ci sono i **Nomadi**. Per la gioia dei giovani amanti del rap, i **Sottotono** si esibiscono al Divine Follie di Bisceglie (Bari). [redacted] viaggio musicale di Ferragosto può terminare con **Raf**, che canterà questa sera a Seminara, in provincia di Reggio Calabria.

Luca Dondoni

E SE NON [redacted]

Cantanti [redacted] ballerini, tutti [redacted] pista ma [redacted] Gubbio spunta Shakespeare

OGGI

[redacted] A [redacted] (Biella), [redacted] Romanica di [redacted] Secondo, ore 21, arie dal Seicento [redacted] l'Emma Kirkby e Anthony Rooley. Si replica domani. [redacted] (Perugia), [redacted] Coragino, 21,30, Rosa Curtiani Ensemble.

[redacted] e [redacted] largo Cappuccini ore 21, «Sogno d'operet[redacted] le più celebri arie interpretate da Jean Bennett, Cinzia Papperini, al pianoforte Magda D'Alfonso.

TEATRO. A **Terracina**, Tempio di Giove Anxur, 21,30, prima italiana di «L'impero dei sensi di colpa», testo e regia di Duccio Camerini, con Simone Colombari, [redacted] Minaccioni, Paolo Giovannucci. [redacted] Maschio Angioino, 21,30, Giacomo Rizzo in «Quante imbruoglie pe' nu figlio». [redacted] (Siena), piazza Grande, 21,30, «Margherita da Cortona», leggenda popolare con la Compagnia del Bruscello. [redacted], Fortezza, 21,15, Ruggero Cappuccio autore [redacted] «Shakespeare Re di Napoli» con Ciro Damiano e Claudio Di Palma.

DANZA. A [redacted], teatro Cimberle-Ferrari [redacted] 21, la Compagnia Abbondanza Bertoni in «Mozart Hotel». [redacted] (Lucca), La Versiliana, ore 21, Oriella Dorella in «La marchesa von O», coreografia di Vittorio Biagi.

JAZZ & BLUES. A [redacted] (Sassari), per il Festival «Time in Jazz» pianisti Andy Emler, Misha Mengelberg e Antonello Salis, cui seguirà il gruppo Django Bates Human Chain. Riccardo Tesi-Banditaliana a [redacted] Barcelona Milan Washboard a [redacted] (Imperia). Burnin' Tubes a [redacted] (Pavia).

ROCK & POP. Banco Mutuo Soccorso a [redacted] (Viterbo). Le Voci Atroci a [redacted]. Alex [redacted] a [redacted] (Reggio Calabria). Fabio Concato ad [redacted]. Dirotta su Cuba ad [redacted] (Reggio Calabria). Matia Bazar a [redacted] (Terni). Francesco Baccini a [redacted] (Cosenza). Raoul Casadei [redacted] Audio 2 [redacted] (Catania). Edoardo De Crescenzo a [redacted] (Avellino).

DOMANI

MUSICA. A [redacted], chiostro Museo Civico [redacted] 21, il Trio Palladio in sonate di Schubert, Beethoven, Dvorak. [redacted] (L'Aquila), Chiostro S. Francesco, 21,15, New Zinds Ensemble in brani di Gounod, Satie, [redacted]. [redacted] San Rocco, ore 21, l'Orchestra Barocca Accademia S. Rocco con il soprano Margherita Tomasi in brani di Vivaldi e Cavalli.

TEATRO. A [redacted] (Siracusa), apertura [redacted] Festival Medievale con la compagnia [redacted] Teatro Regresso di Napoli. Sempre in provincia di Siracusa, a [redacted], piazza del Carmine, ore 21, la Compagnia Nisa in «Persa» di Plauto. Prima nazionale a [redacted] Teatro degli Astrusi, 21,15, di «Frammenti di una danza» di Edoardo Giovanni Carlotti, con Stefania Politi, Giancarlo Sorgi, regia di Natalia Antonioli. [redacted], Giardino del Principe, 21,30, Toni e i Volumi in «Una estate dell'altro mondo». [redacted], Teatro Romano, [redacted] 21, «Le allegre comari di Windsor» di Shakespeare, con Bianca Toccafondi e Glauco Onorato, regia di Nucci Ladogana.

[redacted] (Parma), ore 21, Aterballetto con «Songs» [redacted] Mauro Bigonzetti, «Circus» di Orazio Caiti e «Divertimento per orchestra» di Micha van Hoecke. [redacted] (Livorno), Castello Pasquini, 21,30, «Ragazzi selvaggi» con André de la Roche, coreografia di Robert North.

JAZZ & BLUES. Trio Clusone e Stephane Grappelli Trio a [redacted]. Claudio Allifranchini & Wally's Big Band ad [redacted] (Vercelli). Enrico Rava Electric Five a [redacted] (Potenza). Carl Potter ad [redacted] (Potenza). Alberto Bonacasa a [redacted].

ROCK & POP. Banco Mutuo Soccorso a [redacted] (Chieti). Dirotta su Cuba a [redacted] (Siracusa). Pooh a [redacted] (Foggia). Fabio Concato a [redacted] (Catania). Niccolò Fabi [redacted] (Aquila). Matia Bazar a [redacted] (Potenza). Francesco De Gregori a [redacted]. Alex [redacted] (Foggia). Nomadi a [redacted] (L'Aquila). Gabriella Ferri a [redacted]. A [redacted] (Modena), «Thanks Elvis», memorial dedicato [redacted] Presley con Kim & The Cadillacs, Good Fellas, Eddie & the House Rockers, Little Taver & His Crazy Alligators. Infine Edoardo De Crescenzo a [redacted] (Cagliari).

[redacted]

La faccia tosta delle «novità» Rai
Un po' di compagnia con la radio

SAREBBE incredibile, la faccia tosta della Rai. Sarebbe incredibile se non dovessimo crederci per forza, avendo imparato [redacted] leggere [redacted] bel po' di anni fa. Grazie a questa caratteristica, leggiamo per l'appunto nelle manchette pubblicitarie della Rai, pubblicate anche sulle prime pagine dei quotidiani, questo slogan: «Se non facessimo così tanti programmi nuovi, [redacted] impareremmo niente di nuovo. Rai, di tutto di più». Ci vuole proprio una bella improntitudine per uscire con una tale dichiarazione in questi giorni, dove si trasmettono non soltanto le repliche di «Pane, amore e fantasia» o «Ieri, oggi e domani», che almeno hanno [redacted] valore storico, ma anche quelle delle cretinate, tipo «Amore ribelle», la storia di un'insegnante che si innamora dell'allievo, di cui questa rubrica aveva già dato conto parecchio tempo fa. Anzi, la speranza di stagione è almeno [redacted] quella di incappare in una replica buona. Speranza, co[redacted] abbiamo visto, spesso delusa. Che sia estate, non è un mistero per nessuno. Che in questo periodo, lo spettatore sia tradizionalmente ancora più dimenticato del solito, nemmeno; che tutto ciò abbia una spiegazione [redacted] non una giustificazione nella mancanza di personale, nelle ferie di molti, nella necessità di non sprecare calibri importanti in un periodo in cui [redacted] pubblico ha per fortuna altro [redacted] pensare, lo sappiamo. Anche se [redacted] vera pure la tendenza opposta, sempre più persone non vanno in vacanza perché [redacted] se lo possono permettere, e avrebbero dunque diritto ad una scelta televisiva, [redacted] ci vanno in periodi diversi, e [redacted] sentono in balia di vecchi documentari e telefilm con le pulci. [redacted] che in più, la Rai, l'azienda di Stato, quella famosa del canone, che si paga per tutto l'anno, venga anche a prenderci [redacted] giro sui giornali, [redacted] veramente ridicolo. Oppure, a seconda degli [redacted] e delle personalità con la quale si valuta, arrogante, antipatico, controproducente.

Per fortuna resta la radio, che fa repliche anche lei, [redacted] soltando. La mattina su Radiodue, per esempio, Enrico Vaime e Monica Scattini presentano «Il programma lo fate voi». Lo fate voi perché il tema viene dato ogni giorno da un ascoltatore, con cui si dimostra tra l'altro l'esistenza del pubblico, che è fatto di persone vere, e non è una categoria dello spirito. Ieri si parlava del primo amore, quello che [redacted] si scorda mai, e tanti hanno telefonato per ricordarlo. I due, Scattini [redacted] Vaime, duettano [redacted] modo molto gradevole, con l'apporto di altri interventi (tra cui, fisso, quello di Orietta Berti rilanciata dall'«Anima mia» di Fabio Fazio) [redacted] di buona musica «per tutti» (belle canzoni «evergreen», non cose per specialisti). Subito prima, ci sono i gialli degli scrittori, poi i quiz di Anfossi & Bertola, poi [redacted] «Maccheroni radio container», poi concerti, [redacted] musica classica e leggera: molto «cazzeggio», ma anche [redacted] po' di compagnia, nei giorni tristi di mezza estate. Buon Ferragosto.

Alessandra Comazzi

I FILM DI OGGI IN TV

La Basinger in palude

[redacted]
1986, alle 20,45 [redacted] Canale 5; dur. 107'

Poliziesco [redacted] Richard Pearce. Un boss che domina la zona di New Orleans deve essere eliminato. Ma all'appuntamento con il mandante si reca il poliziotto Eddie Jillette, un cui amico e collega, nel frattempo, [redacted] stato ucciso dalla mala. Il prode poliziotto parte allora alla volta di Baton Rouge per fare vendetta. Interpretato da Richard Gere [redacted] da Kim Basinger nella parte della pupa del gangster, il film alterna momenti di azione con altri sentimentali. Notevoli le scene girate in palude, con tutte le insidie del caso.

38° PARALLELO
1959, alle 20,35 [redacted] TMC; dur. 91'

Gregory Peck, Harry Guardino e George Peppard [redacted] fra gli interpreti di questo film bellico diretto da Lewis Milestone e ambientato in Corea, all'epoca in cui il conflitto stava per terminare e gli americani [redacted] il più a Nord possibile la linea dell'armistizio. In questo quadro, vediamo [redacted] pattuglia di marines che va ad occupare una collina su cui i nordcoreani hanno installato degli altoparlanti attraverso i quali invitano gli yankees alla diserzione. Milestone descrive quest'ultimo scorcio della guerra di Corea per soffermarsi sugli orrori e sulla brutalità di tutte le guerre.

AGENTE 007, L'UOMO DALLA PISTOLA D'ORO
1974, alle 20,35 su Raitre; dur. 125'

Nono film della serie [redacted] i soliti paesaggi esotici, le belle donne [redacted] le avventure mirabolanti. Questa volta Roger Moore deve vedersela con un'organizzazione che vuole sfruttare un apparato per captare l'energia nucleare. Moore-007 avrà pane per i suoi denti, e avrà di che preoccuparsi quando incontrerà lo spietato killer dell'organizzazione, che spara proiettili d'oro da [redacted] pistola d'oro. Con Moore recitano [redacted] Ekland e il «cattivo» Christopher Lee. Dirige Guy Hamilton.

[redacted], OGGI [redacted]
1963, alle 20,50 su Raiuno; dur. 115'

Vittorio De Sica ha costruito sulla coppia Loren-Mastroianni questo trittico di [redacted]. [redacted] una si racconta [redacted] Adelina, a Napoli. La donna vende sigarette di contrabbando e, per evitare il carcere, è continuamente incinta. Alla fine, [redacted] incidente [redacted] percorso le impedirà l'ennesima gravidanza. Nella seconda, [redacted] ricca signora milanese, Anna, ha [redacted] flirt con un uomo [redacted] modeste condizioni, ma la passione è meno forte della condizione sociale. Nell'ultimo, e il più famoso, Mara [redacted] squillo per [redacted] quale rischia di perdere la testa [redacted] seminarista. Celebre la scena dello spogliarello, ripresa da Altman in «Prêt-à-porter».

Se hai un TV di 8 anni, per noi vale 200.000 LIRE
acquistando [redacted]
Watt Radio
A BEINASCO ... VIII Marzo, 1 ... 67 - 397.25.62
APERTO LA DOMENICA

ANTENNA

OGGI
In *Beautiful* Thorne si arrabbia quando viene a sapere che [redacted] è andato a trovare Taylor a Big Bear. Sheila trama per spingere Curtis tra [redacted] braccia di Maggie, che ha un duro scontro col marito (Canale 5, 13,45). A un mese dall'uccisione dello stilista calabrese va in onda lo speciale *Così Gianni Versace*, che ne ripercorre storia [redacted] carriera. Testimonianze [redacted] Sting, Elton John, Charlotte Rampling e Ute Lemper (Canale 5, 23).

[redacted]
La pubblicità [redacted] Internet ha fatturato quest'anno in Italia [redacted] miliardi di lire. Per la fine del '97 [redacted] aziende americane avranno invece investito 800-[redacted] milioni di dollari (1440-1620 miliardi [redacted] lire). La versione elettronica delle Pagine Gialle Seat in meno [redacted] d'attività ha raccolto pubblicità per 11 miliardi [redacted] lire.

[redacted]
Secondo Giorgio Celli il telespettatore si conquista «con l'incanto dell'affabulazione». [redacted] segreto consiste nel non limitarsi all'introduzione dei documentari ma nel raccontare storie. In genere preferisce parlare [redacted] animali, «magari con qualche escursione nell'antropologia, ma sempre inerente al rapporto uomo-animali. Mescolando troppo si rischia di creare confusione nel telespettatore che finisce per fare del misero zapping».

[redacted]
Luana Colussi dice che per conquistarla un uomo [redacted] deve fare avanti, lei penserà poi ad incoraggiarlo. Problemi perché non [redacted] chiara, troppo silenziosa, [redacted] allora «l'approccio diventa una fatica», andando avanti solo se l'innamorato non si stanca dei suoi modi complicati. Aggiunge che «non esiste emozione più intensa di una mano che ti sfiora, fa venire i brividi».

[redacted]
Intervistata da «Sette» Alessia Marcuzzi spiega che diventa donna quando vuole, allora si trucca e diventa sexy. Dimagrita, di seno non fa più 100 ma 98. Dice che quando fece il fa[redacted] servizio fotografico per «Max», pur essendo nuda [redacted] si imbarazzò: «Erano tutti gay. Quindi stavo tranquilla». Di famiglia ricca, fa televisione per passione. Delle colleghe: la Parietti e la Ventura sono due che sanno stare in tivù, altre hanno «la faccia da mozzarella, l'atteggiamento da mozzarella». Per il cinema ha ricevuto offer[redacted] come «bonona, amante sexy, segretaria porno, oca giuliva, tedescona», tutte rifiutate. Fino a 16 anni ha scritto tantissime poesie, «oggi non più, sono diventata superficiale». Piange in continuazione, «senza ritegno, davanti alla gente. Di testa infedele, vive «fantasie incredibili, voglie insoddisfatte», ma non potrebbe mai fare le [redacted] che sogna di fare. Se fosse un uomo, non si metterebbe mai con una come lei, perché una mattina si sveglia e dice: «Non c'è più passione, non c'è più passione!» e, di punto in bianco, scompare. Arrabbiata con [redacted] Palombelli «che era stata carina» e poi, parlando del suo rapporto coi politici, l'ha fatta «sembrare cretina». Da bambina, [redacted] tre anni, con la nonna e la bisnonna vide un disco volante fermo davanti alla finestra. Crede al triangolo delle Bermude, alla metempsicosi, ai fenomeni paranormali: «Io sono convinta che ci [redacted] al mondo degli esseri molto più intelligenti di noi».

Giorgio Dell'Arti

I PROGRAMMI [redacted] OGGI

RAIUNO

Telegiornale: 6,30 (7623663); 13,30 (7250); 18 (44554); 20 (4263); [redacted] (5741842); 0,45 (644570); 3,50 (52323500);
- **6 — Euronews**, attualità (6641)
- **6,45 Unomattina estate**, attualità (3331844)
- [redacted] **Flash L.I.S. (9.30)**, attualità (3453912)
- **9,35 La leggenda del Lobo**, film documentario. Regia di Johnny Algar (2779115)
- **10,45 Santa Messa**, attualità (56-16047)
- **11,45 Settimo giorno**, rubrica (4346573)
- **12 — Recita dell'Angelus di Giovanni Paolo II**, attualità (25660)
- **12,25 Che tempo fa**, rubrica (526-1738)
- **12,30 TG1 Flash**, attualità (62196)
- **12,35 La signora in giallo**, telefilm (5224309)
- **13,55 TG1 Economia**, attualità (2943776)
- **14,05 Totò, Peppino e la malafemmina**, film commedia (Italia, 1956). Regia di Camillo Mastrocinque, con [redacted], Peppino De Filippo (86-11991)
- **15,55 Solletico**, varietà ragazzi (75118298)
- **18,10 Simpatiche canaglie**, telefilm (6761486)
- **18,30 Chi ha paura del buio?**, telefilm (48270)
- **18,55 La signora del [redacted]**, telefilm - "La corsa" (267663)
- **19,50 Che tempo fa**, rubrica (364-6329)
- **20,35 [redacted] Sport Notizie**, rubrica sportiva (6330776)
- **20,40 La zingara**, gioco (30[redacted]
- **20,50 Ieri, oggi e domani**, [redacted] commedia (Ita, 1963). Regia di Vittorio De Sica, con Sophia Loren, Marcello Mastroianni (27264931)
- **23,10 La stazione**, film drammatico (Italia, 1990). Regia di Sergio Rubini, con Sergio Rubini, Margherita Buy (920-9912)
- **0,50 Agenda - [redacted] - Che tempo fa**, rubrica (6263054)
- **1 — Tempo - Sequenze: La città**, rubrica (6975239)
- **1,30 Sottovoce: Shere Hite**, rubrica (7434622)
- **1,55 Alta classe - Paolo Villaggio**, varietà (2635697)
- **3,55 Maurizio Arena, Annie Girardot, Ernesto [redacted]**, musicale (71738158)
- **4,20 Delitto impossibile**, sceneggiato

RAIDUE

Telegiornale: 11,45 (4344115); 13 (400); 20,30 (64573); 23,45 (67457);
- **6,30 Videocomic**, varietà (2202)
- **7 — La traidora**, telenovela (34-03625)
- **7,45 Go - Cart mattina**, varietà ragazzi (6338134)
- **7,50 Classic cartoon**, cartoni (6-336047)
- **7,55 Pingu**, cartoni (6336316)
- **8 — Heidi**, cartoni (4047)
- **8,30 L'albero azzurro**, cartoni - "All'arrembaggio". (6829115)
- **9,05 Animaniacs**, cartoni (6395-009)
- **9,30 Popeye**, cartoni (1411844)
- **9,35 Lassie**, telefilm (6361660)
- **10 — In viaggio con Sereno Variabile**, rubrica (63015)
- **10,10 Quando si ama**, soap opera (3394221)
- **11 — Santa Barbara**, soap [redacted]ra (28[redacted])
- **12 — Il meglio di Ci vediamo in Tv - 1a parte**, varietà (58738)
- **13,30 Nel Regno della natura**, documenti
- [redacted] **— Il meglio [redacted] Ci vediamo in TV - 2a parte**, varietà (9209-196)
- **15,25 Wolff un poliziotto a Berlino**, telefilm (9365757)
- **17,15 TG2 Flash (17.15 - 18.15)**, attualità (1825196)
- **18,20 Bonanza**, telefilm (641134)
- [redacted] **2**, rubrica (9364467)
- **18,20 TGS Sportsera**, rubrica sportiva (6743060)
- **18,40 In viaggio con Sereno Variabile**, rubrica (320931)
- **19 — Hunter**, telefilm (15202)
- **19,50 Aspettando Macao**, varietà (5523573)
- [redacted] **gli[redacted]e canta Tango**, [redacted]rietà (416931)
- **23 — TG2 Dossier**, attualità. Con Paolo Meucci (2445060)
- **0,05 Meteo 2**, rubrica (5992778)
- **0,10 TGS Notte Sport**, rubrica sportiva (5582047)
- **0,20 Appuntamento al cinema**, [redacted] ([redacted])
- **0,25 Storie**, attualità (2564210)
- **1,35 Tutti in pista nel sesto continente**, rubrica (5040-059)
- **2,05 Mi ritorni in mente replay** musicale (9354622)
- **2,50 Diplomi Universitari a distanza** [redacted]
- **2,55 Trasmissione [redacted]merica. Lezione 14**, documenti (58-74719)
- **3,40 Reti logiche. Lezione 14**, documenti (5292516)
- **4,30 Ricerca operativa. Lezio[redacted] [redacted]**, documenti (8592500)
- **5,05 Dispositivi e sistemi meccanici. Lezione 14**, documenti (5365575)
- **5,50 Elaborazione numerica dei segnali. Lezione 14**, documenti

RAITRE

Telegiornale: [redacted] (3052); 14,15 (213573); 19 (23821); 22,30 (42134); 0,30 (5554328);
- **6 — TG3 Morning News**, attualità (24370)
- **8,30 [redacted] educational: [redacted]no**, rubrica (6786979)
- **10,30 Tempo Futuro**, rubrica (15-54)
- **11 — Tema**, rubrica (74776)
- **12,05 Concerto in [redacted] quota**, musicale (2263467)
- [redacted] **— Tema**, rubrica (54912)
- **14 — TGR Telegiornali regionali**, attualità (13263)
- **14,20 ENG Presa diretta**, telefilm "Acquisti pericolosi" ([redacted]467)
- [redacted]**,20 TGR Pomeriggio Sportivo**, rubrica sportiva (8001-[redacted])
- **15,25 Nuoto sincronizzato: Singolari - Finali**, sport - Campionati E[redacted]i (8379478)
- **16,25 Motociclismo: Gran Premio d'Inghilterra 250 cc**, sport (518370)
- **17,25 Tuffi: 1 m. femminili - Finali**, sport - Campionati Europei (25757)
- **17,55 Geo Magazine**, documenti (60234)
- **18,25 Meteo 3**, rubrica (6521757)
- **18,30 In [redacted] della famiglia**, sceneggiato (5196)
- **18,55 TGR Telegiornali regionali**, attualità (476399)
- **20 — U gioco a...**, gioco (53689)
- **20,25 L'uomo dalla pistola d'o[redacted]**. Regia di Guy Hamilton, con Roger Moore, Christopher Lee, Britt Ekland (6772979)
- **22,45 TGR Telegiornali regionali**, attualità (9341806)
- **23 — Pallanuoto: Italia - Jugoslavia**, sport - Campionati Europei Maschi[redacted])
- **23,55 Format presenta: Dietro [redacted] cronaca**, attualità (7107-856)
- **1,10 Fuori orario. Cose (mai) viste**, rubrica (2144264)
- **2,10 Comizi d'amore**, sceneggiato (5090697)
- **2,40 Pier Paolo [redacted]solini - Una disperata vitalità**, documenti (1593887)
- **3,35 Speciale Pier Paolo Paso[redacted] - [redacted] disperata vitalità**, documenti
- **5,10 Concerto dal vivo: Loredana Bertè**, musicale (4052-3061)
- **6,20 Caro palinsesto**, rubrica
- **6,45 Le sfumature di Ippoliti**, attualità

[redacted]

[redacted]: 8 (774268); 13 (652); 20 (2270); 22,45 (8022736); 0,30 (82416448); 2,15 (10681412); 3,15 (7632166); 4,15 (6654764); 5,45 (46731871);
- **8 — Love boat**, telefilm - "Il volontario" (71115)
- [redacted] **— La donna bionica**, telefilm "La [redacted] Jaime" (76631)
- [redacted] **— Una bionda per papà**, telefilm - "Cody si sposa" (12-02)
- **11,20 Otto sotto un tetto**, telefilm "Pressione alle stelle" (1699)
- **12 — La tata**, telefilm - "È bella ma porta iella" (2318)
- **12,30 Nonno Felice**, telefilm - "Chi ha orecchie in tende" (5863)
- **13,30 Tutto Bean**, telefilm (35631)
- **13,45 Beautiful**, soap opera (404-863)
- **14,15** [redacted], sceneggiato (5533831)
- **16,15 Ferragosto ok - 1a parte**, film [redacted] (Italia, 1986). Regia [redacted] Sergio [redacted], con Mauro Di Francesco, Silvio Spaccesi (1992825)
- **18,10 Speciale Luciano De Crescenzo racconta l'Odissea "Nles Odissea"**, attualità
- **18,15 Casa Vianello**, telefilm - "La segretaria galante" (358-12)
- **18,45 6 del mestiere?**, varietà. Con Claudio Lippi e Luana Ravegnini. (7069026)
- **20,30 Paperissima sprint**, [redacted]rietà. Con [redacted] Hunziker e Gabibbo. (86689)
- **20,45 Nessuna pietà**, film poliziesco (Usa, 1987). Regia di Richard Pearce, con Ri[redacted] Gere, [redacted] Basinger (154221)
- **23 — Speciale: Così Gianni Versace**, attualità [redacted]
- **23,30 Dieci secondi per fuggire**, film drammatico (Usa, 1974). Regia di Tom Gries, con Charles Bronson, Robert Duvall, Jill Ireland (61-776)
- **1,40 Dream On**, telefilm - "Il fantasma" (2120790)
- **2 — Paperissima sprint (R)**, varietà. Con Michelle Hunziker e Gabibbo. (6916871)
- **2,45 Target (R)**, attualità. Con Gaia De Laurentiis (9448351)
- **3,45 Nonsolomoda (R)**, attualità (1797581)
- **4,45 Corto circuito (R)**, rubrica [redacted]
- **5,15 Gale[redacted] (R)**, documenti

[redacted]

Studio Aperto: 12,25 (752); 18,30 (2757); 20,30 (5731);
- **6,10 Segni particolari genio**, [redacted] (6576979)
- **6,40 Ciao ciao mattina e cartoni animati**, varietà ragazzi (66273467)
- **9,20 Mc Gyver**, telefilm (9794625)
- **10,25 Gerarchi [redacted] muore**, film commedia (Italia, 1961). Regia di Giorgio Simonelli, con Aldo [redacted], Franco Franchi, Ciccio Ingrassia (7067625)
- **12,55 Happy Days**, telefilm (252-3385)
- **13,30 Ciao ciao e cartoni animati**, varietà ragazzi (34625)
- **13,35 Pazze risate per mostri e vampiri**, cartoni (4732134)
- **13,55 Ciao Ciao parade**, [redacted]ietà ragazzi (8318592)
- **14 — Sulle ali del Dragon Flyz**, cartoni (8350)
- **14,35 Mai dire tv**, varietà (3641)
- **15 — Hercules**, telefilm (96783)
- **16 — Bim [redacted] Bam e cartoni animati**, varietà ragazzi (35-[redacted])
- **16,05 [redacted] Candy**, cartoni (449-370)
- **16,30 Una porta socchiusa ai confini [redacted] sole**, cartoni (71757)
- **16,55 Prova su strada di Bim Bum Bam**, varietà ragazzi (4625315)
- **17 — Un incantesimo dischiuso tra i petali...**, cartoni - "Lo sconosciuto". (55196)
- **17,25 L'incredibile Debby**, varietà ragazzi (4606293)
- **17,30 Primi baci**, telefilm (3009)
- **18 — Helene e i suoi amici**, telefilm (4738)
- **19 — Baywatch**, telefilm (7641)
- **20 — L'Italia del Karaoke**, musicale (9917)
- **20,45 Walker Texas Ranger**, te[redacted] (152863)
- **22,45 Orchidea selvaggia 2**, film drammatico (Usa, 1991). Regia di Za[redacted]n King, con Tom Skerrit, Wendy Hughes (847316)
- **0,50 Beach Beverly Hills**, film commedia (Usa, 1993). Regia di Jonathan Sarno, con Christian Iansante, Alberto Caneva (40501993)
- **2,40 Star Trek - The next generation**, telefilm (7649668)
- **3,30 Parenti e tanti guai**, telefilm (4753351)
- **4,30 T and T**, telefilm - "Vittime della moda" (4342210)
- **5 — Kung fu**, telefilm - "Fuga dal bosco"

[redacted]

Tg4: 11,30 (663301); 13,30 (552); 18,55 (180318);
- **8 — Lasciati amare**, telenovela (4201931)
- **8,50 Attenti a quei due**, telefilm "Uno come me" [redacted]
- **9,20 TG4 Rassegna Stampa (R)**, attualità (1420592)
- **9,50 Vendetta d'amore**, telenovela (3207663)
- **10 — Perla Nera**, telenovela (44-06)
- **10,30 I due volti** [redacted], telenovela (8198)
- **11 — Regina**, telenovela (7775)
- **11,40 Milagros**, telenovela (683-3115)
- **12,30 La casa nella prateria**, telefilm - "Lupi" (77863)
- **14 — Chi c'è c'è al sole**, varietà. Con Silvana Giacobini (56-370)
- **15 — Sentieri**, telenovela (2641)
- **16,30 Pesti d'oro e [redacted] d'argento**, film commedia (Italia / Francia, 1962). Regia [redacted] Carlo Veo, con Maria Grazia Buccella, Mario Carotenuto (760115)
- **17,40 Ok il prezzo [redacted] giusto**, gioco. Con Iva Zanicchi e con la partecipazione di Carlo Pistarino. (1785641)
- **19,30 Game Boat**, varietà ragazzi. Con Pietro Ubaldi. (54316)
- **19,35 Simba: è nato un re**, cartoni - "La tartaruga gigante". (428318)
- **20,05 Bentornato Topo Gigio**, cartoni (365739)
- **20,35 La vergine, il [redacted] e il capricorno**, [redacted] commedia (Usa, 1977). Regia di Luciano Martino, con Edwige Fenech, Alberto Lionello (677660)
- **22,35 Sono fotogenico**, film commedia (Italia, 1980). Regia di Dino Risi, con Renato Pozzetto, Edwige Fenech (9320625)
- **1 — TG4 Rassegna stampa**, attualità (3734326)
- **1,20 Franco, Ciccio e le vedove allegre**, film commedia (Italia, 1968). Regia di Mario Girolami, [redacted] Franco Franchi, Ciccio Ingrassia (4061210)
- **2,50 Mannix**, telefilm (7868760)
- **3,40 Spenser**, telefilm (5114794)
- **4,30 Matt Houston**, [redacted]film (33-42087)
- **5,10 Kojak**, telefilm

TMC [redacted]

Telegiornale: 12,45 (13776); 19,25 (7552); 22,35 (11150); 1,05 (156541);
- **7 — Zap Zap Estate**, varietà. Con Marta Iacopini e Guido Cavalleri. (9435673)
- **9 — Professione pericolo**, telefilm (6[redacted])
- **10 — Cartoon [redacted] (R)**, cartoni (77399)
- **11 — Due come voi (R)**, varietà. Con Wilma De Angelis e Benedicta Boccoli. In scaletta la quotidiana ricetta, l'oroscopo e come fare la spesa. E poi informazioni, curiosità e piccoli giochi in diretta. (486641)
- **13 — TMC Sport**, rubrica sportiva [redacted]
- **13,15 Ironside**, telefilm [redacted]
- **14,15 Il sergente e la signora**, film commedia (Usa, 1945). Regia di Peter Godfrey, [redacted] Barbara Stanwyck, Jaoyce Compton (6642292)
- **16,30 Switch**, telefilm (4634776)
- **17,35 Zap Zap Estate**, varietà ragazzi. Con Marta Iacopini e Guido Cavalleri. (6571376)
- **19,55 TMC sport**, rubrica sportiva [redacted]
- **20,05 [redacted]le personale (R)**, varietà. Con Marco Balestri. (311564)
- **20,35 38. Parallelo-Missione compiuta**, film guerra (Usa, 1958). Regia di Lewis Milestone, con Gregory Peck, George Peppard, Rip Torn (150405)
- **23 — Dott. Spot (R)**, rubrica (39-196)
- **23,05 La mia droga [redacted] chiama Julie**, film commedia (Francia, 1969). Regia [redacted] François Truffaut, con Jean Paul Belmondo, Catherine Deneuve (5[redacted]86)
- **1,20 TMC Race (R)**, rubrica (96663016)
- **1,55 Charlie Chan e il Dragone Rosso**, film giallo (Usa, 1946). Regia di Harry Lachman, con Sidney Toler, Majorie Weaver

ALLA RADIO [redacted]

RADIOUNO: Gr: 7; 8; 13; 19; 24; 5,30 7,45 L'oroscopo; 9,30 Santa Messa; 11 GR1; 13,28 Radiocelluloide; 14,[redacted] Ombudsman estate; 15,11 Galassia Gutenberg; 15,23 Bolmare; 15,30 Non solo verde; 17,40 Uomini e camion; [redacted] Radiohelp; 19,20 Mondo motori; 19,32 Ascolta [redacted] sera; 20,40 Sipario d'operetta; 22 GR1; 22,42 Bolmare; 23,40 Sognando il giorno.

RADIODUE: [redacted]: 6,30; 7,30; 8,30; 12,30; 13,30; 19,30; 22,30
7,17 Vivere la fede; 8,40 Il segreto di Ada; 9 Il programma lo fate voi; 11,50 Mezzogiorno [redacted] Shel Shapiro e Maurizio Vandelli; 12,10 GR Regione, 12,50 Radioduo; 15,03 [redacted] para[redacted] - Eurochart; 15,35 [redacted]ner; 20,03 Jimmi e Johnny; 21 Suoni e Ultrasuoni.

RADIOTRE: Gr: 8,45; 18,45
7,30 Prima pagina. - I giornali del mattino letti e commentati da Rosalina Salemi, Vice Direttore di "Anna". A cura di Paola De Monte; 9 Mattino Tre; 10,15 Terza pagina. - La cultura [redacted] giornali di oggi, letti e commentati da Michele Gulinucci; 10,30 Concerto sinfonico; 13,52 Lampi d'estate. - Il pomeriggio [redacted] e [redacted] Daniela Sbarrini. Conduce Loredana Lipparini. Il tema del giorno, eventi, [redacted] e tendenze [redacted] cultura e della società, la pagina [redacted] scienza, il mondo del libro, musica classica, etnica e d'avanguardia scelta da Riccardo Giagni; 19,02 Hollywood party; 19,45 Poesia su poesia; 20 Bianco e nero; 20,18 Radiotre Suite Festival; 20,30 Madre Courage e i suoi figli; 23,50 [redacted] alla radio

TMC2 [redacted]

- **9 — Il meglio di Caffè Arcobaleno**, varietà (723660)
- **10 — Clip to clip**, rubrica (6534060)
- **12 — Arrivano i nostri**, rubrica (481467)
- **12,35 Clip to clip**, rubrica (2636736)
- **14,05 Clip to clip**, rubrica (7797757)
- [redacted] **— Coloradio**, musicale (536554)
- **17 — Clip to clip**, rubrica (54[redacted]
- **18 — Omicidi d'Elite**, telefilm (523738)
- **18,50 Amori e baci**, telefilm (8613198)
- **19,30 Cartoon Network (R)**, cartoni (626-9554)
- **20,35 Il fiume rosso**, film (160047)
- **22,20 Coloradio**, musicale (664844)
- **22,50 TMC2 Sport**, rubrica sportiva (738-3776)
- **23 — TMC2 Sport Magazine: Playlife**, rubrica sportiva (686468)
- **0,05 Coloradio**, musicale

TELE+1 [redacted]

- **10 — [redacted] processo [redacted] provincia**, film drammatico (707883)
- **11,30 Quiz show**, film drammatico (3568-931)
- **13,45 Nove mesi**, film commedia (7041654)
- **15,30 Le [redacted] di Muriel**, film commedia (8760047)
- **17,15 Celluloide**, film drammatico (7842-115)
- **19,10 Può succedere anche a te**, film commedia (9237776)
- **20,50 Set - Il giornale del cinema**, attualità (8405389)
- **21 — Ivo il tardivo**, film commedia (9663-738)
- **22,45 Dead man**, film western (2636612)
- **0,40 Set - Il giornale [redacted] cinema**, attualità [redacted] (7452983)
- **0,55 Butterfly Kiss**, film drammatico

TELE+2 [redacted]

- **9 — Fitness**, rubrica sportiva (638248)
- **10 — Tennis: WTA Acura Classic Finale (R)**, sport (6486592)
- **12 — Golf PGA Championships (R)**, sport (7814931)
- **14,30 Baseball MLB: Seattle - Chicago**, sport (44794467)
- **17,30 True love**, film (4141573)
- **18,15 +2 [redacted]**, rubrica sportiva (407486)
- **19,45 Trans World Sport**, [redacted] sportiva (260983)
- **20,15 Tennis: ATP**, sport (3083644)
- **20,30 Rugby 3 Nazioni: N. Zelanda - S. Africa**, sport (564554)
- **22,15 Trans World Sport**, rubrica sportiva (2490663)
- **22,50 Fuga da Absolom**, film (876825)
- **0,30 Golf PGA Championships**, sport

TELE+3 [redacted]

- **7 — L'università a domicilio**, rubrica (4-4340592)
- **10 — Prova d'orchestra: V. Gergiev (R)**, musicale (344301)
- **11 — Musica del Novecento: A. Berg - [redacted] (R)**, musicale (6463134)
- **13 — MTV Europe**, musicale (66038202)
- **19,05 +3 News**, attualità (2266008)
- **21 — Musica sinfonica: [redacted] Mozart - Sinfonia n31**, musicale (480662)
- **21,20 W.A. Mozart: Concerto per pianoforte**, musicale (2335283)
- **21,55 R. Schumann: Quintetto per pianoforte op44**, musicale (213009)
- **22,25 Danza: Margot Fonteyn**, documenti (7422641)
- **— — MTV Europe**, musicale

GUIDA ALLO SHOWVIEW

Per registrare il Vostro Programma TV preferito digitate i Numeri **Show-View**, stampati accanto al programma che volete registrare, sul programmatore ShowView. Lasciate l'unità ShowView [redacted] Vostro videoregistratore ed il programma verrà automaticamente registrato all'ora indicata. Per ulteriori informazioni chiamate il nostro [redacted]ro di assistenza
(02) 269.218.15.
Dicitura del Copyright
ShowView è un marchio utilizzato dalla Gemstar Development Corporation 1996 - Gemstar Development Corp. Tutti i diritti sono riservati.
I CANALI DI SHOWVIEW
Rai1 1; Rai2 2; Rai3 3; Rete4 4; Canale 5 5; Italia 1 6; Montecarlo 7; Rete A 8; Tmc2 9; Tele+1 13; Tele+2 14; Tele+3 15; Svizzera [redacted].

Sere d'estate, lacrime e risate.
IL MEGLIO DEL CINEMA ITALIANO ED EUROPEO SCORRE IN SECONDA SERATA SULLE [redacted] RAI. RAI

Parla il conduttore di «La domenica del villaggio», in onda di mattino su Rete 4

Davide [redacted] lo «speciale»

L'11 settembre, da Trani, la novità in prima serata

MILANO. Davide Mengacci ha un volto che in tv appare [redacted] in trasparenza. Una specie di velo di zucchero che gli modella i sorrisi, gli addolcisce le ironie. Sono ormai un[redacted] anni che porta il [redacted] talento televisivo in giro per l'Italia, senza urle [redacted] clamori, ma semplicemente, così, con la gioia del bambino avvolto nella nuvola soffice di caramello. Il programma «La domenica [redacted] villaggio», che conduce in coppia con Rosita Celentano, il mattino [redacted] Retequattro, dalle 10,45 alle 12,30, gli permette di zingarare come piace a lui. L'undici settembre però a Trani [redacted] trasmissione si trasformerà [redacted] uno speciale che vedremo di sera, alle 20,40, e chissà che non diventi il primo d'una serie», spera Mengacci. Dal giorno 14 [redacted] settembre, «La domenica del villaggio» riprenderà la [redacted] collocazione normale.

Chissà quanti episodi ha da raccontare uno come lei [redacted] vede i risvolti dell'Italia [redacted]

«Dopo tanti anni che giro l'Italia in lungo e in largo credevo [redacted] gli stereotipi fossero giustificati: ad esempio la freddezza del Nord e [redacted] calore [redacted] Sud. Ebbene viaggiando con "La Domenica" devo dire che questa teoria è stata stravolta. Mi sono trovato a Muggia, vicino a Trieste, dove ho ricevuto un'accoglienza come solo pensavo potessero riservarmi i napoletani: gioia e calore umano da fondere. Poi [redacted] andato a Sant'Agata dei Goti, vicino a Napoli: da rimanerci. [redacted] posto dove invece c'è una compostezza, direi elvetica. [redacted] atteggiamento aristocratico, che [redacted] con l'opinione corrente».

Davide Mengacci

E i viaggi [redacted] Rosita Celentano come vanno?

«In che senso?».

Com'è il suo rapporto [redacted] la signorina Celentano che insieme con lei conduce il programma.

[redacted] rapporto all'inizio faticoso. Rosita non aveva un'esperienza televisiva seria. Aveva molto da imparare. Dire che [redacted] dovuto farle da maestro sarebbe pretenzioso, [redacted] un po' [redacted] più il carretto ho dovuto tirarlo. Dopo un anno di lavoro insieme adesso posso dire che viaggia con le [redacted] gambe».

Che sono pregevoli.

«Su questo siamo d'accordo. Si può dire che con il cognome che porta Rosita è in una posizione difficile. Qualsiasi cosa uno faccia, finisce per dare delle delusioni. Rosita lo sa, si è messa con scrupolo e ha imparato bene».

[redacted] cognome Mengacci invece non pone questi problemi vero?

«Vero. Benché mio padre fosse direttore di scena con Strehler [redacted] mia madre costumista alla Scala. Per dire che anch'io respiravo aria di teatro anche se prima [redacted] tv facevo il pubblicitario. Ho iniziato nel 1988 per caso con [redacted] candid camera in giro [redacted] l'Italia. Non ho più smesso».

[redacted] sua moglie che cosa dice?

«Sono sposato due volte. [redacted] due figli, uno di 16 anni dalla prima moglie [redacted] uno di [redacted] dalla seconda».

Recidivo. Allora che [redacted] dico[redacted] di lei i suoi figli?

«Il più grande prova un po' d'imbarazzo quando mi fermano per strada e vogliono l'autografo. E' nell'età in cui tende ad affermare [redacted] propria personalità. Per il piccolo invece [redacted] normale vedermi in tv. Fino a qualche anno fa mi guardava in tv e baciava lo schermo».

Non era un bacio, gustava il suo papà di zucchero filato.

Nevio Boni

I FILM DI DOMANI IN TV

Tyrone [redacted]

LA ROSA NERA

1950, alle 14,15 [redacted] Tmc; dur. 120'

Tyrone Power [redacted] un nobile inglese che, per non servire gli invasori normanni, si aggrega alla carovana del generale Orson Welles diretta in Cina. Strada facendo, il nobile si innamora della bellis[redacted] «Rosa nera» (l'attrice Cecile Aubry) destinata al Gran Khan. Divisi dal destino, i due [redacted] ritroveranno anni dopo, quando [redacted] generale Welles offrirà la «Rosa nera» a Guglielmo il Conquistatore. La regia è di Henry Hathaway.

MOMMY

1995, alle 20,50 su Raidue; dur. 88'

June è una madre perfetta. Nei confronti della piccola Jessica dimostra tutte le qualità: è premurosa, presente, comprensiva. Insomma, sembra avere raggiunto un rapporto magnifico con il mondo e [redacted] le persone. Ma [redacted] giorno June va al di là delle buone regole e commette persino un delitto: da quel giorno tutto cambia. Max Allan è il regista [redacted] un thriller mediocre interpretato da un cast mediocre.

ABISSINIA

1992, alle 0,30 su Raiuno; dur. 87'

Un «noir» all'italiana, in cui il giovane Antonio si ritrova a fare il [redacted] in un ristorante di Riccione quasi sempre vuoto, il cui proprietario si è rovinato per amore della moglie infedele. Il giovane diventa una pedina nel gioco di vendette innescato dai due. Enrico Salimbeni è Antonio; Mario Adorf, il padrone; Grazyna Szapoloska, la moglie infedele. Regia di Francesco Martinotti.

AL DI LA' DELLA [redacted]

1968, [redacted] 22,35 su Rete 4; dur. 109'

Lee Van Cleef è un fuorilegge che, riuscito a farsi nominare sceriffo, mette a segno [redacted] colpo grosso: ruba le paghe dei minatori. Ma sarà l'uomo che aveva in custodia il denaro a salvargli paradossalmente la vita. Western all'italiana di Giorgio Stegani centrato su un gruppo d'attori di buona resa (Lionel Stander, Antonio Sabato e un quasi sconosciuto Bud Spencer), [redacted] film ha un suo nocciolo morale [redacted] è confezionato [redacted] cura.

NON TI [redacted]

1943, [redacted] 10,05 [redacted] Raitre; dur. 72'

Dalla commedia di Eduardo De Filippo, il film di Carlo Ludovico Bragaglia sul gestore [redacted] banco lotto che rifiuta [redacted] pagare una vincita al proprio dipendente Bertolino. Il motivo? Ha giocato i numeri che il padre del gestore gli ha dettato in sogno, credendo di parlare al figlio. Farsa esilarante, con Eduardo nella parte del gestore e Peppino in quella del dipendente.

Ripariamo SUBITO TV e Videoregistratori di tutte le marche
Watt Radio
PREVENTIVI GRATUITI
A TORINO ... Tel. 011/20.28...
A BEINASCO in via VIII Marzo ... Tel. 01... 25.62

[redacted]

Rigoletto [redacted]

Il «Rigoletto» del Teatro alla Scala, diretto [redacted] Riccardo Muti, sarà proposto su Raidue per «Palcoscenico», alle 22,30. Renato Bruson è Rigoletto, Andrea Rost interpreta Gil[redacted], Maddalena è Marianna Pentcheva. Il tenore Roberto Alagna è il Duca di Mantova, quello che canta «Questa o quella, per me pari sono».

La Moll infedele

Nel «commissariato» de «Le infedeli», il programma con Gloria De Antoni, Oreste De Fornari e Claudio G. Fava sarà «interrogato» Giorgia Moll. In veste di «perito» sarà ascoltato il sacerdote padre Muraro. Ore 23,05, Raitre.

Omaggio [redacted] Presley

Alle 21,30 su Raitre (nell'intervallo della partita), va in onda [redacted] «Omaggio ad Elvis Presley» nei vent'anni dalla morte, con Placido Domingo, Nadia Cassini, Little Tony.

In [redacted] Lerici

Alle 14,00 su Raiuno l'itinerario di «Linea Blu» inizia a Lerici, in Liguria, nella Riviera di Levante. Qui si seguono le tracce di un misterioso dinosauro rinvenuto dieci anni fa da un ragazzo del luogo.

Inchiesta sugli [redacted]

«X.5, codice rosso» è il titolo dell'inchiesta di Diego Cimara sugli extraterrestri e gli incontri ravvicinati del quarto tipo proposta nello «Speciale Tg1» a cura di Bruno Mobrici, in onda alle 23,20 su Raiuno.

Arriva [redacted] «Banda»

Nella «Banda dello Zecchino», la trasmissione condotta da Alessandra Bellini e Marco Di Buono alle 7,30 su Raiuno, saranno proposti episodi delle serie «Harry's Madi[redacted]», «Draghetto Grisù», «Marsupilami» e «Simpatiche canaglie». In scaletta: esibizione del Coro «Mariele Ventre»; Topo Gigio [redacted] esibirà nella fiaba di La Fontaine «Il topo ingrassato»; il gioco «Paesi e sorprese» e il concorso «Cantamondo».

Prima pagina

Da lunedì 17 agosto la rubrica di Radiouno «Prima pagina», in onda alle 7,30, sarà condotta da Giorgio Dell'Arti.

Oggi tocca [redacted] loro

Settima puntata per il varietà di Canale 5 «Sotto a chi tocca», [redacted] onda alle 20,45. Pippo Franco e Pamela Prati esploreranno Simona Ventura. Tra le sfide previste per le squadre partecipanti, quelle del Trentino Alto Adige e della Basilicata, [redacted] due balletti dedicati ad Ornella Vanoni e Milva.

Poliziotti [redacted] Y.

Sono tornati, il sabato su Canale 5 alle 23,45, i telefilm della serie «NYPD - New York Police Department». Il titolo dell'episodio di stasera è «Omicidio a Chinatown». I due detective indagano per l'appun[redacted] su un omicidio avvenuto a Chinat[redacted]: la vittima è Kate, una giovane asiatica. I sospetti della polizia [redacted] puntano sul suo fidanzato. Sono telefilm molto «forti», dove i poliziotti [redacted] sono sempre e soltanto buoni.

Una volta [redacted] Hunter

Intanto [redacted] ritornati su Raidue i telefilm della serie Hunter. Ma [redacted] questi giorni Fred Dryer, il protagonista, interpreta anche un altro poliziotto, che si chiama «Mike Land - Professione detective». La [redacted] ha deluso i fan. L'episodio di stasera si intitola «Due simpatiche canaglie».

[redacted]

RAIUNO

Telegiornale: 13,30 (7500); 18 (768); 20 (72687); 23,10 (54342); 0,10 (54301);
6 — Euronews, attualità (83784)
7 — Meduse, documenti (3535)
7,30 La banda dello Zecchino Sab[redacted] e...., musicale (874-2535)
8,30 L'albero azzurro: Cosa c'è sotto [redacted] terra, varietà ragazzi (5784)
10 — Maratona d'estate: [redacted]se. Intern. di danza, sport - XX Edizione (5646239)
10,45 Giulio Cesare contro i pirati, film avventura (Ita, 1962). Regia di Sergio Grieco, con Abbe Lane, Gordon Mitchell (5117603)
12,25 Che tempo fa, rubrica (515-6210)
12,30 TG1 Flash, attualità (15010)
12,35 La signora in giallo, telefilm (5121671)
14 — Linea blu - Vivere il mare, rubrica (9104687)
15,20 Il paradiso di corallo, documenti (365867)
15,50 Pazza famiglia 2, sceneggiato (5787974)
17,30 Settimo giorno speciale, attualità (8974)
18,10 Settimo giorno: Le ragio[redacted] della speranza, rubrica (6738158)
18,30 Il [redacted] Siena, sport (8-825687)
19,50 Che tempo fa, rubrica (88-90041)
20,35 Rai Sport Notizie, rubrica sportiva (6300448)
20,40 La zingara, gioco (3035158)
20,50 Giochi senza frontiere 1997, varietà (27243446)
23,15 Estrazioni del Lotto, rubrica (9460142)
23,20 Speciale TG1, attualità (15-11239)
0,20 Agenda - Zodiaco - Che tempo fa, rubrica (5844185)
0,25 Appuntamento al cinema, rubrica (5841096)
0,30 Abissinia, film drammatico (Italia, 1992). Regia di Francesco Martinotti, con Enrico Salimbeni, Mario Adorf (494-3475)
1,55 La notte per voi, rubrica (70971524)
2 — Auguri e figli maschi, film commedia (Italia, 1951). Regia di Giorgio Simonelli, con Dario Croccolo, [redacted] Scala (6395017)
3,35 Juliette Greco, musicale (20210104)
3,35 [redacted] Pavone, musicale

RAIDUE

Telegiornale: 9 (38264); 10 (270); 13 (2055); 20,30 (17177); 23,30 (1142);
6,30 Videocomic, varietà (4180-671)
7,15 La traidora, telenovela (19-65177)
7,55 Harry e gli Henderson, telefilm (9610158)
8,20 La ragazza del palio, film commedia (Italia, 1957). Regia [redacted] Luigi Zampa, con Diana Dors, Vittorio Gassman (7324852)
10,05 Lassie, telefilm (1564245)
10,35 Il commissario Kress, telefilm - *"Trauma"* (5885177)
11,35 Perché?, rubrica (7830871)
11,55 Il meglio di Ci vediamo in Tv - 1a parte, varietà (353-50158)
13,30 Sereno Variabile, rubrica. Con Osvaldo Bevilacqua. (5142)
14 — Meteo 2, rubrica (41332)
14,10 Il meglio di Ci vediamo in Tv - 2a parte, varietà (98-30177)
15,35 Un labirinto di guai, film commedia (Usa, 1992). Regia di Rocky Lang, con Bill Pullman, Peter Boyle (7902-790)
17,10 TG2 [redacted], attualità (1654622)
17,55 Pallanuoto: Italia - Bulgaria, sport (6070561)
19 — Quando ridere faceva ridere, rubrica (48606)
19,50 Aspettando Macao, varietà. (5590245)
20,50 Mummy, film thriller. Regia di Max [redacted] Collins, [redacted] Patty Mc Cormack, Jason Miller (668264)
22,30 Rigoletto (96123)
23,45 Meteo 2, rubrica (7380448)
1 — Navi senza ritorno, film avventura. Regia di Sidney Salkow, con John Derek, Barbara Rush (4975253)
2,20 Mi ritorni [redacted] mente replay musicale (4203475)
2,50 Diplomi universitari a distanza (92327901)
2,55 Trasmissione numerica. Lezione 15, documenti (56-61291)
3,40 Reti logiche. Lezione 15. documenti (6196366)
4,30 Ricerca operativa. Lezione 15. documenti (6587052)
5,05 Dispositivi e sistemi meccanici. Lezione 15, documenti (5282388)
5,[redacted] numerica dei segnali. [redacted] 15, documenti

RAITRE

Telegiornale: 12 (56606); 14,15 (280245); 19 (5067); 22,40 (226577); 0,05 (643208);
7 — Geo Magazine, documenti (8603)
7,30 Lo sbaglio di essere vivo, [redacted] commedia (Italia, 1945). Regia di C.L. Bragaglia, con [redacted] Miranda, Vittorio De Sica (7907413)
8,50 Le sei mogli di Barbablù, film commedia (Italia, 1950). Regia di Carlo Ludovico Bragaglia, con Antonio De Curtis, Isa Barzizza, Carlo Ninchi (3277522)
10,05 Non ti pago!, film commedia [redacted] (Italia, 1943). Regia di Carlo Ludovico Bragaglia, con Eduardo De Filippo, Peppino De Filippo (382-6264)
11,10 ENG P[redacted] diretta, tele[redacted] *"Scavo inaccessibile"* (8062-016)
12,05 La straniera, film western (Usa, 1954). Regia di Mervyn Leroy, con Greer Garson, Dana Andrews, Cameron Mitchell (9550535)
14 — TGR Telegiornali regionali, attualità (46887)
14,30 Geo Magazine, documenti (27784)
14,55 TGS Sabato Sport, rubrica sportiva (2978857)
15 — Nuoto sincronizzato: Duo - Finali Libero, sport - Campionati Europei (25518)
15,40 Tuffi: 3m. maschili - Finali, sport (8834332)
18,15 Equitazione: [redacted] ostacoli, sport (914448)
18,50 Meteo 3, rubrica (9270210)
19,35 TGR Telegiornali regionali, attualità (851603)
20 — Art'è, rubrica (80066)
20,15 Blob. Di tutto [redacted] più, varietà (507806)
20,40 Calcio: Cesena - Lecce, sport - Coppa Italia - Anda[redacted]. (279697)
22,55 TGR Telegiornali regionali, attualità (7440238)
23,05 Le infedeli, attualità (1797-695)
23,35 Erotic Tales, rubrica (4979-064)
0,15 TGS Notte Sport, rubrica sportiva (5630962)
0,20 Equitazione: [redacted] ostacoli, sport (28098)
0,45 Pugilato: Claramitaro - Pestore, sport (5454253)
1,30 Appuntamento al cinema, rubrica (3707272)
1,35 Fuori orario. [redacted] (mai) viste

[redacted] 5

Tg5: 6 (77488332); 13 (8500); 20 (5806); 23 (73852); 0,46 (183478542); 2,45 (86450017); 5,45 (48708543);
6,45 Love boat, telefilm - *"L'a[redacted] è cieco"* (1335428)
8,45 Una bionda per papà, telefilm - *"Sorelle a [redacted]to"* (3794806)
10,15 Affare fatto, rubrica. Con Giorgio Mastrota. (7624177)
10,30 La donna bionica, telefilm *"Bellezza bionica"* (1[redacted]
11,30 Otto sotto un tetto, telefilm *"L'inattesa fortuna"* (2535)
12 — La tata, telefilm - *"Genitore in blue jeans"* (3284)
12,30 Nonno Felice, telefilm - *"Tengo famiglia"* (7871)
13,00 Tutto Bean, telefilm (68535)
13,45 Riderà, film commedia (Italia, 1967). Regia di Bruno Corbucci, con Little Tony, Marisa Solinas (9935066)
15,45 Ferragosto ok - 2a parte, film comico (Italia, 1986). Regia di Sergio Martino, con Mauro Di Francesco, Silvio Spaccesi (9660156)
17,30 Speciale Trenta ore per la vita, attualità
17,45 I Robinson, telefilm - *"Colpi di sole"* (21671)
18,15 Casa Vianello, telefilm - *"Sarà ma non ci credo"* (84-326)
18,45 6 del mestiere?, varietà. Con Claudio Lippi e Luana Ravegnini. (7956500)
20,30 Paperissima sprint, varietà. Con [redacted] Hunziker e Gabibbo. (82903)
20,45 Sotto a chi tocca!, varietà. Con Pippo Franco e Pamela Prati. (765177)
23,15 Speciale Lex, attualità (874-7719)
23,45 New York [redacted] Department, telefilm - *"Omicidio a Chinatown"* (7460974)
1 — Swift il giustiziere, telefilm *"La figlia di Isaiah"* (6612456)
2 — Dream On, telefilm - *"Amici per sempre"* (8740881)
2,30 Paperissima sprint (R), varietà. Con Michelle Hunziker e Gabibbo. (1841017)
3,15 Capriccio, film[redacted]media (Italia, 1987). Regia di Tinto Brass, con Francesca Dellera, Vittorio Caprioli, Luigi Laezza (1098833)
5,15 Corto circuito (R), rubrica

[redacted] 1

Studio Aperto: 12,25 (19586); 18,30 (3603); 20,30 (80536);
6,10 Segni particolari genio, telefilm (6538351)
6,40 Ciao ciao mattina e cartoni animati, varietà ragazzi (65377505)
10,10 Pianeta bambino, rubrica (4840687)
10,30 Franco, Ciccio e il pirata Barbanera, film comico (Italia, 1969). Regia [redacted] Mario Amendola, con Franco Franchi, Ciccio Ingrassia (3-176061)
12,55 Happy Days, telefilm (662-6577)
13,30 Ciao ciao e cartoni animati, varietà ragazzi (57429)
13,35 Pazze risate per mostri e vampiri, cartoni (4709606)
13,55 Ciao Ciao parade, varietà [redacted]385284)
14 — Sulle ali del Dragon Flyz, cartoni - *"Insetti"*. (4018)
14,30 Mai dire tv, varietà. (8177)
15 — Hercules, telefilm (13429)
15 — Bim Bum Bam e cartoni animati, varietà ragazzi (34-516)
16,05 Dolce Candy, cartoni (851-784)
16,30 Una porta socchiusa ai confini del sole, cartoni (97081)
16,55 Prove su strada di Bim Bum Bam, varietà ragazzi (4885790)
17 — Un incantesimo dischiuso tra i petali..., cartoni - *"Uno strano pesce"* (13600)
17,25 L'incredibile Debby, varietà ragazzi (4500055)
17,30 Primi baci, telefilm (1055)
18 — Helene e i suoi amici, telefilm (2784)
19 — Baywatch, telefilm (5687)
20 — L'Italia del Karaoke, musicale (3448)
20,45 Mike [redacted]: Professione detective, telefilm (625429)
22,45 Controllato [redacted] uccidere, film azione (Usa, 1994). Regia di Mark Roper, con Brian Genesse, Joe Lara (322022)
0,50 Troppo sole [redacted]e spiaggia, film commedia (Usa, 1991). Regia di Anthony Markes, [redacted] Holly Floria (60705765)
2,40 Star Trek: The next generation, telefilm (7509340)
3,30 Sabato italiano, film drammatico (Italia, 1992). Regia [redacted] Luciano Manuzzi, [redacted] Isabel[redacted] Pasco, Barbara Ricci, Yvonne Sciò (9841991)
5 — Kung Fu, telefilm

[redacted] 4

Tg4: 11,30 (3385513); 13,30 (710); 18,55 (165070);
6 — Lasciati amare, telenovela (4276603)
[redacted] Attenti a quei due, telefilm *"Quello sono io"* (6456893)
8,40 TG4 Rassegna Stampa (R), attualità (7438581)
9 — Wings, telefilm - *"L'occasione della vita"* (1535)
9,30 Casa per casa (R), [redacted]. Con Patrizia [redacted]. (864-2561)
11,45 Giù la maschera, attualità. Con Guido Prussia. [redacted]0687)
12,30 Milagros, telenovela. Con Grecia Colmenares, Jorge Martinez (64429)
14 — Hawaii - Missione speciale, telefilm - *"Suicidio sospetto"* (748142)
15 — Classici... ma non troppo, varietà (85326)
17 — Eurovillage, attualità (113-32)
17,40 Orizzonti lontani, documenti (9090784)
18 — Perdonami (R), varietà. Con Davide Mengacci. (804-29)
19,30 Game Boat, varietà ragazzi. Con Pietro Ubaldi. (63332)
19,35 Simba: è nato un re, cartoni - *"Gli occhiali del guru"*. (014784)
20,05 Bentornato Topo Gigio, cartoni (537603)
20,35 I figli... so' pezzi 'e core, film drammatico (Italia, 1981). Regia di Alfonso Brescia, [redacted] Mario Merola, Anna Maria Ackermann (27-0326)
22,35 Al di là della legge, film western (Italia, 1968). Regia [redacted] Giorgio Stegani, con Kee Van Cleff, Antonio Sabato (9224607)
1 — TG4 Rassegna stampa, attualità (3101606)
1,20 Hardcastle and Mc Cormick, telefilm (8498036)
2,10 Mannix, telefilm (7587017)
3 — Spenser, telefilm (7937730)
3,50 Troopers, telefilm (8781630)
4,20 Matt Houston, telefilm (637-2562)
5,10 Kojak, telefilm

TMC MONTECARLO

Telegiornale: 12,45 (518852); 19,25 (23371); 22,35 (507326); 1 (7568340);
7 — Zap Zap Estate, varietà ragazzi. Con Marta Iacopini e Guido Cavalleri (9402245)
8 — Professione pericolo, telefilm (67167)
10 — Cartoon Network (R), cartoni (87103)
11 — Due come voi (R), varietà. Con Wilma De Angelis e Benedicta Boccoli. In scaletta [redacted] quotidiana ricetta, l'oroscopo e come fare la spesa. E poi informazioni, curiosità e piccoli giochi in diretta. (978245)
13 — Alien Nation, telefilm (603-1603)
14,15 La rosa nera, film avventura (Usa, 1950). Regia di Henry Hathaway, con Tyrone Power, Orson Welles (8619974)
16,30 Switch, telefilm (4001448)
17,35 Zap Zap Estate, varietà ragazzi. Con Marta Iacopini e Guido Cavalleri. (8475142)
19,50 TMC Sport, rubrica [redacted]va (591510)
20,05 Strettamente personale (R), varietà. Con Marco Balestri. [redacted]
20,35 Sogni d'estate '97: [redacted] e musica [redacted] San Marino, varietà. Con Martina Colombari. (546871)
23 — Ombre malesi, film drammatico (Usa, 1940). Regia di William Wyler, con [redacted] Davis, Herbert Marshall (71-582)
1,20 Charlie Chan e il pugnale scomparso, film poliziesco (Usa, 1938). Regia di Bruce Humberstone, con Warner Oland, Boris Karloff, William Demarest (7430-340)
2,40 CNN, attualità. - Collegamento in diretta con la rete televisiva americana

ALLA [redacted]

RADIOUNO: Gr: 6; 7; 8; 13; 16; 19; 22; 24; 5,30
7,44 L'oroscopo; 8,33 GR1 - Invito speciale (R); 9 Storie di piccoli capolavori; 10 GR1 (12.00); 10,05 Radiouno Musica; 12,30 Radiouno Musica; 13,28 Alle porte del Paradiso; [redacted] Radiouno Musica; 16,25 Bolmare; 18 Diversi da chi?; 19,28 Ascolta si fa sera; 19,36 Radiouno Musica; 19,59 Il grande schermo; 22,51 Bolmare; 23 GR1 Estrazioni del Lotto.

RADIODUE: Gr: 6,30; 7,30; 8,30; 12,30; 13,30; 19,30; 22,30
7,15 Vivere la fede; 8,03 Radiospecchio; 8,41 Radiospecchio; [redacted] Il programma lo fate voi; 11,50 Mezzogiorno con Shel Shapiro e Maurizio Vandelli; 12,10 GR2 Regione; 12,50 La piattina è proibita; 14 Hit parade; [redacted] Hit Parade - Yesterday; 17,30 Invito a teatro: [redacted] affari [redacted] affari; 18,30 GR2 Anteprima; 20 Da dove chiama? (R); 21,30 Suoni e ultrasuoni.

[redacted]: Gr: 8,45; 18,45
9 Appunti di volo. - Percorsi di attualità culturale [redacted] Enrico Morleo, a cura di Laura Fortini. In redazione G. Piccioni, Emanuela Pappalardo e L. Chiara; 10,15 Concerto da camera. - Presenta Dario Della Porta. A cura di Fabio Badalassi; 12 Uomini e Profeti. - A cura di Gabriella Caramore; 12,45 Concerto di musica da camera; 13,30 Jazz di ieri e di oggi. - Con Adriano Mazzoletti e Paolo Siamonte; 14 Radio d'annata; 16,45 I protagonisti della musica; 17,30 Dossier (R); 18 La frontiera; 19,01 Tempi moderni; 19,45 Radiotre Suite Festival; 20,00 The gondoliers.

[redacted]

9 — Il meglio [redacted] Arcobaleno, varietà (126326)
10 — Clip to clip, rubrica (6436652)
12 — Arrivano i nostri, rubrica (683448)
12,40 Clip to clip, rubrica (1687622)
14,05 Clip to clip, rubrica (7764429)
15 — Coloradio, musicale (809608)
17 — Clip to clip, rubrica (940968)
18 — Ohm[redacted] telefilm (820806)
18,50 Amori e baci, telefilm (6617066)
19,20 Cartoon Network (R), cartoni (8183-326)
20,35 Il piccione d'argilla, film (645261)
22,20 Coloradio, musicale (640413)
22,50 TMC2 Sport, rubrica sportiva (7320-448)
23 — TMC2 Sport Magazine, rubrica sportiva (141790)
[redacted] Coloradio, musicale

TELE+1

8,55 Può succedere anche [redacted], film commedia (9642158)
11,15 L'uomo delle stelle, film drammatico (9960687)
13,10 Shooter - Attentato a Praga, film azione (7266055)
15 — Una figlia in carriera, film commedia (6313790)
16,55 Only you, film commedia (7193061)
18,45 Bad girls, film western (4962158)
[redacted] (582158)
20,45 Set - Il giornale del cinema, [redacted]lità (3078581)
21 — Angus, film commedia (115790)
[redacted] Scacc[redacted] re nero, film drammatico (477177)
0,30 Set - Il giornale del [redacted], attualità (8907291)
[redacted] Un detective...molto speciale, film commedia

[redacted]

9 — Fitness, rubrica sportiva (498055)
10 — Baseball MLB: Seattle - Chicago (R), Sport (78672142)
13,15 Trans [redacted] Sport (R), rubrica sportiva (8214852)
14 — Atletica Zurigo Golden Four (R), sport (32260622)
17 — Golf PGA Championships (R), sport (611142)
17,45 Rugby [redacted] N. [redacted] - S. Africa (R), sport (7812974)
18,30 +2 Gol, rubrica sportiva (772429)
18,45 Telesport, rubrica sportiva (173239)
20 — Golf PGA Championships, sport (26275177)
— — Rugby 3 Nazioni: N. Zelanda - S. [redacted] (R), sport

TELE+3

7 — L'università a domicilio, rubrica (8-7536603)
10,55 R. Schumann: Quintetto per pianoforte op44, musicale (9646055)
12,25 [redacted] Margot Fonteyn, documenti (2526622)
13 — [redacted] Europe, musicale (98008974)
18,05 +3 News, attualità (2155581)
21 — Opera: P. Hindemith - Cardillac, musicale (2333806)
22,20 J.S. Bach - Concerto brandeburghese n6, musicale (2453332)
22,38 G. Mahler: [redacted] n7, musicale (6089687)
— — MTV Europe, musicale

[redacted]

Per registrare il Vostro Programma TV preferito digitate i Numeri **Show-View**, stampati accanto al programma che vo[redacted] registrare, sul programmatore ShowView. Lasciate l'unità ShowView sul Vostro videoregistratore ed il programma verrà automaticamente registrato all'ora indicata. Per [redacted] informazioni chiamate il nostro numero [redacted] assistenza
(02) 269.218.15.

Dicitura del Copyright
ShowView [redacted] un marchio utilizzato dalla Gemstar Development Corporation 1996 - Gemstar Development Corp. Tutti i diritti sono riservati.

I CANALI DI SHOWVIEW
Rai1 1; Rai2 2; Rai3 3; Rete4 4; Canale 5 5; Italia 1 6; Montecarlo 7; Rete A 8; Tmc2 9; Tele+1 13; Tele+2 14; Tele+3 15; Svizzera 16.

abbiamo una passione per il grande schermo nel nostro piccolo.
... VA ... ONDA ... SECOND... QUEST'ESTATE ... RAI.
RAI

Parla il regista, presidente di giuria a Locarno: prepara anche «La balia» da Pirandello

«La mia tv? Sarà con gli immigrati»

Bellocchio: oltre la violenza

Marco Bellocchio si è ritrovato con Bertolucci, esordiente come lui nei '60

LOCARNO. Un anno intenso per Marco Bellocchio: il suo film «Il principe di Homburg» ha avuto una buona accoglienza, una serie tv a sfondo sociale da lui prodotta è [redacted] via [redacted] completamento [redacted] qui al 50° festival è presidente della Giuria.

A Cannes era [redacted] con «Homburg», a Locarno è in giu[redacted] Che effetto le fa questa inversione [redacted] ruolo?

«Anche [redacted] vengo da una famiglia di giudici [redacted] avvocati mi è più naturale il ruolo del giudicato. Nel giudicare entra [redacted] ballo inevitabilmente la giustizia formale, [redacted] nel Principe [redacted] Homburg, e questo non è naturale. Comunque è meno impegnativo fare il presidente di [redacted] giuria di cinema che di [redacted] tribunale. Credo che domani la premiazione, [redacted] non ci [redacted] sorprese dell'ultima ora, verrà fuori in maniera semplice. Tutti [redacted] rimasti colpiti, sia pure per motivazioni differenti, dagli stessi film».

[redacted] 1965 ha vinto proprio questo festival con «I pugni in tasca», il film della ribellione radicale alla famiglia. Quest'anno ha presentato un corto dedicato alla sua figlioletta Elena ed [redacted] salito sul palco di Piazza Grande tenendola in braccio. Che [redacted] successo nel frattempo?

«E' successo che sono passati 32 anni, ma c'è anche una logica. Questo scherzo affettuoso con mia figlia Elena allude alla tematica dell'allattamento e dell'importanza assoluta [redacted] ha in rapporto ai valori di formazione dell'individuo. Mi avevano chiesto un filmino e ho imbastito una cosa familiare, propedeutica ai temi che svilupperò nel mio prossimo film "La balia"».

Come nasce la serie televisiva «Un altro paese nei miei occhi»?

«In Italia fino a pochi anni fa il problema dell'immigrazione non esiste[redacted]. La serie cerca di indagare in questa novità, che coinvolge la società [redacted] i rapporti con gente culturalmente diversissima da noi, [redacted] con una complessità sentimentale simile. C'era un'idea di Roberto Giannarelli [redacted] Renata Creo che io ho portato a Sodano. Era ancora alla [redacted] allora [redacted] con una certa coerenza da ex socialista, devo dire, ha visto con simpatia questa cosa che coinvolgeva l'area maghrebina. Alla fine abbiamo messo su quattro film: due, "L'appartamento" di Francesca Pirani e "Torino boys" dei fratelli Manetti, sono [redacted] Locarno, [redacted] figurerà nell'Officina veneziana, un quarto forse andrà a Torino Giovani. Se l'accoglienza sarà buona, proseguiremo».

E' stato per via del tema che le stava a cuore che si è deciso [redacted] mettere le sue energie al servizio di progetti altrui?

«Essere produttore di se stesso significa assumersi in prima persona ogni responsabilità, ma [redacted] anche una completa libertà. Produrre per gli altri (a parte il fatto che mio figlio Pier Giorgio si occupa [redacted] produzione) vuol dire per me partecipare alla lettura [redacted] copioni [redacted] usare la mia esperienza [redacted] collaborare, [redacted] comportarmi nel modo persecutorio che a volte ho dovuto subire».

Teme che i recenti fatti di cronaca, gli atti di violenza di alcuni immigrati clandestini, possano nuocere all'accoglienza del film?

«I film della [redacted] vanno oltre i fatti di cui si occupano i giornali e il governo. Riflettono [redacted] situazioni umane, interessanti anche a livello di linguaggio».

E' stato curioso ritrovare riuniti a Locarno i due mitici esordienti degli Anni 60, lei e Bertolucci.

«Ho rivisto "Ultimo tango a Parigi" e l'ho trovato bello, importante. Quando il film è uscito, questo l'ho detto anche a Bernardo, nel giudicarlo [redacted] ero attaccato ad alcuni particolari, piccole osservazioni forse dettate dall'invidia. Mentre Ultimo tango [redacted] notevole, forte. Siamo nati quasi insieme io e Bernardo, poi lui [redacted] entrato in una dimensione [redacted] cinema internazionale e le nostre strade si sono diversificate anche a livello [redacted] ricerca psicanalitica. Adesso forse ci stiamo riaccostando, ha dichiarato in tante interviste che sente l'esigenza di "riprivatizzarsi"».

Che altro ci può dire sulla «Balia?»

«E' ispirato a una novella di Pirandello, poco nota [redacted] bellissima. Però [redacted] ne [redacted] allontanando, sto mettendoci dentro tutta una serie di cose che mi appartengono».

Alessandra Levantesi

E' cittadino onorario di Manfredonia, dove andava al mare bambino

«Non [redacted] inglesi e [redacted]»

Lucio Dalla risponde alle accuse di Bennato

Lucio Dalla: ieri sera ha cantato a Pescara, dopo qualche malinteso per l'ingresso dei disabili al suo spettacolo

FOGGIA. E' il vecchio porto raffigurato sulla copertina di «4 marzo 1943» e, da ieri, quello stesso posto, Manfredonia, ha un cittadino in più: Lucio Dalla, che tra il mare delle isole Tremiti e quello sipontino ambientò la sua canzone più famosa, quella che racconta un po' della [redacted] stessa vita. Il consiglio comunale ha nominato Dalla cittadino onorario per acclamazione [redacted] sindaco Gaetano [redacted] Prencipe, consegnandogli la preziosa pergamena, lo ha ringraziato di aver concesso [redacted] volta cittadinanza a Manfredonia nel proprio cuore. Lui, [redacted] il sorpreso e il divertito, ha sussurrato a microfoni spenti: «Beh, [redacted] ora che vi accorgeste di me!». Dalla a Manfredonia è di casa, fin da quando bambino scendeva [redacted] la [redacted] signora Melotti, all'albergo Daniels: mentre lui strimpellava tra vicoli e spiaggia i suoi primi strumenti musicali, [redacted] lavorava co[redacted] sarta. E gli amici di allora ricordano il cantante come un allegro capobanda, che alternava [redacted] passione per la musica alle divertenti imitazioni [redacted] Totò, con tanto di frac e bombetta [redacted] testa. Con i vecchi amici, Dalla si è esibito al clarinetto in una serie di brani dixieland. Poi, per rimediare alla delusione delle migliaia di persone accorse da tutta la Puglia per sentirlo cantare, il cantautore ha accennato al pianoforte «Piazza grande», «La [redacted] in riva al mare» e «4 marzo», nella versione originale, quella in cui c'è il verso: «E anche adesso mentre bestemmio e bevo vino, per i ladri e le puttane sono Gesù Bambino», che è suonato un po' strano, cantato sotto il monumentale duomo, dove appunto si [redacted] svolto il concerto. Il cantautore bolognese liquida poi con [redacted] battuta la polemica [redacted] lanciata da Edoardo Bennato circa il falso [redacted] degli italiani all'estero, dove suonerebbero solo per gli emigrati senza entrare nei circuiti [redacted] anglosassoni [redacted] americani: «Ma [redacted] sono i soli circuiti che contano, quelli - dice -. Tutto conta, comunque [redacted] una co[redacted] che [redacted] mi interessa. Nella musica è valida ogni [redacted] pertanto [redacted] piena assoluzione a quei colleghi che, negli Anni 70, passavano per impegnati [redacted] rifiutavano per questo le feste di piazza che [redacted] fanno.

E si era poi risolto un malinteso per il concerto di ieri sera a Pescara: pareva che ci fosse qualche proble[redacted] per l'ingresso dei disabili, ma tutto si è svolto regolarmente.

Anna Langone

A Pesaro il rifacimento francese dell'opera

Una prigione d'acqua per il [redacted]

Suggestivo allestimento di Graham Vick Michele Pertusi domina l'ottimo «cast»

PESARO. Graham Vick [redacted] trasformato il Palafestival per ambientarvi la prima rappresentazione italiana nel [redacted] secolo [redacted] et Pharaon» completo di tutte le pagine scritte da Rossini per la creazione parigina del 1827. Le pareti del palazzetto sono ricoperte da scaffali di libri che alcuni ebrei nerovestiti consultano, già prima che lo spettacolo inizi: immagine della cultura rabbinica che interpreta la tradizione [redacted] i fatti. Questi si svolgono sullo spiazzo centrale diviso in due parti: anteriormente l'orchestra, più indietro un'arena sabbiosa [redacted] una enorme piattaforma mobile su cui agiscono i personaggi. E' la sabbia del deserto che vede il dramma degli ebrei deportati. [redacted] siccome l'Egitto è anche terra d'acque, l'acqua riempie l'incavo di una pedana luminosa [redacted] abbraccia su tre lati orchestra e cantanti, isolandoli dal pubblico: è un anello che imprigiona chi [redacted] dentro, come [redacted] popolo d'Israele [redacted] imprigionato tra Nilo e Mar Rosso. Su questa pedana, con i piedi in acqua, i personaggi camminano, compiono lavacri, spruzzi giolosi, [redacted] qualche [redacted] di compiacimento ludico nelle brutte coreografie di Ron Howell.

Michele Pertusi

L'alta tecnologia dell'allestimento di Vick e dello scenografo Stefanos Lazaridis provede [redacted] soffitto un enorme specchio inclinato che riflette e moltiplica le luci, in un chiaroscuro di riflessi azzurri. E quando lo specchio scende sulla pedana che si innalza a sua volta, nel buio, come schiacciando i personaggi, la mirabile scena delle tenebre acquista un effetto sorprendente. E l'Egitto monumentale? C'è, eccomo, sul fondo della scena chiuso da scalinate bianchissime [redacted] cui sfilano le guardie nei costumi bianchi e d'argento. Ancora una volta, Graham Vick ha firmato uno spettacolo di tagliente lucidità e forza visiva, capace di modernizzare, [redacted] tradirlo, lo spirito monumentale che, in ossequio ai gusti francesi, aveva improntato il rifacimento parigino del «Mosè in Egitto». Anche se in tutto quello sfoggio di intelligenza artistica e tecnologica la scena madre del passaggio del [redacted] Rosso, in fondo, delude un poco: gli ebrei lo attraversano su una gigantesca [redacted]ta geografica, [redacted] tanti saluti.

Buona l'esecuzione musicale guidata dal giovane [redacted] promettente Wladimir Jurowski alla guida dell'orchestra del Teatro Comunale di Bologna, pungolata adeguatamente nel ritmo e ben ammorbidita nelle sonorità. Ottimo il coro da camera di Praga diretto da Lubomír Mátl. I cantanti formano una compagnia di alto livello, dominata dal Mosè di Michele Pertusi [redacted] si affiancano degnamente il tenore Charles Workman (Aménophis), il gorgheggiante sopranino Elisabeth Norberg-Soulz (Anaï), la brava Mariana Pentcheva (Sinaïde), tutti impegnati a rendere sia il bel canto italiano che la declamazione abbondantemente introdotta nel «Moïse» rispetto al «Mosè» [redacted] Napoli.

Trasportata a Parigi, gonfiata di cori e danze, l'opera perde [redacted]centrazione, tenerezza melodica a favore di una monumentalità solenne e non priva di monotonia. Almeno, così pare a me, contrariamente alla opinione diffusa. Il primo Mosè è molto più fantasioso, [redacted] un capriccio fantastico di una invenzione zampillante, mentre il [redacted] francese mi pare costretto nella corazza severa dell'opera [redacted] ascendenza gluckiana. E se ad una verifica seria questa opinione terrà, vorrà dire che il Festival di Pesaro ha veramente rovesciato una visione critica stabilizzata [redacted] un secolo.

Paolo Gallarati

COMPUTER UNION. 3 ANNI DI GARANZIA A DOMICILIO

E MOLTO, MOLTO, MOLTO DI PIÙ

Siamo talmente sicuri dei nostri PC che andiamo anche in capo al mondo per darti assistenza. Solo Computer Union fa oltre tanto

APERTI AD AGOSTO!!

FINANZIAMENTO CREDIT UNION COMPRI ADESSO E PAGHI [redacted] '98!

[redacted] per 10 l'importo del tuo acquisto, paghi una rata subito ed il resto in 10 rate da gennaio dell'anno prossimo.

*TAN 15,06%, TAEG 16,27%

CONSEGNA, INSTALLAZIONE E MINI-CORSO DI AVVIAMENTO A DOMICILIO!

Per usufruire di questo esclusivo servizio Union rivolgiti ai nostri Punti Vendita.

PREMIATO IL SUPPORTO TECNICO UNION!

Assistenza telefonica A VITA

La competenza e l'efficienza del [redacted] Computer Union sono state ric[redacted] dalla prestigiosa classifica di PC Magazine Award 98. Il nostro servizio è infatti risultato classificato tra i primi 4, come qualità ed efficienza.

LA FAMIGLIA SI RINNOVA.

Entra anche tu nella nuova linea Family. I PC con processore Pentium® di Intel e tecnologia [redacted] (da 166 Mhz a 233 Mhz e Pentium II 233 Mhz e 266 Mhz), i più completi nelle prestazioni. Fantastici per la casa, lo studio e il divertimento e già dotati di Matrox Mystique, il formidabile acceleratore grafico per Windows. E già pronti per l'uso grazie ai nuovissimi programmi PACK FAMILY inclusi nel tuo PC.

☆ Processore Pentium® di Intel 166Mhz con tecnologia MMX™ ☆ HD 2 GB (Up-gradabile) ☆ RAM 16 Mb espandibile ☆ Scheda video Matrox Mystique 220 Mhz 2 Mb ☆ Kit multimediale (CD-ROM 16x max, scheda audio 16 bit, casse, cuffie + microfono) ☆ Monitor escluso [redacted] Software di riconoscimento [redacted] "VOCAL DICTATE" [redacted] Dragon Systems, Inc. ☆ 6 mesi [redacted] assistenza [redacted] Garanzia 3 anni a domicilio ☆ 19 software PACK FAMILY inclusi nel prezzo

TUTTO QUESTO A UN [redacted] STRABILIANTE Lit. [redacted] + IVA 19%

SONO ARRIVATI I NUOVI PROGRAMMI: [redacted]!

Innovativi, utili, divertenti, originali e compresi nel prezzo!

WORD 97 · COREL 6 · ATLANTE STRADALE · VOCAL DICTATE

WINDOWS [redacted] • WORKS 4.0 • VOCAL DICTATE • SIMPLY TRANS 2 • ENC. ZANICHELLI • PHACT • MEDIA LIBER • DEVOTO-OLI • LEGGI [redacted] • P FAMILY M3 • TOTOCALCIO 98 • TOTOGOAL 98 • ATLANTE STRADALE TOURING • ANTIVIRUS MC AFEE • INTERNET • POD • WORD 97 • COREL 6 • NET MEETING

MATROX MYSTIQUE 220 MHZ!

L'acceleratore grafico 3D e video ideale per le applicazioni di Microsoft Office Pack, applicazioni multimediali per lo studio e lo svago, l'intrattenimento avanzato con i giochi in Direct X e con le innovative funzioni di video digitale permesse dal modulo Rainbow Runner Studio (acquistabile a parte). • Acceleratore grafico PCI a 64 bit • Nuovo chip MGA-1164SG • Ver. da 2 Mb e 4 Mb esp. fino a 8 Mb con moduli da 2, 4, 6 Mb • Accelerazione Windows; 3D texture mapping, video [redacted] a 220 Mhz per immagini ultra-stabili • Veloce mem. SGRAM • Ris. fino a 1600x1200 a colore reale • Accelerazione 3D ottimizzata con ombreggiatura di Gouraud, texture mapping e [redacted] prospettica, PCI bus mastering [redacted] gather, trasparenze; doppio buffer e z-buffer • Modulo video Matrox Rainbow Runner [redacted]

[redacted] ALLO SMAU!

Padiglione 11 STAND C28/D25 dal 2 al 6 Ottobre Venite a ritirare i biglietti omaggio presso tutti i Punti Vendita Union.

* Le condizioni di garanzia applicate sono riportate all'interno di tutti i punti vendita Union e Super Union e in tutte le confezioni dei prodotti Union

SCATTA CON UNION!

Questa estate non dimenticarti di fare [redacted] fotografia. Ricorda, deve avere un prodotto Union o una scritta Union al suo interno! A settembre*, portandola ad un rivenditore [redacted] Computer Union, l'avrai subito stampata GRATIS su una tua t-shirt! Alla più divertente e creativa, la più pertinente agli intenti del bando [redacted] concorso, verrà assegnato un fantastico Computer Union Tutto!

In collaborazione [redacted] fotocopiatrici e stampanti Canon

The Intel Inside logo and Pentium are registered trademarks of Intel Corporation. - I prezzi sono IVA 19% esclusa.

COMPUTER UNION

LEGENDA
S: Super Union C: Computer Union
P: Union Point *: Union Corner

«Non baciare più Diego»

BUENOS AIRES. «Claudio, non baciare più in bocca Maradona!». Mariana Nannis, moglie di Caniggia (che ha firmato per il Boca Jr dove gioca anche Diego), manda il curioso messaggio al marito [illegible] la rivista *Caras*. I due, infatti, ai tempi della precedente esperienza nel Boca avevano l'abitudine di festeggiare così ogni gol. «Ora gli chiedo - ha detto - di non fare più figuracce, niente "piquitos" (baci in bocca) con Maradona, è immorale, un cattivo esempio per i figli. Riguardo all'amore per Claudio, [illegible] nulla. Sono un iceberg. Non sono disposta a soffrire più per nessuno. Se tuo marito non ti dà un amore solido, te lo danno [illegible] famiglia, i figli o i tuoi cani...».

Savicevic: Milan crudele

MILANO. «Sono rimasto al Milan a dispetto di tutti. [illegible] dirigenti e di Capello che aveva chiesto la mia cessione. Solo Berlusconi era dalla mia parte». Dejan Savicevic si apre e confessa: «Se il Milan fosse riuscito ad acquistare Figo o Luis Enrique sicuramente per me non ci sarebbe stato più spazio. [illegible] riuscito ad evitare il trasferimento perché ho rifiutato tutte le offerte. Ora farò di tutto per far cambiare opinione al tecnico e costringerlo a utilizzarmi. Non sono rimasto solo per prepararmi ai Mondiali [illegible] qualcuno ha detto nelle scorse settimane». Già [illegible] avrà un incontro [illegible] Capello: gli chiederà di giocare nel [illegible] del mondo lunedì a Mosca, poi andrà in Nazionale.

OGGI IN TV

10,00	[illegible] Acura Classic	Tele+2
13,00	Tmc sport	Tmc
15,30	**Nuoto.** Europei a Siviglia	Raitre
16,15	**Moto.** Gp d'Inghilterra, prove 250	Raitre
17,25	**Tuffi.** Europei da Siviglia	Raitre
18,20	Tg sportsera	Raidue
	Tmc sport	Tmc
	Tennis. Atp New Haven	Tele+2
	Tg1, sport	Raiuno
	Tmc2 sport magazine	Tmc2
	Pallanuoto. Campionati Europei: [illegible] Jugoslavia	
23,55	Notte sport	Raidue

DOMANI TV

	Sportcenter	Tele+2
	Fitness	Tele+2
10,00	**Baseball.** Campionato Usa	Tele+2
11,00	**Calcio.** Premier League, anteprima	Tele+2
	[illegible] Pga Championship	Tele+2
14,00	**Atletica Leggera.** Da Zurigo, Golden Four (r)	Tele+2
14,55	**Nuoto.** Europei da Siviglia	[illegible]
18,30	**Sci azzurro**	Tele+2
18,30	Rally Rai, rubrica	Raitre
19,00	**Tuffi.** Europei da Siviglia	Raitre
17,45	**Rugby.** Tre Nazioni: Nuova Zelanda-Sudafrica	Tele+2
17,55	**Pallanuoto.** Europei: Italia-Bulgaria	Raidue
	Equitazione. Concorso [illegible] di Cervia	[illegible]
19,30	Tele+2 gol	[illegible]
19,45	Telesport	Tele+2
19,50	Tmc sport	Tmc
	Tennis. Torneo Atp da New Haven	Tele+2
20,35	Tg1, lo sport	Raiuno
20,40	**Calcio.** Coppa Italia: Cesena-Lecce	[illegible]
	Golf. Pga Championship	Tele+2
22,50	Tmc2 sport	Tmc2
0,05	Notte sport	Raitre
0,35	Pugilato. [illegible] Campobello [illegible]: Caramitano-Pastore, camp. italiano pesi gallo	Raitre
1,30	**Calcio.** Premier League	Tele+2

LA STAMPA
SPORT

Venerdì 15 Agosto 1997 29

Tre africani hanno rilanciato l'atletica-show nella fantastica notte di Zurigo

FACCE DA RECORD

Gebre e i due Kipketer tre storie da raccontare

LA FORZA DEI MEETING MILIARDARI

SE l'atletica aveva concluso le gare iridate di Atene facendo storcere il naso a chi [illegible] misura la qualità in base ai record, la [illegible] magica di Zurigo ha riconciliato i più. Tre primati in meno di [illegible]: un'impresa senza precedenti che consolida la fama [illegible] meeting più [illegible] e più famoso [illegible] mondo.

Gebrselassie [illegible] i due Kipketer hanno lasciato il Letzigrund con [illegible] bel gruzzolo: l'etiope, a un ingaggio di 75 mila dollari, ne ha aggiunti altrettanti per [illegible] record (50 mila previsti [illegible] 25 mila come bonus [illegible] personam) più il lingotto d'oro da un chilo: circa [illegible] milioni di lire, ai quali si aggiungeranno i previsti dai contratti [illegible] sponsor. Poco meno [illegible] intascato Kipketer «il danese» mentre Wilson Boit, il meno famoso dei tre, ha dovuto «accontentarsi» di un ingaggio sui 20 mila dollari più i 50 mila del record e il lingotto. La metà degli altri [illegible] bastano tutti questi soldi per spiegare i primati?

Facendo un paragone con i Mondiali, dove un record avrebbe fruttato 60 mila dollari (in aggiunta ai [illegible] mila per [illegible] vincitori: quindi [illegible] cifre non ci [illegible] discosta molto) occorre rilevare la diversa mentalità che caratterizza [illegible] gare. N[illegible] prove iridate l'obiettivo [illegible] è vincere. Questo spiega, e giustifica, tattiche nemiche della qualità dei risultati. Tanto più che anche tra connazionali spesso c'è rivalità: i selezionati rappresentano, infatti, il meglio di [illegible] nazione e ciascuno difficilmente è disposto a rinunciare alle proprie chances.

Nei meeting, dove gli organizzatori devono stimolare al massimo la qualità per soddisfare il pubblico pagante [illegible] [illegible] di strappare, l'anno successivo, contratti televisivi migliori, si fa di tutto per favorire il risultato. E se per i [illegible]rsi o lo sprint giocano un ruolo decisivo le condizioni del momento, [illegible] corse lunghe permettono di predisporre gare sul ritmo, con le quali si creano presupposti per i record.

Può darsi che i soldi siano la molla per qualcuno, ma non sono tutto. Gebrselassie era sincero l'altra sera quando spiegava che lui pensava a battere Komen e basta. Ma la gara era stata impostata così veloce che, alla fine, il primato se lo [illegible] trovato servito sul piatto.

Giorgio Barberis

[illegible] BOIT, LA BELLA NOVITA'

Quando ad Atene [illegible] prof. Gabriele Rosa e un [illegible] antico esperto di atletica [illegible] Ottavio Castellini presentarono Wilson Boit Kipketer come possibile sorpresa dei 3000 siepi (in molti ritennero che peccas[illegible] [illegible] ottimismo. Il ragazzo, 24 anni [illegible] prossimo 6 ottobre, era reduce da una serie di buone gare, nelle quali aveva confermato il buon diritto a rappresentare il Kenya nella specialità dove più schiacciante [illegible] il suo dominio, ma Moses Kiptanui era uno degli «intoccabili», il pretendente più logico [illegible] confermarsi per la 4ª volta campione del mondo.

E invece Wilson Boit, occhi che scrutano l'interlocutore quasi anche lui volesse scoprire qualcosa del privato di chi gli sta di fronte, ad Atene ha vinto. «Era l'obiettivo, sapevo di potercela fare - ricordava l'altra sera - e per questo sulla pista di Zurigo mi sarebbe bastato ripetermi, arrivare ancora primo, battere ancora Kiptanui che per noi keniani rappresenta tantissimo. Al record [illegible] ci pensavo».

Tattica diversa da quella [illegible] Mondiali: seguito il «maestro» che invece al primato ci puntava, an[illegible] limitarsi alla volata negli ultimi [illegible] metri come ad Atene, Wilson è andato in testa a due giri dalla fine per poi guadagnarsi, con un ulteriore cambio [illegible] ritmo, quei 3-4 metri che [illegible] hanno reso imprendibile: 7'59"08 il tempo, il secondo di sempre sotto gli 8', un decimo in meno del limite di Kiptanui.

Una sorpresa, che è anche una conferma. «Appartengo alla tribù Keijo - racconta - e la mia famiglia è numerosa: siamo otto fratelli [illegible] tre sorelle. Queste vittorie possono cambiare la nostra vita così come [illegible] mia è cambiata quando, 9 [illegible] fa, ascoltando il consiglio di Tanui [illegible] sono unito al Fila Team del dr. Rosa. Ora dovrò raddoppiare gli sforzi perché non sarò più la "novità" e Kiptanui farà [illegible] tutto per riprendersi il record che gli ho tolto». [g. bar.]

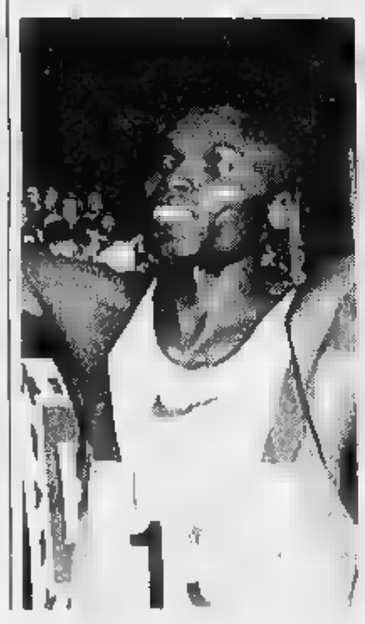

[illegible] L'ANTIPATICO «DANESE»

Se nell'atletica c'era un primato [illegible] battere era quello degli 800. E non perché fosse il più vecchio, risalendo al 1981, ma per le qualità mostrate da Wilson Kipketer - quello che ora viene ribattezzato «il danese» per distinguerlo da Wilson [illegible] Kipketer [illegible] siepi[illegible] - negli ultimi anni. Un atleta che, da solo, riesce a percorrere quattro volte l'anello indoor in [illegible] tempo di 1'42"67, all'aperto non può che far meno di 1'41"73. Si tratta solo di trovare l'occasione giusta.

E il Danese l'occasione l'ha avuta [illegible] sfruttata al Letzigrund, chiudendo in 1'41"24, dopo che poco più di un mese fa [illegible] Stoccolma era riuscito incredibilmente [illegible] pareggiare al centesimo [illegible] limite del ba[illegible] Coe. «Tutto è stato perfetto: il clima, [illegible] lepri, l'ambiente. Ma non voglio parlare del record né della possibilità di migliorarlo ancora» questo l'unico commento di Wilson che poi, ribadendo la fama di antipatico, ha disdegnato ogni successiva intervista.

D'altronde, è abitudine di Kipketer, 27 anni il prossimo 12 dicembre, banalizzare ogni risposta, quando proprio non può sottrarsi. «La mia vita non vi riguarda e nell'atletica vale solo quello che faccio in pista» ha specificato un giorno lasciando così tutti nel dubbio [illegible] la sua scelta [illegible] trasferirsi [illegible] Kenya in Danimarca all'inizio degli Anni Novanta, fu dettata dall'amore, oppure anche da altri motivi. Certo è che non soltanto da sei anni ha avviato la pratica per diventare cittadino danese - e per questo, non avendo ancora il nuovo passaporto, gli è stata impedita la partecipazione all'Olimpiade che è governata da leggi differenti da quelle dell'atletica internazionale - ma anche che non mostri alcuna simpatia per i suoi ex compatrioti. Al punto che ad Atene ha abbracciato il cubano Tellez e lo statunitense Kennuh perché, alle sue spalle, erano riusciti a escludere Konchellah dal podio. Un personaggio difficile, dunque, questo Wilson Kipketer. Senza però nulla togliere alle sue qualità di campione vero. [g. bar.]

NATI SULLA [illegible]

[illegible] bambini keniani viene dato, alla nascita, un [illegible]me che si riferisce alle circostanze stesse del momento in cui è venuto al mondo: questo spiega il ripetersi [illegible] nomi che, in realtà, sono appellativi.

Ecco qualche esempio:

Kipketer nato [illegible]lla veranda
Kiptanui non ha pianto alla nascita
Kipsang nato all'aperto
Kipkorir nato poco prima dell'alba
Kipkoech nato all'alba
Kibet nato a mezzogiorno
Kipingat nato al tramonto
Kiprono nato quando il bestiame a sera viene riportato nel recinto

[illegible] IL PICCOLO GRANDE BOSS

Il piccolo boss etiope - Neftenga, come lo hanno ribattezzato [illegible] Patria - ha impartito l'ennesima le[illegible] ai keniani, sfottendoli anche quando ha ricordato che [illegible] state «ultime lepri» per lanciarlo verso la vittoria e il miglioramento [illegible] record dei 5000 che già gli apparteneva con 12'44"39. Il tempo di 12'41"86, [illegible] perché l'obiettivo era battere Komen, dice molto di Gebrselassie, contro il quale è sempre [illegible] difficile trovare [illegible] tattica vincente: neppure provare a fiaccarlo con continui attacchi, come accadde sulla pista [illegible] Atlanta, è [illegible] sufficiente per averne ragione. E' uscito dalla pi[illegible] con le vesciche ai piedi, distrutto ma primo. E ad Atene, [illegible] Tanui e Hissou quasi in soggezione, per lui è stata una passeggiata.

«Questo record è importante, forse il più importante - ripeteva l'altra sera Neftenga, gli occhi furbi che guizzavano ovunque sprizzando gioia - [illegible] l'aspettavo. Sapevo di star bene, di poter fare [illegible] buona gara. Ma rispetto Komen [illegible] sapevo che batterlo non sarebbe stato facile». Così [illegible] ha seguito [illegible] un'ombra per piazzare una prima botta a 600 metri dall'arrivo. L'ultimo giro lo ha corso [illegible] 55", i [illegible] finali in 26": difficile pensare che, correndo a ritmo di primato, si possa fare meglio.

«Il mio sogno - confessa - è di essere l'atleta dell'anno: ho vinto nell'inverno e nell'estate il titolo mondiale, ho fatto record indoor e all'aperto. Basterà? Prima di chiudere correrò ancora un paio di volte, sicuramente a Bruxelles venerdì 22 agosto». Il [illegible] lo [illegible]giunge il [illegible] manager, Jos Hermens: sulla pista dell'Hysel Gebre sarà al via [illegible] 3000 [illegible] nel mirino il limite (7'59"18) di Kiptanui.

Vincente fin dalla prima comparsa internazionale, quando [illegible] [illegible] anni (è nato il 18 aprile 1973) vinse due titoli [illegible] Mondiali juniores, già nella stagione successiva Gebrselassie si confermava a livello assoluto col titolo iridato dei 10.000 e l'argento sui 5000. Lo [illegible] anno uscì malconcio dall'Olimpiade: proprio a Zurigo rimediò una secca sconfitta da Komen. Tornò allora [illegible] casa, per mutare addirittura assetto di corsa, lui che grazie alla leggerezza (è alto 1,64 e pesa [illegible] kg) a tratti sembra volare. E quando, dopo essersi anche sposato, è tornato in pista per le indoor aveva risolto tutti i problemi. «Grande come Abebe Bikila? - conclude -. Non scherziamo. Lui è un mito, io solo dopo [illegible] successo di Atlanta ho avuto festeggiamenti particolari tornando in patria». [g. bar.]

CINQUE ANNI DI VITTORIE E PRIMATI

[illegible]			
15/20/9	Seul	Campione [illegible] mondo junior sui 5000 e 10.000	
1993			
22/8	Stoccarda	Campione mondiale [illegible] 10.000	
1994			
4/6	Hengelo	[illegible] mondiale 5000	12'58"96
1995			
[illegible]	[illegible]	Miglior pr. mondiale 2 miglia	8'07"46
5/6	Hengelo	Record mondiale 10.000	26'43"53
8/8	Goteborg	Campione [illegible] [illegible] 10.000	
16/8	Zurigo	Record mondiale 5000	12'44"39
1996			
27/1	Sindelfingen	Record mondiale indoor 5000	13'10"98
4/2	St[illegible]	Record [illegible] indoor 3000	7'30"72
29/7	Atlanta	Campione olimpico del [illegible]	
[illegible]			
20/2	Stoccolma	Record [illegible] indoor 5000	12'59"04
9/3	Parigi	Campione mondiale indoor del [illegible]	
31/5	Hengelo	Miglior pr. mondiale 2 miglia	8'01"08
4/7	Oslo	Record mondiale 10.000	26'31"32
6/8	Atene	Campione mondiale dei 10.000	
13/8	Zurigo	[illegible]d mondiale [illegible]	12'41"86

Emozionante anticipo della sfida che a settembre potrà dare [illegible] svolta al campionato

Monza, in scena il Gran Premio virtuale

Schumi e Villeneuve hanno provato spiandosi a distanza

[illegible] Uomini contro. Si sono incrociati nel circuito, ma è stato come se corressero su due piste diverse. Schumacher e Villeneuve: [illegible] si può dire che fra i due pretendenti al trono della F1 ci [illegible] odio vero. Di sicuro non si amano. E se possono evitare di parlarsi, tanto meglio. Sono avversari autentici, magari [illegible] stimano anche, ma non vogliono ammetterlo. Ieri in fondo erano tra i piloti a provare (c'era anche [illegible] francese Jean-Cristophe Boullion, alla guida della seconda Williams) [illegible] ognuno spiava gli altri a distanza.

Eppure tra il tedesco della Ferrari e il canadese si è disputato un Gran Premio virtuale. Michael in effetti [illegible] simulato una g[illegible] vera, Jacques si è allenato per le qualificazioni, nella messa [illegible] punto della vettura. Alla fine però, [illegible] mente si sono trovati d'accordo. «A Spa si può vincere - hanno detto all'unisono, [illegible] sapere uno dell'altro, ben distanti nello spazio e nel tempo - mentre per il G. P. d'Italia sarà dura». Una storia da una parte promettente e dall'altra inquietante: entrambi vogliono il primo posto [illegible] Belgio e temono il confronto di Monza.

Schumi, seppure [illegible] qualche difficoltà, ha finalmente termina[illegible] [illegible] simulazione di corsa. In totale con il motore «barrados» ha percorso 61 giri, [illegible] [illegible] chilometri. A parte un'uscita all'Ascari con danneggiamento dei deflettori dopo cinque [illegible] [illegible] una sosta un po' prolungata [illegible] pit-stop per controllare il nuovo alettone posteriore, non ci sono stati problemi al motore. [illegible] questo non significa che l'ultima versione del V10 sarà usato in gara a Spa. «Ci sarà sicuramente nelle qualificazioni - ha spiegato Jean Todt presente ai test - ma per la domenica dobbiamo ancora decidere. Adesso il propulsore verrà inviato a Maranello dove verrà smontato e analizzato pezzo per pezzo. Poi farà ancora una prova al banco». L'impressione [illegible] che la Ferrari non voglia rischiare prematuramente nella prossima prova del Mondiale, concentrandosi invece per quella del 7 settembre nell'autodromo nazionale.

«Sono soddisfatto del lavoro svolto - ha affermato Schumi - e fiducioso per [illegible] Belgio. Qualche perplessità mi rimane ancora riguar[illegible] [illegible] pista [illegible] Monza. La F310B [illegible] bene, è equilibrata, [illegible] non abbastanza veloce. Non siamo rapidi come per esempio erano [illegible] Jordan [illegible] McLaren quando erano venute qui. Dobbiamo ancora migliorare e per riuscirci avremo quattro giorni di prove dopo il Belgio, quando fra l'altro le squadre saranno quasi TUTTE presenti e il confronto diretto». Il miglior tempo sul giro segnato da Michael durante la simulazione è stato [illegible] 1'26"447. Più veloce (1'23"951) Villeneuve che però [illegible] badato ad altri aspetti della preparazione. [illegible] pilota del Québec ha lavorato sull'ultima evoluzione del motore Renault, [illegible] mai in condizioni [illegible] gara. «Stiamo cercando - ha affermato Jacques, attorniato [illegible] tifosi italiani - di tirare fuori il massimo dalla vettura, anche dalla trazio[illegible] [illegible] La lotta nelle prossime corse sarà molto ravvicinata, ma [illegible] resto ottimista. Benissimo a Spa, difficile per tutti [illegible] a Monza».

La Ferrari sorride: è ok il nuovo motore E Trulli al Mugello sbalordisce tutti

[illegible]

In effetti Villeneuve ha ragione [illegible] temere. Ormai le altre squadre stanno crescendo in maniera impressionante. Ieri Jarno Trulli con [illegible] Prost ha ottenuto un record strepitoso al Mugello. Dopo aver abbassato mercoledì con il tempo [illegible] 1'25"120 il limite detenuto da Schumacher sulla pista toscana di circa un decimo, il giovane italiano, con la vettura regolata per le qualificazioni, ha demolito il primato: 1'23"410, media 226,375 chilometri orari. Un abisso. Un secondo e sette decimi [illegible] miglioramento. Merito sicuramente anche delle gomme Bridgestone che con il caldo [illegible] questi giorni vanno a nozze. Ma è certo che - [illegible] parte [illegible] bravura indubbia del pilota - anche la Prost su certe piste è diventata un missile.

E notizie allarmanti giungono anche dall'Inghilterra, d[illegible] Damon Hill con la Arrows a Silverstone si è espresso su tempi sinora mai avvicinati, molto simili [illegible] quelli ottenuti dalla Benetton. Se Alesi è sceso a 1'23"57, dopo pochi giri l'inglese campione del mondo era g[illegible] [illegible] 1'24"21. Con un motore, quello della Yamaha, che non è potente come i Renault. Insomma la sfida per il titolo è una questione fra Schumacher [illegible] Villeneuve. Ma c'è il rischio che altri concorrenti possano diventare arbitri del campionato. Il tutto a vantaggio dello spettacolo. Ma Ferrari e Williams dovranno faticare parecchio.

Cristiano Chiavegato

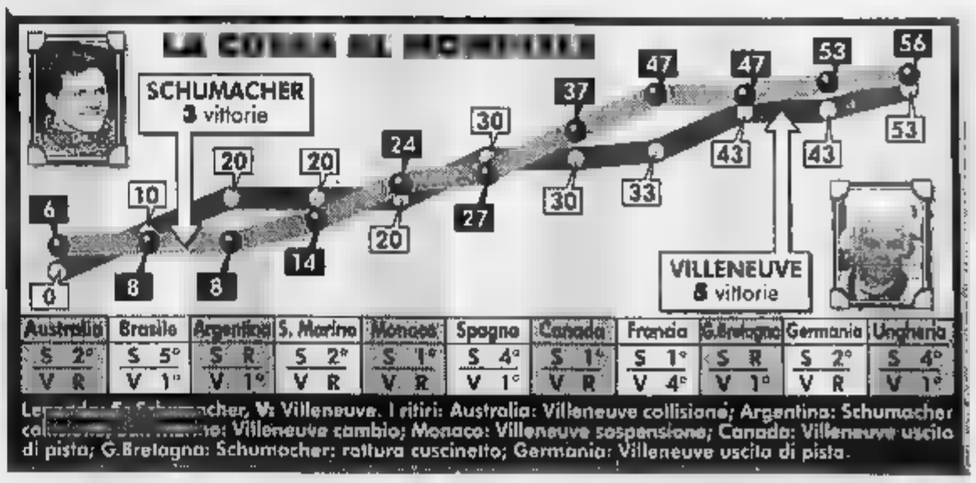

Australia	Brasile	Argentina	S. Marino	Monaco	Spagna	Canada	Francia	G.Bretagna	Germania	Ungheria
S 2°	S 5°	S R	S 2°	S 1°	S 4°	S 1°	S 1°	S R	S 2°	S 4°
V R	V 1°	V R	V R	V R	V 1°	V R	V 4°	V 1°	V R	V 1°

Le[illegible] [illegible]cher, V: Villeneuve. I ritiri: Australia: Villeneuve collisione; Argentina: Schumacher col[illegible]ne; Villeneuve cambio; Monaco: Villeneuve sospensione; Canada: Villeneuve uscito di pista; G.Bretagna: Schumacher: rottura cuscinetto; Germania: Villeneuve uscito di pista.

Le prodezze del bomber in Champions League fanno sognare il Parma

Chiesa: sono il re dell'estate

«I miei gol valgono già come l'oro»

Chiesa (a sinistra) esplode in Coppa e Ancelotti (a destra) è soddisfatto

PARMA
DAL NOSTRO INVIATO

Tre gol che permettono il Parma di veleggiare subito con il vento in poppa. Tre gol che proiettano Enrico Chiesa al primo posto nell'ideale hit-parade dei bomber estivi. Tre gol che ripianano ampiamente l'imprevisto esborso (circa 200 milioni) sostenuto dalla proprietà per evitare il black-out televisivo.

Enrico Chiesa oscura Ronaldo, cancella le prodezze di Inzaghi e Mancini, sale sul gradino più alto del podio. Tre gol a Lodz in Champions League, non una qualsiasi amichevole ferragostana. «Le mie prodezze valgono doppio» concede, a caldo. E' vero. Servono in chiave qualificazione, il ritorno di Parma appare una formalità. Ma soprattutto ripagano la squadra che da mesi lavorava attanagliata dalla paura di fallire l'appuntamento al quale si era dedicata anima e corpo.

Chiesa spinna la strada dei gialloblù, toglie da molte coscienze il peso del fallimento di Guimaraes (un rigore fa in Coppa Uefa), spazza via la tensione accumulata fino al momento di scendere in campo. Sono bastati pochi minuti per capire che il bomber era pronto e la squadra disponibile ad aiutarlo.

Il giorno dopo la sua prima tripletta nel Parma, i suoi primi gol assoluti stagionali, Chiesa ostenta la solita ritrosia ad esaltarsi. «Quando ero alla Sampdoria - ricorda - segnai tre reti contro Padova e Bari. Ma non sai mai qual è la misura vincente. Quell'anno realizzai 22 gol, non bastarono ad andare in Europa. Nel Parma la scorsa stagione ho faticato a sbloccarmi e ad arrivare a 14 reti in campionato, però quasi tutte sono risultate determinanti per arrivare dove siamo».

Cercando di evitare i toni trionfalistici attorno alla sua nottata, Chiesa dedica il successo personale ai compagni: «E' merito loro, Crespo su tutti: mi ha fatto segnare due gol. Migliora l'intesa con Hernan ma pure con Pedros, avevamo ragione a pensare che questo gruppo era già competitivo. Baggio? Mi chiedete se avrà visto la partita? Mi auguro che l'abbiano vista in molti. Basta con questa storia, non ho mai avuto nulla contro di lui».

Le tre reti di Chiesa sono comunque servite a scacciare il fantasma di Codino, pronto ad apparire nel caso in cui gli avanti parmigiani avessero steccato la prima. L'attaccante gialloblù riprende il discorso che più gli preme: «Sentivamo la tensione di un debutto atteso. Prima della partita non volava una mosca. Sapevamo che vincere a Lodz voleva dire continuare il lavoro dell'ultima parte della scorsa stagione. Che sbagliare significava rovinare tutto, ripartire in salita».

E' stato il Parma corto, combattivo, che piace ad Ancelotti. Ed esalta le doti contropiediste di Chiesa: «Ci ho favoriti la loro difesa a tre, magari fossero tutte così larghe». La verità è che l'ex sampdoriano ha fantasia, rapidità, freddezza. «Io leader? No, ho solo finalizzato il lavoro dei compagni. La forza del Parma è il gruppo. Siamo una squadra solida, quadrata, ognuno sa cosa deve fare».

Parte la sfida, dunque: «La Juve ha qualcosa in più, ma dietro i bianconeri ci siamo noi. La concorrenza è forte, tutti parlano dell'Inter e noi ne siamo felici, stare nascosti non ci spiace. In effetti su Ronaldo c'è attesa, anch'io sono curioso di vedere cosa sa fare la caverà. Gioca in un campionato dove di attaccanti bravi, e quasi tutti italiani, ce ne sono molti. Il nuovo Inzaghi? Penso a Ventola».

Quella di Chiesa è una sfida lunga 11 mesi. E' stata lanciata a Lodz, potrebbe concludersi a Parigi. Una partita ogni quattro o cinque giorni, se dovesso, con il Parma e in maglia azzurra, arrivare in fondo a tutte le competizioni: «Ci metterei la firma. Alla Juve da anni giocano più di sessanta gare ufficiali a stagione. E' ora che pure il Parma cominci a fare sul serio».

Franco Badolato

«Il merito è di tutti soprattutto di Crespo e l'intesa migliora»

A Cesena, solo 0 a 0 dopo 90 minuti

Inter come i gamberi Brescia vince ai rigori

Ma Moratti non si perde d'animo «Ci mancavano tanti campioni»

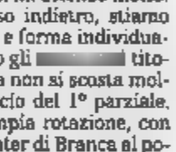

Ganz, vivace e incisivo come sempre, ieri non ha però trovato la via del gol nemmeno su calcio di rigore

CESENA. Inter come i gamberi, il Brescia la inchioda sullo zero a zero. E per assegnare la Coppa Ristora (sponsor del Brescia) ci vogliono i rigori: segna Pagliuca (!), sbaglia Bizzarri, segna Cauet, sbaglia Barollo (para Pagliuca), sbaglia Ze Elias (para Pavarini), segna Doni, Ganz palo, segna Pirlo, Berti sbaglia, segna Tagliani e vince il Brescia 3-2. Le squadre si sfidano in amichevole sul neutro di Cesena, in attesa di affrontarsi nella prima di campionato del 31 agosto. Un'amichevole che l'Inter doveva da tre anni ai bresciani per l'acquisto di Massimo Paganin, che sera è rimasto in panchina, ufficialmente per dolori muscolari, ma in realtà per evitare rischi di infortuni in vista della possibile cessione ad un club inglese.

Il Brescia, sperando in un buon incasso, ha dirottato la gara a Cesena contando sui tanti tifosi nerazzurri di Romagna, ma tutti hanno preferito frequentare i locali del litorale adriatico lasciando gli spalti deserti in quasi tutti i settori, tranne quelli riservati agli irriducibili ultras, al solito scatenati e che si sono commossi neppure davanti a uno striscione che chiede notizie di Cristina Golinucci, rapita a Cesena 8 anni fa. Il silenzio assoluto è calato solo per ricordare la morte di Vincenzi, ex di Samp e Inter.

A tenere lontano il pubblico sono state decisive le assenze di Ronaldo e Kanu, i soli fenomeni capaci di fare cassetta e sostituiti per l'occasione da Ganz e Recoba, sostenuti a centrocampo da Djorkaeff e Simeone, Zanetti e Winter. Galante stopper davanti al libero Fresi, con Mezzano in marcatura a Tarantino a sinistra. Il Brescia assiste le due punte Hubner, ex Cesena, e Neri, l'ultimo arrivato Banin, ancora troppo lento e alquanto impreciso.

Scelta giusta quella dei tifosi latitanti, poiché l'Inter macchinosa e impacciata, in regresso rispetto alle precedenti uscite tanto da non avvicinarsi alla porta avversaria, soffre molto in difesa e a centrocampo. Meglio il Brescia, che domina per grinta e prestanza atletica e già all'11' costringe Pagliuca a un miracoloso salvataggio per respingere una deviazione di testa di Hubner. Pagliuca deve intervenire altre due volte a terra, mentre il bresciano Zunico resta disoccupato fino al 34' quando Recoba spara da fuori area un bolide però facilmente intercettato.

Il primo tempo si chiude senza gol, ma il presidente Moratti sembra preoccuparsene: «Sono altre le gare da cui mi attendo molto. Non è un passo indietro, stiamo cercando gioco e forma individuale e ci mancano gli undici titolari». La ripresa non si scosta molto dal canovaccio del 1° parziale. C'è la solita ampia rotazione, con l'esordio nell'Inter di Branca al posto di Recoba, prova insufficiente la sua. Simoni presenta la difesa a 4, avanzando Zanetti e inserendo Ze Elias a centrocampo. Ganz cerca in un paio di circostanze il gol senza fortuna. Il ritmo nerazzurro migliora ma solo un po' e il Brescia arretra il baricentro tentando di colpire in contropiede. Bizzarri e Pirlo non vedono però lo specchio della porta ben difesa da Pagliuca e da Bergomi che intanto rileva il libero Fresi. E finisce con una traversa di Zanetti. E nel Brescia entra Pavarini, un para rigori.

Nino Sormani

VERSO LA COPPA ITALIA

Il centrocampista corre come un maratoneta, fa gol e chiede una vittoria a Como

Bonomi, il Tardelli del Toro

«Voglio la serie A e poi la maglia azzurra»

Bonomi ha 25 anni e un fisico asciutto: dotato di buona tecnica, si sta rivelando un acquisto prezioso per la squadra granata, elemento ideale per il calcio che piace a Souness

CARAGLIO
DAL NOSTRO INVIATO

Improvvisamente, gli è piovuta dal cielo la maglia n. 10. E Claudio Bonomi sa che è un numero importante, soprattutto nel Toro. Lo portò infatti Valentino Mazzola, il più grande. Ma non gli pesa anche se non vuole che vengono fatti paragoni blasfemi con il leggendario capitano scomparso nella tragedia di Superga quasi mezzo secolo fa: «Quel numero potevano darlo ad un altro. Mi inorgoglisce, però, che abbiano scelto me dopo che sono stati allungati i tempi per il tesseramento di Sandor. L'avevo avuto una volta sola nel Castel di Sangro, poi ho indossato l'8, il 7 e il 14. Ora il 10, il più prestigioso. Voglio onorarlo, dando sempre il massimo».

Gambe un po' arcuate, fisico asciutto, 1,80 d'altezza per 72 kg di peso, Bonomi è un mezzofondista, corridore instancabile. E' anche dotato di una buona tecnica. Un acquisto prezioso per il Toro. Quantità e qualità in questo centrocampista da corsa, ideale per il tipo di calcio che piace a Souness. Ha anche fiuto del gol: al suo primo campionato fra i cadetti ha centrato dieci bersagli, tre di testa, tre di sinistro e quattro su calcio di rigore.

L'altro giorno, nel vittorioso triangolare di Mondovì ha segnato una doppietta con il Novara e con la Fossanese ha propiziato un calcio di rigore. Non ha avuto problemi a giostrare sulla destra, sebbene sia abituato a giocare a sinistra: «Mi adeguo agli ordini di Souness, senza fare alcuna violenza alle mie caratteristiche. Sono mancino e calcio la palla abbastanza bene con l'altro piede. Giocando a destra, posso inquadrare meglio la porta con il sinistro. Sembra che a Mondovì l'esperimento abbia funzionato».

Al punto che Souness lo riproporrà a Como nella stessa posizione. Lui non si tira indietro e esprime il suo punto di vista: «La Coppa Italia è importante. E quella lombarda è una formazione compatta e non va sottovalutata anche se milita in serie C1. Ha cambiato solo tre elementi, ed ha un'intelaiatura collaudata. Noi, invece, siamo in fase di assemblaggio e commettiamo ancora qualche errore. Dobbiamo provare e riprovare. Nel Toro, però, c'è mutuo soccorso. Se continueremo ad aiutarci l'un l'altro diventeremo uno squadrone in grado di aspirare alla promozione».

Oltre alla serie A, Bonomi ha un sogno segreto, la Nazionale: «Tutti vogliono vestirsi d'azzurro. L'ho fatto con la Nazionale dilettanti e con la Under di Rocca, ma ovviamente non è la stessa cosa. La Nazionale maggiore è il mio traguardo. Tanti mi paragonano a Tardelli, per la grinta, per la voglia di combattere. Il mio idolo rimane Van Basten. Un attaccante completo. Lo studio continuamente in videocassetta, cerco di carpirgli qualche segreto. L'asso olandese era un fenomeno inarrivabile».

Lui, intanto, è già un beniamino dei tifosi granata che lo hanno soprannominato «cavallo pazzo» per le sgroppate che fa sulle fasce laterali, per la sua lunga capigliatura bionda che somiglia a una criniera. Sorride mostrando l'apparecchio che gli modella i denti e che dovrà portare sino ad ottobre: «L'intesa con la gente granata è spontanea. Forse nasce dal mio atteggiamento, dal mio modo di giocare. Ma, probabilmente, ha origini più lontane, in quel freddo pomeriggio dello scorso dicembre quando, in dieci, noi sangrini mettemmo in crisi il Toro e uscimmo sconfitti dal Delle Alpi di misura (1-0, ndr) ma a testa alta e applauditi dagli spettatori della Maratona che a fine gara ci aveva chiamato, molto sportivamente, sotto la curva».

Si è fatto subito voler bene anche dai compagni. L'affetto della tifoseria incrementa le sue responsabilità. Ma Bonomi è abituato a soffrire e niente lo spaventa.

Bruno Bernardi

FOSSANESE E' KO

CARAGLIO. Tre punti di sutura a un ginocchio di Sommese, finito su un tombino a bordo campo mercoledì a Mondovì. L'attaccante non giocherà a Como. Kappaò pure Ficcadenti, Maltagliati e Pedroni. A Como, Souness ripresenterà Carparelli e Ferrante punte, Lentini e Bonomi esterni. Possibile novità in difesa (Longo per Bacci?), fra i pali vantaggio Casazza su Pastine. Per Rodriguez si profila contratto 3° portiere. Nessuna novità per Florijancic e Karic. Maltagliati si sente chiuso da Scarponi e potrebbe essere ceduto.

INGHILTERRA

Robot anti-hooligans

C'è Mandrake per scoprire i tifosi violenti

LONDRA. Attento hooligan, il Grande Fratello ti guarda. Chi ha in mente di lanciare razzi o disordini negli stadi inglesi dovrà pensarci due volte, soprattutto se ha già avuto problemi con la giustizia ed è inserito nell'apposita banca dati. Una nuova tecnologia orwelliana denominata Mandrake, già introdotta a Watford, presto verrà estesa alla Premier League. Mandrake è in grado di riconoscere un individuo dalla struttura ossea del viso. Non c'è travestimento che tenga: sciarpe, barba lunga, passamontagna, niente sfugge all'occhio del Grande Fratello. In meno di un secondo confronta 100 milioni di immagini. In 2 minuti controlla 60 mila persone sugli spalti. Mandrake è l'ultima innovazione anti-hooligans ma alcuni parlano di sistema che viola la privacy. Il partito pro-Mandrake ribatte che senza gli studi sicuri il calcio non attirerebbe i ceti medio-alti e non vi sarebbero sponsor e contratti-tv miliardari. Ormai l'occhio della telecamera segue i tifosi anche nelle toilette: è il prezzo da pagare per avere il calcio più ricco del mondo. [g. m.]

PADALINO OUT

Amichevoli ieri: Napoli-Chivas 3-1 (gol di Longo, Calderon e Ballucci); Lucchese-Fiorentina 1-1 (gol di Paci e Dionigi, Padalino ko al ginocchio); Giorgione-Udinese 1-1 (gol di Tollardo e Walem); Bari-Mestre 3-1 (Doll, Ventola e Zambrotta). Atalanta-Alzano 2-0 (Coccia e Sgrò), Monza-Alzano 1-0 (Erba), Atalanta-Monza 2-0 (doppietta di Lucarelli) e triangolare ai bergamaschi. Oggi Carnia-Udinese (ore 17,30). Domani: Piacenza-Vicenza (20,30) e Barcellona-Sampdoria (21).

Val Frejus: a soli 8 Km dal Traforo
la tua casa in montagna ad un prezzo davvero eccezionale
Numero Verde 167-021422
Dal 1 al 31 Agosto h 15,30 - 18,30
UN ESEMPIO:
Bilocale 6 posti letto
- in propriété vacance 4 -
L. 63.500.000
Acconto: L. 2.000.000
Rogito (Dic '97): L. 23.400.000
Rate mensili: L. 426.000
In esclusiva da:
Real Case Vacanza
Real
NOME
INDIRIZZO
CITTA'
TEL.

Europei di nuoto: oggi a Siviglia nelle acque del Guadalquivir di scena i fondisti azzurri

Fachiri in un fiume di spine

Mille peripezie per raggiungere il podio

DAL NOSTRO INVIATO

Il Guadalquivir offre oggi [illegible] sue torbide acque ai temerari [illegible] fondo e [illegible] gran fondo, disciplina fra le meno conosciute in campo natatorio, ma di certo la più [illegible] Stamane cominceranno le ragazze della [illegible] km, quindi nel tardo pomeriggio toccherà agli uomini dalla 5 km. Domenica stesso programma, [illegible] invertito tra settore maschile e femminile.

Che cos'è [illegible] gran fondo? Semplice: una scommessa temeraria che sfiora la follia. Ci si tuffa in acque anche fredde e limacciose, poi [illegible] combatte contro tutto, avversari, correnti, relitti galleggianti, pesci e vegetazione, - nuotando magari per più di cinque ore senza un attimo [illegible] di sosta, [illegible] mai un appiglio. Perché impegnarsi in [illegible] simile disciplina? «Per misurarsi con se stessi e scoprire i propri limiti», dice Fabio Fusi, ex ranista di talento prima di dedicarsi con altrettanto successo alle grandi distanze. Oggi l'azzurro diserterà la 5 km che pure è a lui congeniale: ha infatti preferito risparmiarsi per la maratona dei 25 km [illegible] domenica, lasciando [illegible] spazio nella gara più breve [illegible] compagni Luca Baldini, Stefano Rubaudo e Fabio Venturini. Per la 25 km donne l'Italia punta su Gaia Naldini, Susanna Quaglierini [illegible] Valeria Cesprini, quest'ultima già terza nei 5 mila agli Europei di Vienna '95.

Fra i sei azzurri in gara oggi, potrebbe saltar fuori [illegible] prima medaglia italiana di questa rassegna continentale di Siviglia. Ieri, però, nessuno di loro pensava al podio. Erano concentrati sulle insidie del percorso: quell'acqua così scura [illegible] fangosa del Guadalquivir, quei pesci morti incrociati durante gli ultimi allenamenti, le secche vicino alla boa [illegible] virata... Meglio [illegible] sopralluogo in più sul tracciato di gara, per ridurre al minimo gli imprevisti, anche [illegible] nel gran fondo non ci si spaventa [illegible] nulla.

È infatti l'aneddotica di questi atleti d'acciaio è ricca e curiosa. Ai Mondiali di Perth '91 capitò per esempio che i concorrenti della 25 km fossero frettolosamente ripescati dalle barche d'appoggio perchè attaccati dagli squali. Un paio [illegible] anni fa, in Argentina, l'azzurra Cesprini si trovò la [illegible] sbarrata da una mandria di bovini che stava guadando il fiume di gara; mentre Fusi, in [illegible] aperto, dovette evitare un wind-surf ribelloso ad un bagnante inesperto. Nell'acqua salata c'è poi [illegible] terrore delle meduse.

I fondisti si presentano alla partenza cosparsi di oli e pomate: grasso di foca o di balena nella stagione fredda, [illegible] protettiva contro il sole in estate. Ma, dopo lo sparo dello star, bastano pochi metri per dimenticare freddo o caldo. E si inganna il tempo cantando o ripassando la strategia [illegible] gara. Nella 25 km, poi, c'è l'accompagnatore sulla barca d'appoggio che diventa [illegible] punto [illegible] riferimento indispensabile, il referente di criptici messaggi fatti di smorfie, ammiccamenti, sbuffi, sorrisi. E' lui a cogliere gli appelli dell'atleta [illegible] passargli ogni 20-30 minuti i rifornimenti: carboidrati, sali, vitamine, aminoacidi ramificati più eventuali antinfiammatori e antidolorifici.

Alla fine della gara ci si può ritrovare [illegible] [illegible] 6 chili di meno e comunque si esce dall'acqua stremati. Ovviamente fanno parte del clan azzurro medici [illegible] biologi nutrizionisti, oltre a uno psicologo. «Lo psicologo ha un bel lavoro da svolgere, perché se non [illegible] un po' svitato il gran fondo non lo fai proprio», è il commento finale di Fusi. L'autoironia [illegible] una dote importante in questi giovani paladini [illegible] sport estremo.

Giorgio Viberti

TRAMPOLINO

L'azzurro Miranda sfiora il podio

SIVIGLIA. Peccato. Donald Miranda, 25enne tuffatore torinese, ha sfiorato [illegible] podio europeo nella finale dal trampolino di 1 metro, conquistando comunque un ottimo quarto posto che lo qualifica per la Coppa [illegible] Mondo di settembre a Città del Messico e anche per i Mondiali [illegible] gennaio [illegible] Perth. Per l'azzurro, comunque raggiante al termine della gara, si tratta finalmente [illegible] grande riscatto dopo un grave infortunio che due anni [illegible] aveva messo in forse la carriera. «Ai Mondiali di Roma '94 ero stato il primo escluso dalla finale - ricorda - e credevo di [illegible] giunto [illegible] definitiva [illegible] invece il ginocchio [illegible] fatto crack [illegible] addio sogni di gloria». In un anno [illegible] duro lavoro è tornato quello di un tempo. In gara l'azzurro è stato quasi perfetto, scegliendo giudiziosamente i tipi di tuffo da eseguire nella finale [illegible] osando qualcosa nell'ultimo esercizio per tentare di strappare il massimo risultato possibile. Ma per salire sul podio ci sarebbe voluto qualche grossolano errore dei tedeschi Wels [illegible] Schlepps o dello spagnolo Alvarez, andati a medaglia. Discreto anche l'altro azzurro in gara, Davide Lorenzini, che ha concluso [illegible] 9° posto. [lg. vib.]

Valeria Cesprini un'azzurra di punta per la gara dei 25 [illegible] di fondo che si disputa oggi a Siviglia nelle acque del Guadalquivir [illegible] che sarà seguita dalla prova maschile sui 5 chilometri

[illegible] ESPULSO, FERMO UN TURNO

SIVIGLIA. Ieri nella pallanuoto vittorie di Settebello [illegible] Setterosa, oggi nel sincro la Burlando cerca una medaglia nella finale del solo.

RISULTATI. **Pallanuoto.** Maschile (eliminatorie): Italia-Germania 8-4. Espulso Rudic, squalificato per un turno. Immediato il nostro reclamo. Femminile (eliminatorie): Italia-Portogallo 17-0. **Tuffi.** Finale 1 mt M: 1. Wels (Ger) 362,10; 2. Schlepps (Ger) 357,12; 3. Alvarez (Spa) 355,56; 4. Miranda (Ita) 329,94; 9. Lorenzini (Ita), elim. in semifinale. Finale 10 mt F: 1. Khristoforova (Rus) 441,60; [illegible]. Walter (Ger) 38,66; [illegible]. Serbina (Ukr) 438,51; 13 D'Oriano (Ita) elim. in semifinale.

OGGI. **Tuffi.** Ore 9,30 elim., semifinali, finale 1 mt F (D'Oriano). **Sincronizzato.** Ore 9 elim., finale esercizi liberi solo (Burlando). **Pallanuoto.** Maschile (elim.): ore 22,15 Italia-Jugoslavia. Femminile (elim.): [illegible] 10,15 Gran Bretagna-Italia. **Fondo.** Ore 8, km [illegible] F (Naldini, Quaglierini, Casprini), ore 19, km 5 M (Baldini, Rubaudo, Venturini).

DOMANI. **Tuffi.** Ore 11 semifinali, finale 3 mt M (Miranda, Lorenzini); ore 19 eliminatorie 3 mt F (D'Oriano). **Sincronizzato.** Ore 9 eliminatorie, finale esercizi liberi duo (Bianchi, Ballan). **Pallanuoto.** Maschile (eliminatorie): ore 18 Bulgaria-Italia. Femminile (elim.): ore 17 Italia-Olanda.

SPORT [illegible]

E' morto Vincenzi nazionale Anni 50

MILANO. L'ex calciatore Guido Vincenzi, 65 anni, è morto [illegible] a Milano. Terzino di Reggiana, Inter e Samp, esordì nell'aprile '54 nella Nazionale capitanata da Boniperti. Era affetto da una rara malattia che distrugge i muscoli.

Per i bookmakers il [illegible] favorito

LONDRA. Milan favorito per [illegible] scudetto secondo il bookmaker inglese Hill. Scommettendo [illegible] sterlina sul Milan [illegible] guadagnano 3; 3,5 per chi punta su Juve [illegible] Inter, 5 sul Parma. Per le 4 neopromosse in A la quota è 501 a 1.

Dugarry s'infortuna e «scappa» in Francia

BARCELLONA. «Christophe Dugarry? Non sappiamo dove sia». Il medico del Barcellona chiarisce poi tutto: «Si è infortunato ed è in Francia a curarsi». La società potrebbe acquistare MacManoman dal Liverpool per [illegible] miliardi.

Il Bologna [illegible] chiesto Iuliano [illegible] Juventus

MILANO. L'Inter [illegible] per cedere Zamorano al Deportivo La Coruña e Paganin al Liverpool. [illegible] Bologna ha chiesto Iuliano alla Juve, ma il difensore è incedibile.

Coppa Libertadores Successo [illegible] Cruzeiro

BELO HORIZONTE. Il Cruzeiro ha vinto la Coppa Libertadores battendo i peruviani dello [illegible] Cristal 1-0 (0-0 all'andata). Il [illegible] dicembre [illegible] Cruzeiro affronterà il Borussia D. per l'Intercontinentale.

Tennis, [illegible] elimina la Pierce

TORONTO. Bella impresa di Rita Grande a Toronto dove ha eliminato (6-2, [illegible]-2) negli ottavi la francese Mary Pierce, testa di serie n. 6 e vincitrice degli Open d'Italia.

Baseball, Danesi-Juve il [illegible] Ferragosto

BOLOGNA. E' Danesi Nettuno-Juventus Torino l'odierna partita-clou [illegible] campionato di baseball. I laziali, 7 punti di vantaggio sulla 2ª e 9 partite da giocare nella stagione regolare, non hanno molto da temere. Per i bianconeri si tratta invece dell'ultima occasione per sperare nei playoff.

Atletica, le stelle domani a Montecarlo

MONTECARLO. Dopo Zurigo, [illegible] grande atletica si sposta a Montecarlo. In gara domani anche la valdostana Brunet che, nonostante abbia accusato in Svizzera un dolore del tutto nuovo al piede destro, sarà al via dei 3000.

Tris, ai [illegible] [illegible] milioni [illegible] lire

Tris di ieri ad Albenga: combinazione vincente 11-8-6; agli 849 vincitori 4.160.500 lire.

MOTO

Domenica nel G. P. d'Inghilterra il grande australiano verso il quarto mondiale consecutivo

Doohan, oltre il traguardo del dolore

Una gamba frantumata e la lotta per riavere il trono

Troppo spesso distratti dalle imprese dell'Italmoto e dei suoi magnifici piloti - dalle vittorie di Valentino Rossi alle peripezie [illegible] Biaggi, Capirossi [illegible] Cadalora -, molti appassionati, e perfino gli specialisti, hanno dimenticato o confinato dietro le quinte un protagonista autentico. Merce particolarmente rara nel motociclismo di oggi: soprattutto perché il campione corre nella classe regina, la 500, la Formula 1 [illegible] due ruote, per intenderci. Stiamo parlando di Michael Doohan, [illegible] anni, australiano di Brisbane.

Non [illegible] un personaggio da supermercato del colore, Doohan. Ma [illegible] ad oggi ha vinto la bellezza [illegible] 43 gran premi, è arrivato [illegible] volte secondo, 10 volte terzo e, se tutto andrà per il verso giusto, domenica prossima a Donington, nel Gran Premio d'Inghilterra, conquisterà il quarto titolo mondiale consecutivo. Impresa riuscita sinora soltanto [illegible] due assi: Giacomo Agostini e Mike Hailwood.

Michael Doohan [illegible] la [illegible] compagna Selina, [illegible] splendida ragazza australiana, soggiornano per la maggior parte dell'anno a Montecarlo, unico particolare d'una qualche mondanità. Ha rughe profonde sul viso scavato, Michael. Gli occhi azzurri, malinconici [illegible] soprattutto quell'andatura ciondolante ed incerta, dicono delle sue sofferenze.

«Un capello bianco per ogni spavento»: ci scherza su, adesso, consapevole che, [illegible] avesse scelto un altro mestiere, si troverebbe [illegible] la capigliatura originale, ma con un conto in banca molto più povero.

Doohan non [illegible] diventato campione del mondo per caso. Il suo [illegible] è frutto [illegible] una volontà ferrea, l'arma per sconfiggere la disavventura. Come quella che gli ha segnato la vita in una terribile domenica del 1992, sul circuito di Assen.

Che cosa accadde? Reduce dalla vittoria in Germania, Michael [illegible] lanciato verso il titolo mondiale: con 5 vittorie in 7 gare, si [illegible] quasi al sicuro. Ma negli sport motoristici il pericolo [illegible] sempre in agguato. La Honda dell'australiano scarta improvvisamente, lo disarciona. Doohan vola via, a oltre 250 orari, [illegible] atterra una decina di metri più avanti, tutto il peso del corpo sulla gamba destra. Un colpo terribile, l'osso si spezza, lacera la carne, la lunga strisciata sull'asfalto rovente fa il resto. Lo trasporta all'ospedale il dottor Claudio Costa, medico e guru della clinica mobile, il papà di tutti i piloti. I medici olandesi sottopongono Doohan ad ogni tipo di esami. Non hanno dubbi: c'è un principio di cancrena, bisogna amputare.

Michael si aggrappa a Costa, urla: «Non è possibile, aiutami». E il medico gioca una carta disperata: porta Doohan in Italia, al Rizzoli di Bologna, e lo opera. Quel che [illegible] della gamba destra è ben poco, ma Costa tenta lo stesso. Con una sonda collega il polpaccio sinistro al destro. Spera che la gamba sana trasmetta [illegible] quella malata la vitalità [illegible] cui ha bisogno. Per [illegible] giorni Doohan è immobilizzato. La terapia prevede ore e ore di camera iperbarica. Michael sopporta, non può far altro che aspettare [illegible] credere. Costa non lo lascia un istante. E vince la scommessa. La gamba è salva. Ora bisogna ricostruire [illegible] pilota.

Mesi [illegible] mesi di duro lavoro, le fatiche [illegible] i dolori della rieducazione [illegible] Novanta giorni dopo Assen, Doohan [illegible] in pista, in Brasile. [illegible] piazza dodicesimo, perde il titolo per un'inezia. All'Honda tentennano: tornerà il campione [illegible] un tempo? Michael lo sente, lo capisce d'essere stato messo in discussione. Vola a Tokyo: «Sono sempre lo stesso e ve lo dimostrerò».

Convince i dirigenti della casa giapponese. Il resto è scritto negli ultimi capitoli della storia. Nel '93, al Mugello, riprende la via del successo, poi [illegible] qualifica quattro volte secondo. Il '94 è la stagione del primo mondiale (9 vittorie cui seguono le 7 del '95 e le [illegible] [illegible] '96). Poi un'escalation continua. Quest'anno ha vinto [illegible] [illegible] 10 prove, [illegible] ha intenzione di continuare, visto che è pronto per lui un nuovo contratto per un anno con la Honda. Campione [illegible] pista, campione nella vita. Complimenti, mister Doohan.

[illegible] Biondi

L'australiano Doohan domenica può vincere il 4° titolo mondiale consecutivo nella classe [illegible]

TENNIS

Dopo il rifiuto di Piatti alla Coppa Davis

Neanche Bertolucci vuol fare il capitano

ROMA. [illegible] presidente dimissionario della federtennis, Paolo Galgani, ha fatto mostra di ottimismo dai microfoni della tv circa la soluzione del problema riguardante il capitano di Coppa Davis. Non ha svelato tuttavia il [illegible] di chi dovrebbe sostituire Adriano Panatta: «Lo farò - ha dichiarato - dopo la firma del contratto». Ma intanto, altre due vecchie glorie del tennis italiano, Francesco Cancellotti e Paolo Bertolucci, hanno rifiutato l'offerta. Sono intervenuti inoltre ieri, a sorprendere [illegible] vertice federale, le dimissioni del consigliere Francesco Costantino.

Addirittura increduli [illegible] segretario generale Claudio Santini ed [illegible] vicepresidente Renato Papagni. Quest'ultimo, [illegible] più critico fra i 10 consiglieri sebbene non sia ancora arrivato alle dimissioni («Non servirebbero a niente») ha fatto un' ipotesi: «Costantino era molto dispiaciuto per non avere potuto approvare il programma di Bartoni». Secondo Papagni nei prossimi giorni potrebbero esserci altre defezioni.

«E' urgente definire la questione della Coppa Davis - ha aggiunto Papagni -. Purtroppo Piatti ha rifiutato, nonostante il consigliere Michele Brunetti ci avesse assicurati del contrario. Brunetti prende iniziative che non gli competono. E' fondamentale riunirci subito dopo Ferragosto per assegnare l'incarico di capitano».

Il pesista Bagach

Quando l'azienda che gli ha fornito il farmaco dopato

KIEV. Avrà uno strascico giudiziario la vicenda di Aleksandr Bagach, il pesista ucraino privato ad Atene dell'oro mondiale perché risultato positivo per efedrina al controllo anti-doping.

L'atleta ha querelato per danni la ditta americana «Universal», società produttrice dell'integratore «Quick Energy» da lui assunto fin dallo scorso inverno e tra gli ingredienti [illegible] quale l'efedrina non è indicata. «Sono una vittima della "Universal" - [illegible] detto l'atleta -; sulla confezione si garantisce che si tratta di un prodotto naturale». Per Bagach l'efedrina sarebbe racchiusa in un'erba chiamata Mahuang e la [illegible] assunzione emerge nei [illegible] solo nella stagione calda.

L'ucraino non è stato squalificato, [illegible] dovrà pagare una multa [illegible] 60 mila dollari. «Per [illegible] è una grossa somma - ha spiegato l'ucraino -. Ho tre bambini, avevamo già fatto progetti e adesso è tutto svanito. Io però non [illegible] considero colpevole».

IL CASO

Solo motivi economici?

«No» sospetto della Grecia alle Universiadi

CATANIA. La Grecia non parteciperà alle Universiadi che cominceranno [illegible] lunedì in Sicilia.

Lo ha annunciato ieri pomeriggio l'assessore regionale allo Sport [illegible] Turismo, Nino Strano, che è anche il presidente del Comitato organizzatore dei Giochi che si svolgono in Sicilia.

Strano ha aggiunto di «non conoscere le motivazioni che hanno portato alla decisione» [illegible] di sapere però che la decisione sarebbe stata presa per non meglio precisati «motivi economici».

L'assessore [illegible] Sport ha sottolineato [illegible] inoltre che si è trattato di una decisione «univoca» e che [illegible] «non ha nulla a che fare» con la polemica che ha coinvolto nei giorni scorsi il presidente dalla Iaaf, Primo Nebiolo, [illegible] i massimi vertici del governo ellenico.

L'assessore non ha nascosto [illegible] [illegible] «dispiacere» per la decisione e ha annunciato che chiederà all'ambasciata greca [illegible] Roma [illegible] [illegible] tivazioni ufficiali del forfait.

Verso il Salone di Francoforte: l'industria dell'auto prepara un ricchissimo autunno

A Francoforte [redacted] Romeo presenterà la nuova berlina 156, un'elegante [redacted] dinamica vettura che richiama nel filante disegno l'immagine di un coupé

La Porsche 911 [redacted] motore boxer [redacted] ad acqua non si discosta molto nella linea dai precedenti modelli, [redacted] interamente inedita; sotto, da sinistra a destra, l'aggressivo Bmw coupé Z3, e la Volkswagen Golf [redacted] 4

Il gran ballo delle novità

Al debutto anche Alfa 156 e VW Golf

IN questo periodo l'Europa delle vacanze trasmigra al mare o in montagna [redacted] anche l'industria dell'auto se ne sta in riposo, o quasi. Ma, come suol dirsi, il fuoco cova [redacted] la cenere.

Con il Salone [redacted] Francoforte, che aprirà i battenti l'11 settembre (e che sarà seguito in ottobre dal Motor Show di Tokyo), si apriranno le dighe: c'è un fiume di novità che si appresta a invadere i mercati. Modelli che, magari, non saranno posti [redacted] vendita subito [redacted] che certa[redacted] commercializzati entro la fine dell'anno o, al massimo, gli inizi del 1998. Senza parlare [redacted] quelli già visti - [redacted] Mercedes Classe A monovolume - ma in [redacted] nelle concessionarie en[redacted] dicembre.

Come sempre, [redacted]vità per tutti i gusti, in ogni settore di mercato. Il rinnovo dei prodotti [redacted] soltanto una delle carte da gettare sul grande tavolo della sfida internazionale, [redacted] rimane pur sempre una delle più importanti. Perché stimola il pubblico [redacted] accentra l'interesse [redacted] questa o quella [redacted] Specie allorché, in [redacted] singolare gioco delle parti, costruttori che una volta disdegnavano di entrare in certi settori, oggi, sulla spinta di necessità produttive, debuttano in campi nuovi. Le piccole auto crescono e diventano di lusso, gli specialisti del lusso propongono modelli compatti.

Checché se [redacted] dica, questi sono anni buoni per il consumatore. Il signor cliente è riverito [redacted] vezzeggiato in tutta Europa, ogni blandizia è buona per conquistarsi altri proseliti e, soprattutto, per mantenere fedeli quelli che si hanno. Au[redacted] nuove e innovative, dunque, [redacted] anche servizi allettanti che coinvolgono tutte le fasi dell'acquisto e del post-vendita fino a spingersi all'usato. In sostanza, ormai non si vende soltanto una vettura, ma [redacted] «pacchetto» di mobilità. E chi si ferma, è perduto, davvero in ogni senso.

Francoforte, dunque, come ric[redacted] antipasto dell'autunno-inverno dell'auto. Non è il caso, qui, di entrare troppo nei dettagli, ma ormai è possibile anticipare le portate principali del menù. Il piatto forte del made in Italy si chiama 156. L'Alfa Romeo si gioca il [redacted] futuro su questo elegante, dinamica berlina che a prima vista può apparire un coupé granturismo. Motorizzazioni moderne, da 1600 [redacted] 2500 cc, due sofisticati Diesel a iniezione diretta, tutto lo sprint di un'Alfa mescolato, in un sapiente equilibrio, [redacted] quelle doti di comfort cui [redacted] un modello [redacted] classe medio-alta non può rinunciare.

Proprio questo equilibrio, insieme al bellissimo design e [redacted] una cura per gli interni come mai, forse, si era vista in passato, dovrebbe costituire il punto [redacted] forza della 156. «E se qualcuno [redacted] chiamarla Giulietta, non ci offendere[redacted] certo», ha detto recentemente Roberto Testore, amministratore delegato di Fiat Auto. La nuova berlina sarà prodotta a Pomigliano d'Arco. La speranza, ben fondata, è di venderne più o meno 150 mila esemplari all'anno. Primi test per la stampa internazionale [redacted] inizi di ottobre, [redacted] commercio [redacted] dello [redacted] mese (le versioni Diesel ai primi del '98).

I costruttori tedeschi trasformano il salone [redacted] passerelle casalinga. La Volkswagen, oltre alla Polo station wagon, proporrà la quarta edizione della Golf. Ferdinand Piech, che ha [redacted] ordine in [redacted] gruppo potente come quello Volkswagen, ha preferito che il modello più importante rimanesse nell'aspetto simile a quello precedente. Ma [redacted] il vestito (a proposito, per evidenti ragioni di sinergie e di riduzione dei costi, il pianale è quello dell'Audi A3, della Skoda Octavia e del futuro Nuovo Maggiolino) è tutto inedito. Più comfort, più sicurezza, motorizzazioni più moderne e accessori inusuali su una media, come un sistema [redacted] navigazione satellitare.

[redacted] la risposta dell'Opel con la nuova generazione dell'Astra è pronta, nel settore del lusso ecco la Mercedes con il suo Sport Utility, la Classe M, e ulteriori motorizzazioni, [redacted] la Bmw con la versione [redacted]pé derivata dal fortunatissimo roadster Z3 costruito negli Usa e una «blindata» made in Messico («Ma avremo anche altre [redacted] interessanti» giurano a Monaco facendo i misteriosi) mentre la Rover presenterà finalmente il suo veicolo per il tempo libero, [redacted] Freelander. Dalla Porsche l'attesissima Porsche 911 del Duemila, totalmente rifatta [redacted] - come nel [redacted] Golf - con un design che non si discosta troppo dal passato. Ma il 6 cilindri boxer è raffreddato ad acqua, e basti questo a fa[redacted] che anche Stoccarda, [redacted] l'incalzare del tempo e delle [redacted]ative ecologiche, ha dovuto cambiar rotta.

Vedremo, a Francoforte, anche altre novità. Dalla Citroën Xsara alle berline Jaguar [redacted] Daimler con motore 8 cilindri, dalle Mitsubishi Carisma [redacted] un rivoluzionario propulsore [redacted] iniezione diretta di b[redacted] e Pajero nuova edizione al Chrysler Grand Cherokee LX con un V8 di 5.9 litri (presentato negli Usa ma inedito per l'Europa) e al Subaru Forester. [redacted] questo, ripetiamo, è solo l'antipasto.

[redacted]

SICUREZZA

I giovani imitano pregi e difetti dei genitori

Papà, stai attento io guiderò come te

TORINO

PAPA', attento [redacted] come guidi: [redacted] da grande ti imiterò». Probabilmente non ce ne rendiamo conto, ma i nostri figli, anche in auto, ci osservano minuziosamente. Ci controllano e ci giudicano. Pregi e difetti dei genitori al volante vengono immagazzinati nel loro subconscio, diventano «file» indelebili di un computer interiore. Trasmettiamo, casualmente [redacted] impercettibilmente, nozioni così importanti [redacted] influenzare e indirizzare, perfino a distanza [redacted] molti anni, il comportamento di guida delle [redacted] generazioni. Siamo noi, insomma, la prima e la più importante scuola-guida dei ragazzi. Peccato che non sempre i maestri risultino ineccepibili.

Il fenomeno [redacted] stato attentamente studiato dall'Osservatorio giovanile promosso da Aci [redacted] Censis, che ha divulgato i risultati di un'inchiesta condotta tra un campione [redacted] mila giovanissimi. Emerge che la famiglia è il loro principale valore di riferimento, un legame e un modello più forte dell'amicizia e dell'amore. E proprio i genitori [redacted] al primo posto nella tabella degli esempi a cui rifarsi: il 26,9 per cento degli interpellati (maschi e femmine, equamente ripartiti) si ispira al padre, il 15,5 per cento alla madre. Percentuali a tutto campo, che valgono quindi anche sul «fronte stradale», dove l'esempio ha un'importanza davvero primaria.

I giovani, sottoposti a test anonimi, giudicano anche il modo di guidare [redacted] genitori. Curioso stu[redacted] loro «pagelle». [redacted] 45,7 per cento ritiene tranquillo il padre, il 40,8 la madre; soltanto [redacted] minima parte accusa il padre di essere trasgressivo, incerto, indisciplinato o aggressivo (3,9 per cento); per [redacted] madre, invece, la percentuale sale al 7,4. Alla genitrice viene imputata soprattutto l'incertezza, come peccato più frequente.

[redacted] questi dati statistici vanno naturalmente elaborati [redacted] interpretati, perché [redacted] esiste [redacted] metro di giudizio comune. Ciò che per un giovane può essere trasgressivo, non lo [redacted] forse per un altro; ed è assolutamente aleatorio il concetto di sicurezza, dipende, appunto, dal tipo [redacted] educazione ricevuta. Esempio: [redacted] possono sentirsi [redacted] sicuro i ragazzini che non vengono addestrati all'uso dei seggiolini ancorati e delle cinture di sicurezza? Ecco l'importanza di [redacted] «scuola [redacted] vita» adeguata, che trasmetta valori certi, i quali non possono essere inculcati esclusivamente [redacted] banchi della scuola tradizionale.

Sulla base [redacted] questi studi, il ministero dei Lavori Pubblici e l'Aci hanno deciso di avviare una campagna nazionale di prevenzione. Negli incidenti, infatti, sono sempre più coinvolti i giovani: [redacted] 10% di quelli compresi fra i 14 e i 24 anni, [redacted] Italia, è già stato coinvolto in sinistri di una certa gravità. Significa complessivamente 1 milione di ragazzi, di cui oltre 1000 ogni anno perdono la vita (percentuale elevatissima, su un totale di [redacted] morti). Ecco perché viene ritenuta fondamentale [redacted] collaborazione dei genitori. Lo slogan è chiaro: la sicu[redacted] nasce in famiglia.

Una analoga campagna, effettuata negli Stati Uniti dall'Ameri[redacted] Automobile Association, ha prodotto risultati incoraggianti. E non dimentichiamo che nel nostro Paese, pur essendo prevista dalla legge, l'educazione stradale [redacted] ancora troppo spesso [redacted] optional empirico, a differenza di quanto accade negli Usa. Abbiamo il diritto di pretendere di più dallo Stato, ma dobbiamo anche [redacted] i primi a dar l'esempio.

Stile di guida	Papà	Mamma
Tranquillo	45,7%	40,8%
Prudente	26,6%	36%
Sicuro	20,6%	11,9%
Trasgressivo	0,8%	0,6%
Incerto	0,9%	5,3%
Indisciplinato	1%	0,4%
Aggressivo	1,2%	1,1%
Scattante	2,5%	2,8%
Altro	0,7%	1,1%

I genitori alla guida nelle «pagelle» di un campione di 3 mila ragazzi e ragazze interpellati dal Censis

Esiste un problema tecnico, che l'Osservatorio ha individuato e che, [redacted] collaborazione del ministero, tenterà di eliminare. Una recente modifica del Codice della strada impedisce infatti ai neofiti in possesso di foglio rosa di guidare [redacted] tradizionali vetture di famiglia, pretendendo per le esercitazioni esclusivamente veicoli muniti di doppi comandi.

E' una limitazione che, in pratica, rende impossibile ai genitori [redacted] trasformarsi, da «soggetti osservati», in istruttori qualificati, perché particolarmente seguiti. I buoni propositi, come sempre, si scontrano con la burocrazia. O, meglio, con norme suggerite soprattutto [redacted] interessi di parte.

Piero Bianco

Carburanti alternativi per ridurre inquinamento atmosferico e consumi

Ma non c'è soltanto la benzina

Dal gasolio alla sfida con il metano e il Gpl

Uno degli argomenti [redacted] cui si parla con insistenza è quello della riduzione [redacted] consumi e della sfida ambientale. Una delle soluzioni che si prospettano [redacted] quella di ricorrere a carburanti «alternativi», alternativi naturalmente a quello principe, la benzina. Il motivo è chiaro: mentre tale prodotto [redacted] composto da una serie di sostanze la cui combustione è assai complicata da controllare, altri combustibili, come l'idrogeno, il metano e il gas di petrolio liquefatto (Gpl) sono più semplici e bruciano meglio.

Molti esperimenti sono stati compiuti in questi anni con l'idrogeno. Ottimi i risultati dal punto di vista della combustione, perché [redacted] gas di scarico che ne derivano sono formati soltanto da vapore acqueo. Ma [redacted] un problema non indifferente, anche dal punto di vi[redacted] della sicurezza, quello del trasporto dell'idrogeno [redacted] bassissima temperatura oppure ad alta pressione. Inoltre, [redacted] non è disponibile in [redacted] ma deve [redacted] prodotto a un costo che oggi risulta piuttosto elevato.

Sotto questo aspetto è meglio il metano, abbondantissimo, tant'è vero che lo usiamo per riscaldamento [redacted] cucina). Deve essere compresso [redacted] bombole, [redacted] è utilizzabile facilmente. E prende piede l'idea di produrre in serie vetture con motorizzazioni già in partenza a metano e non derivate da quelle a benzina. Idem per l'alimentazione a Gpl. Il gas di petrolio liquefatto [redacted] di largo impiego (si pensi [redacted] bombole [redacted] o [redacted] peggio).

I motori alimentati con questi due carburanti inquinano [redacted] della benzina. E' [redacted] che presentano una riduzione della potenza, ma la stessa è modesta ed è compensabile [redacted] qualche accorgi[redacted] tecnico. Questi combustibili, come il gasolio, derivano da giacimenti petroliferi (il metano ne ha di specifici, ma l'industria estratti[redacted] sempre la stessa). Costano meno, ma, almeno per quanto riguarda [redacted] nostro Paese, soprattutto perché il relativo carico fiscale è minore. L'incognita è la solita: quando i costruttori lanceranno molti modelli [redacted] gas, il governo aumenterà le tasse sugli «alternativi» oppure varerà qualche balzello specifico, come fu per il Diesel?

Oggi come oggi, da studi e analisi, e tenuto conto di vari elementi (un motore Diesel [redacted] più [redacted] in partenza e le derivazioni Gpl o a metano comportano un maggior costo per gli impianti: [redacted] milioni per il Gpl e 2,5 per il metano) risulta [redacted] che per una vettura di classe media il carburante più economico [redacted] il metano: oltre i 3000 km di percorrenza annuali già si risparmia. La soglia di convenienza per il Gpl è di [redacted] km e per il gasolio oltre 10 mila. Ad esempio, un automobilista [redacted] nei 12 mesi [redacted] Brava per 40 mila km, spende al km [redacted] il metano 373 lire, con [redacted] Gpl 413, col gasolio 447 (motore 1.9) [redacted] la benzina (1.6) 482.

La Fiat Marea [redacted] anche ibrida

Al di là della possibilità di farsi trasformare l'auto [redacted] specialisti del settore, i costruttori, si diceva, sono interessati a queste soluzioni (la Daewoo, ad esempio, ha già in listino modelli «alternativi»). La Fiat Auto ha già annunciato una versione a benzina e metano, un [redacted]o modello elettrico, uno soltanto a metano e (per il 1998) una Marea «ibrida» (doppio motore, elettrico e tradizionale).

Insomma, c'è un fervore di iniziative che lascia ben sperare. Tasse e balzelli vari permettendo.

Gianni [redacted]

Bmw molto speciali prodotte in Messico

Quella «blindata» è un carro armato

TOLUCA. Se [redacted] vero, com'è vero, che [redacted] auto bisogna produrle il più vicino possibile ai consumatori, appare felice [redacted] scelta Bmw di [redacted] a Toluca, 60 km da Città del Messico, un sito produttivo specializzato anche nella costruzione di particolarissime vetture blindate. In America Latina l'indice di «disordine sociale» [redacted] superiore alla media europea o statunitense. A Toluca la Bmw assembla i modelli che arrivano in scatole di montaggio dall'Europa (circa 600 unità l'anno, più una novantina [redacted] Porsche): un modo per dribblare i pesanti oneri fiscali imposti alle vetture non costruite localmente.

Ma anche le auto blindate rappresentano [redacted] buon business. Le sole imprese tedesche investono annualmente 300 milioni [redacted] marchi (circa [redacted] miliardi [redacted] lire) per proteggere i propri manager all'estero. Responsabile di questo settore - e, più in generale, di tutte le Special Cars della Casa di Monaco - è un austriaco d'estrazione [redacted] cultura italiana, Michael R. Hruska, figlio del famoso progettista Rudolf Hruska il padre dell'Alfasud.

La Bmw già propone le versioni a blindatura leggera delle berline Serie 3, la 328i, [redacted] 6 cilindri [redacted] 2,8 litri e 193 Cv (pesa 1635 kg [redacted] consente ancora prestazioni brillanti) e quelle a protezione totale dell'ammiraglia 750i, col V12 di 5,4 litri e 326 Cv. Un mini carro armato [redacted] cristalli spessi [redacted]: oltre tre tonnellate e una velocità massima limitata a 210 km/h inve[redacted]. [redacted] può [redacted] anche ad attacchi terroristici e, in qualche caso, missilistici. Costa, sì, l'equivalente di [redacted] miliardo di lire, [redacted] è praticamente inarrestabile: con i pneumatici a terra può marciare per una [redacted] di chilometri a[redacted] almeno [redacted] l'ora.

In settembre, al Salone [redacted] Francoforte, debutterà la versione europea [redacted] Serie [redacted] blindata. Con [redacted] peso supplementare di appena 140 chili, pannelli portanti di protezione e cristalli spessi 19 mm, [redacted] rivestimento in policarbonato per evitarne lo sfondamento [redacted] una mazza, la [redacted] Protection tutela i passeggeri anche [redacted] di [redacted] Magnum 44. E le prestazioni del [redacted] di 4,4 litri e [redacted] Cv [redacted] sempre [redacted] tutto rispetto: 250 km/h (autolimitati) e 0-100 km/h in 7 secondi netti, contro i 6,4 del modello normale. Rispetto al quale dovrebbe costare una settantina di milioni in più: la sicurezza si paga sempre, in tutti i sensi.

Vendute esclusivamente e rigo[redacted] ad acquirenti di indi[redacted] correttezza (la Casa [redacted] Monaco afferma [redacted] orgoglio che [redacted]suna delle sue blindate è mai finita in mani [redacted] che raccomandabili), le Bmw Protection [redacted] rivolgono principalmente [redacted] due fasce di utenza: coloro che temendo rapine (rappresentanti di gioielli, portavalori) [redacted] rapimenti si rivolgono alle Serie 3 e 5, e uomini politici, [redacted]gistrati e militari, che paventano attacchi di tipo terroristico. In tal caso la Serie 7 da [redacted] miliardo e tre tonnellate abbondanti può essere una soluzione efficace. Ma, accanto a tecnologie supersofisticate (coperte, ovviamente, da una comprensibile coltre di riservatezza) o a materiali specialissimi (come i cristalli da 7 cm o le paratie protettive in kevlar), ci sono anche astuzie relativamente semplici, ma di grande effetto.

In Messico, Venezuela [redacted] Columbia, ad esempio, i malviventi che rapiscono un possidente, di solito ne bloccano la vettura, fanno scendere il malcapitato guidatore e, dopo averlo rinchiuso nel [redacted] stesso bagagliaio, si allontano verso [redacted] nascondiglio guidando personalmente l'auto della vittima. Per ovviare a questo problema - se l'ostaggio non si è liberato prima - Hruska [redacted] soci hanno inventato, nascosto nella borsa degli attrezzi, un comando empirico: un gancetto di fil [redacted] ferro, che si può tirare dall'interno dell'abitacolo, per aprire il bagagliaio - magari allo stop per un semaforo rosso - e darsi alla fuga.

Ma questo è solo un prototipo. Le nuove blindate avranno [redacted] bagagliaio, sempre con comandi nascosti e conosciuti solo dal legittimo proprietario, una luce di [redacted]genza, un impianto di aerazione [redacted] il solito anellino per aprire il cofano. Che, però, contemporaneamente, bloccherà porte e finestrini, spegnendo il motore, rendendo insieme libero [redacted] rapito e prigionieri dell'auto immobilizzate i rapitori.

[redacted] Mangano

Il mercato continentale trascinato dal boom delle nostre vendite

L'Italia motore d'Europa

E la Punto vola sempre più in alto

SETTE MESI DI CRESCITA

IN ITALIA

FIAT - INNOC.	537.138	+38,04%	NISSAN	31.082	+43,4%
LANCIA	89.100	+19,1%	OPEL	130.067	+36,9%
ALFA ROMEO	50.413	+9%	PEUGEOT	58.606	+42,4%
AUDI	24.389	+17,9%	RENAULT	104.374	+50,3%
BMW	23.554	+6%	ROVER	42.480	+61,1%
CITROEN	55.022	+61,2%	SEAT	32.767	+39,5%
FORD	147.438	+30,7%	SKODA	11.537	+141,5%
HONDA	14.822	+55,4%	VOLKSW.	93.652	+7,8%
HYUNDAI	14.165	+198%	VOLVO	16.604	+35,3%
MERCEDES	25.725	+12,5%	[redacted]	1.558.900	+34,4%

Fonte: Motorizzazione civile

IN EUROPA (Var. % sul '96)

GERMANIA	-1,9%	FINLANDIA	+5,9%
FRANCIA	-21,4%	[redacted]	+6%
R.U.	+4,7%	GRECIA	+16,6%
SPAGNA	+11,1%	DANIMARCA	+10,3%
OLANDA	-0,2%	NORVEGIA	-0,7%
BELGIO-LUSSEMB.	-5%		
[redacted]	-2,4%		
SVEZIA	+27,9%		
AUSTRIA	-14,6%		
PORTOGALLO	-4,3%		

Fonte: Acea (dati provvisori)

TORINO. L'Europa dell'auto [redacted] affilando le armi per il grande appuntamento di settembre a Francoforte. Si presenta all'importante Salone internazionale con un mercato globale non brillantissimo, comunque leggermente migliore rispetto al '96, grazie alla poderosa ripresa italiana.

Gli incentivi statali continuano ad imprimere alle vendite nel nostro Paese un ritmo incalzante, molto superiore alle previsioni, anche le più rosee. La crescita degli ultimi mesi è stata mediamente intorno al 50%. In luglio è stato addirittura record, con il 54% e 246.500 unità vendute, 1.558.900 nei [redacted] mesi, [redacted] 34,4% in più rispetto all'analogo periodo '96.

E' vero che i dati si raffrontano con quelli di un anno di crisi, in cui la bassa propensione ai consumi [redacted] soffocato la domanda, ma è vero anche che [redacted] previsioni di vendita su base annua stanno crescendo di mese in mese. Secondo le stime [redacted] associazioni di categoria, Anfia e Unrae, si potrebbe tornare [redacted] traguardi record del periodo 1989-1992, quando la media era di 2.300.000 consegne.

«Si tratta - afferma l'Anfia - di un risultato molto soddisfacente che, attraverso gli incentivi alla rottamazione, non solo migliora ambiente e sicurezza (al 31 luglio [redacted] 564.000 [redacted] richieste di rotta-[redacted], secondo l'Acil, ma porta vantaggi economici generalizzati non indifferenti». In giugno la produzione industriale [redacted] migliorata del 5,5%, dovuta in buona parte [redacted] quella dell'auto che, nello stesso mese, è [redacted] del 25,6%.

Paolo Cantarella, amministratore delegato della Fiat, già agli inizi di luglio, intervenendo all'assemblea dell'Anfia, aveva affermato che «per la produzione industriale italiana la metà, forse i due terzi della [redacted] crescita, sono dovuti agli effetti diretti e indiretti della maggiore produzione automobilistica». [redacted] la domanda di vetture nel '97 aumenterà complessivamente del 30% rispetto al '96 (a fine luglio [redacted] stata +34,4%) «l'impatto diretto, [redacted] solo questo, escludendo quindi le ricadute su altre attività industriali [redacted] terziarie, porterà ad una variazione positiva del prodotto interno lordo (pil) di circa [redacted] punto percentuale, cioè quasi la metà dell'intero aumento. [redacted] questa scintilla, scoccata nel momento in cui sia [redacted] ciclo economico italiano, sia il livello di fiducia del-[redacted] famiglie aveva toccato il punto più basso, con ogni probabilità [redacted] crescita del pil nel '97 sarebbe stata inferiore all'1-1,2% previsto».

Tutto questo con grandi benefici sull'occupazione, cresciuta negli ultimi sei [redacted] dell'11% solo nell'indotto torinese e vantaggi per le casse dello Stato che dall'operazione incentivi hanno ricavato sinora un saldo attivo valutato intorno ai 700 miliardi di lire. «Quelle degli incentivi - [redacted] ancora parole di Cantarella all'assemblea dell'Unione Industriale - è la spia di [redacted] fenomeno [redacted] e cioè che il carico

Roberto Testore

fiscale comprime la domanda come una molla. Un suo alleggerimento si trasforma in una forte spinta espansiva che genera sviluppo». E per l'Anfia il recente provvedimento [redacted] proroga rappresenta «un sostegno importante alla domanda per permettere un aggancio alla ripresa economica».

La rinascita della domanda italiana dell'auto sta salvando, grazie al suo effetto trascinatore, il bilan-[redacted] del [redacted] europeo che nei sette mesi ha chiuso in attivo, pur con profonde differenze fra Paese e Paese. Con oltre 8 milioni di [redacted] ture vendute è in crescita del 2,6% sullo stesso periodo '96, ma sarebbe [redacted] in rosso del 2,9% senza l'Italia. Secondo dati [redacted] provvisori, chi sta peggio è la Francia che ha perso, da gennaio a luglio, il 21,4% per [redacted] brusca interruzione, all'inizio dell'anno, degli aiuti governativi, seguita dall'Austria con il 14,6%. Va bene, invece, [redacted] Spagna che guadagna oltre l'11%, favorita dal nuovo piano permanente sugli incentivi. Italia [redacted] parte, chi ha fatto meglio [redacted] stata la Svezia (+28%).

In questa realtà, Fiat Auto, il Gruppo guidato [redacted] Roberto Testore, ha piazzato nei sette mesi al primo posto assoluto [redacted] Punto, che continua ad essere regina d'Europa. Anche grazie al perdurante successo della compatta Fiat, ha conquistato [redacted] quota di mercato del 12,6% contro l'11,8% di un [redacted] fa (in luglio addirittura il 13%), che la pone al secondo posto assoluto dopo il Gruppo Volkswagen.

Renzo Villare

Opel, come migliorare comfort e sicurezza

Complessi test sono eseguiti dalle Case per ridurre la rumorosità delle auto, sia a bordo sia verso l'esterno. La Opel ha investito 34 milioni di marchi in un nuovo laboratorio di acustica

Il silenzio è d'oro

Acustica, nuova frontiera

RUSSELSHEIM. Estate, stagione [redacted] finestre spalancate a caccia di frescura. E allora ecco il problema del rumore. Che [redacted] anche [redacted] traffico, naturalmente: sferragliare di tram, vibrare di autocarri, rombare di moto. E [redacted] auto? Si fanno sentire, ma [redacted] tutto è [redacted] ordine il loro passaggio [redacted] è più [redacted] reale fastidio. Merito del progredire della tecnologia che ha individuato e analizzato [redacted] fonti di rumorosità in un veicolo, trovando efficaci rimedi. Le cause sono tre: la penetrazione nell'aria, il funzionamento degli organi mecca-[redacted] e il contatto dei pneumatici col manto stradale.

Ma sono in gioco complessi fenomeni di acustica, al cui studio i maggiori costruttori hanno dedicato ingenti risorse. Come la Opel, che ha investito 34 milioni di marchi per installare nel suo Centro ricerche tecniche di Russelsheim un nuovo laboratorio [redacted] acustica. Tra le sofisticate attrezzature, troviamo un banco-prova in grado di analizzare vibrazioni e rumorosità della meccanica [redacted] dello scarico [redacted] interferenze da parte della carrozzeria; camere anecoiche, cioè studiate per eliminare i riverberi del suono contro le pareti; un impianto di simulazione in grado di effettuare al coperto, dunque svincolate dalle condizioni atmosferiche, le prove di rumorosità al passaggio richieste dalla legge europea: 74 dB(A) è il limite in vigore dall'autunno '96 contro gli [redacted] dB(A) nell'89.

Obiettivo di tanti sforzi è la riduzione delle rumorosità in quanto tali, ma anche la migliore taratura delle timbriche con cui i rumori [redacted] diffondono nell'abitacolo e nell'ambiente circostante, per renderli meno avvertibili [redacted] comunque più gradevoli. La tecnologia regala oggi strumenti potenti. Ad esempio l'olografia, che da lampi di luce laser della durata di 30 milionesimi di secondo [redacted] tracciare precisi ologrammi tridimensionali delle componenti in prova.

Ma ben altre possibilità si prospettano. Sfruttando il principio dell'interferenza distruttiva [redacted] tecnologia del Controllo Attivo del Rumore promette di neutralizzare le rumorosità [redacted] bordo di un'auto creando elettronicamente - in un futuro non lontano, per mezzo dello stesso impianto hi-fi di [redacted] - rumori di ampiezza e frequenza identiche ma in controfase; un sistema che ridurrà l'impiego di materiali fonoassorbenti: minori pesi e quindi consumi di carburante.

Intanto, utilizzando gli stessi strumenti, si sviluppa [redacted] psico-acustica, scienza che parte dalla considerazione che [redacted] rumore all'interno di un veicolo esercita una notevole influenza sul guidatore, con ripercus-[redacted] sul suo comportamento al volante e dunque sulla sicurezza. Piuttosto che semplicemente tentare di sopprimere i [redacted] che penetrano all'interno dell'abitacolo, l'idea [redacted] quella di codificarli, filtrandoli oppure trasformandoli in segnali attivi di informazione.

Così, come sarà possibile conferire a un modello di classe compatta la intrigante sonorità di motore di [redacted] sportiva V8, si può pensare di regolare la rumorosità aerodinamica per avvertire [redacted] guidatore della velocità a cui sta viaggiando; oppure il rumore del motore che sale di giri per dare la sensazione della riserva di potenza ancora disponibile [redacted] un sorpasso.

[redacted] Sanguineti

BANCO ALIMENTARE DEL PIEMONTE
contro lo spreco, contro la fame

IN PIEMONTE STIAMO LAVORANDO DA QUATTRO ANNI CON L'AIUTO DI

Agnesi, Agreste, Argus, Auchan-Rio, Centrale del latte di Torino, Confcooperative, Codè, Compagnia di San Paolo, Corat-Barilla, Covarelli Depositi, Danone, Ferrero, Fondazione CRT, F.lli Garoja, Iveco, La Stampa, Lavazza, geom. A. Mantovani, Nova Coop, Pgf, Piola G. e figli, Plast Robbiese, Raspini, Rft spa, Star, arch. G. Taronna, Varvello Aceto, Viva

Comune di Torino
Regione Piemonte
Camera di Commercio di Torino
Esercito Italiano
AIMA - Ministero delle Risorse Agricole
Unione Europea
Arcidiocesi di Torino

Banco Alimentare del Piemonte
AFFILIATO ALLA FONDAZIONE [redacted] ALIMENTARE - ENTE MORALE RICONOSCIUTO CON D.M. 31/01/1996

Sede [redacted] Magazzini: C.so Roma 24 ter - 10024 MONCALIERI (TO)
Tel. e fax: (011) 68.22.416

Il Banco Alimentare è [redacted] organizzazione senza fini di lucro che distribuisce gratuitamente ad Enti benefici i prodotti alimentari che riceve dalle Aziende.

1997

Per la pubblicità su LA STAMPA

20123 [redacted]
Via Carducci 29 - Tel. 02/86.4701

10126 TORINO
C.so Massimo d'Azeglio 60
Tel. 011/666.52.11

PK publikompass

Vacanze in Costa Azzurra? Beati voi. Oltre a godere della bellezza dei posti, ogni mattina potrete iniziare la vostra giornata in modo speciale: con due grandi quotidiani e un grande caffè. Dal 13 al 15 agosto e dalle ore 8 alle 11.30 insieme a La Stampa e Nice-Matin, nelle edicole qui [redacted] lato elencate vi verrà infatti offerta una degustazione omaggio di caffè Lavazza. Così ci sarà ancora più gusto ad essere doppiamente informati.

- MENTON
  M. Corbella - 19, rue Saint Michel
  Tel. 04.93.35.71.24
  Maison de la Presse - *Mme Galea*
  35, avenue de Verdun - Tel. 04.93.35.74.70
- ROQUEBRUNE CAP MARTIN
  "Eden Boutique" - *Mme Dhier*
  Avenue de Mouléon - Tel. 04.93.35.89.42
- MONACO
  Hall de la Presse
  1 bis, rue Grimaldi - Tel. 00.377.93
- NICE
  Kiosque Promenade des Anglais
  Promenade des Anglais
  Maison de la Presse - Place Massena
  Le Temps de Lire - Zone piétonne
- CAGNES SUR MER
  Mag Presse - *M. Paysan*
  76, avenue des Alpes
- ANTIBES
  M. Jacquemet - Place Goiran
  La Fontonne - Tel. 04.93.74.32.76
- CANNES
  Mme Besancon - Noga Hilton
  Boulevard de la Croisette - Tel. 04.93.68.24.86
- MANDELIEU
  Presse Librairie - *M. Casadini*
  Avenue du 23 août - La Napoule
  Tel. 04.93.49.80.04
- MOUGINS
  Maison de la Presse - *M. Roger Griffaton*
  762, avenue de Tournamy
  Tel. 04.93.75.66.76
- SAINT-RAPHAEL
  Kiosque - *M. Besson*
  Promenade René Coty
  Tel. 04.94.95.66.42
- FREJUS
  M. Rassier - Place des Galoubets
  Port Fréjus - Tel. 04.94.52.24.53
- GASSIN
  M. Benefice - Geant Casino - La Foux
  Tel. 04.94.56.22.16
- CAVALAIRE
  Maison de la Presse - *M. Bureau*
  143, avenue des Alliés - Tel. 04.94.64.94.56

SANT'ELIA 1897

LUIGI AMEDEO DI SAVOIA DUCA DEGLI ABRUZZI

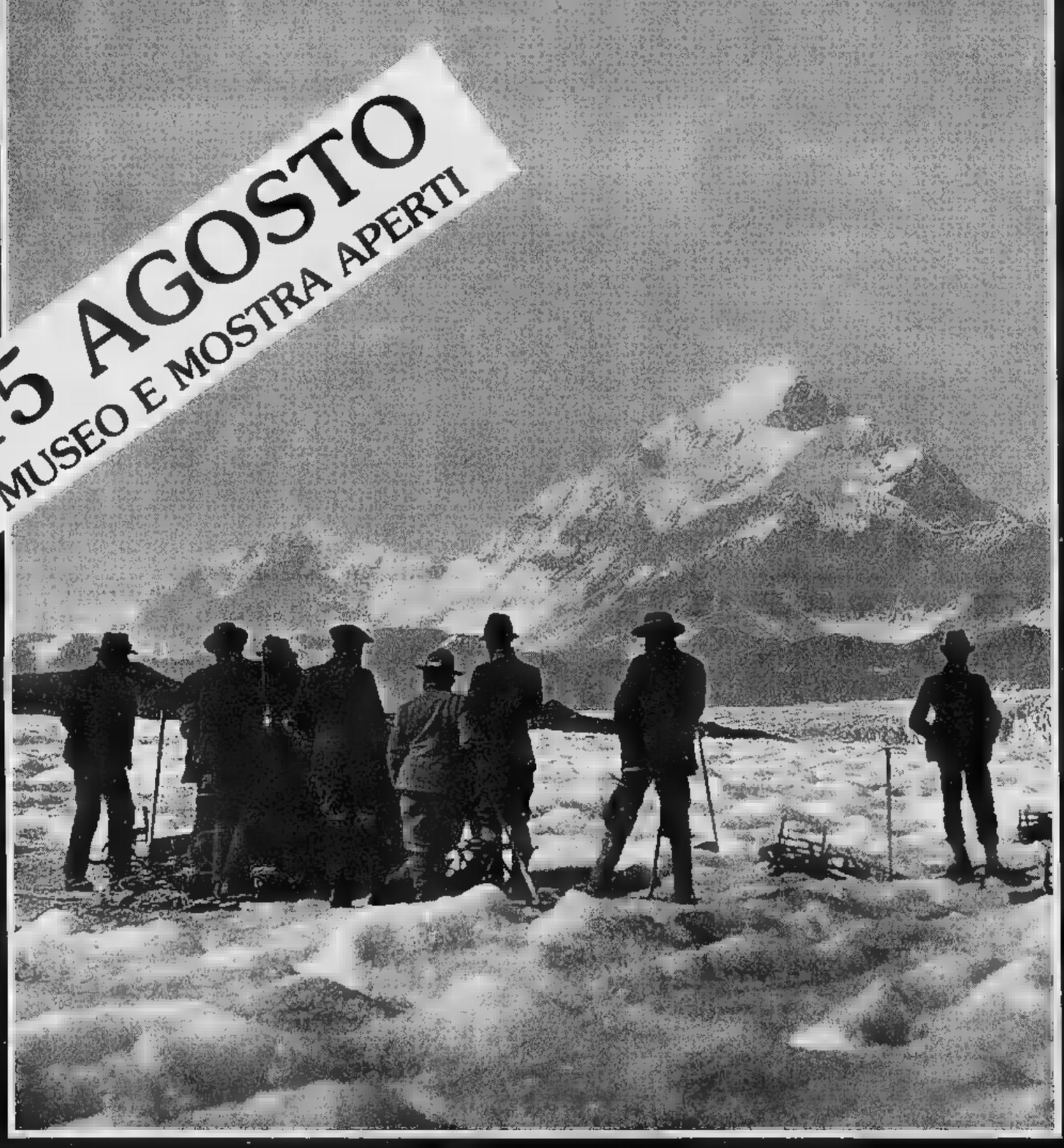

REGIONE PIEMONTE
CLUB ALPINO ITALIANO

MUSEO NAZIONALE DELLA MONTAGNA "DUCA DEGLI ABRUZZI" - CAI TORINO
BIBLIOTECA NAZIONALE DEL CLUB ALPINO ITALIANO - TORINO
FONDAZIONE SELLA - BIELLA

TORINO - MUSEOMONTAGNA - FINO AL 21.9.97

PROGETTO
Il nuovo modello di Concessionaria FIAT
NUOVO [redacted]
VIA ARDUINO 2
ang. C.so Unione Sovietica (TO)
Tel. 313.81.11
Indirizzo INTERNET: www.Progetto.tours.it

LA STAMPA
TORINO
CRONACA
Venerdì 15 Agosto 1997 35
via Marenco 32, telefono 65.68.111

PROGETTO
Il nuovo modello di Concessionaria FIAT
STR. NAZIONALE 20
- CAMBIANO -
TEL. (011) 945.72.00
Indirizzo INTERNET: www.Progetto.tours.it

Le reazioni in paese dopo la confessione degli assassini

«Di lei non sappiamo nulla, non è di qui
Molto disinvolta girava sempre elegantissima
Le maestre dell'asilo la guardavano come una che non si sa cos'abbia in testa»

Luisella [redacted] (in primo piano [redacted] gli occhiali) ai funerali del marito Sergio Cafasso (a fianco) ucciso a coltellate
Agli inquirenti c'è voluta una settimana per risolvere il giallo

Gli amici del bancario ucciso
«Lo trattava male, lo comandava con noi non andava d'accordo»

«Una donna diabolica e sfuggente»

E Gassino sconvolta «condanna» Luisella

«Lei? No, di lei [redacted] sappiamo nulla, Luisella non è di qui. Lui sì, Sergio lo [redacted] quando era piccolo. Suo padre e sua madre [redacted] di Gassino, lui è andato a scuola qui, è stato sempre qui. Lei no, è venuta da fuori». E' scossa, Gassino, per la storia degli amanti diabolici che hanno ammazzato Sergio Cafasso. Della sua morte sono accusati la moglie Luisella, l'amante di lei, e un amico. Gassino è [redacted] anche perché non è un posto di morti ammazzati. L'ultimo omicidio, [redacted] si toglie la storia [redacted] povero ottantenne che in [redacted] raptus aveva ucciso suo fratello della stessa età, risale al '93, quando hanno portato a morire qui un carrozziere che con il paese [redacted] aveva niente a che vedere: quella era una storia di criminalità organizzata, un'esecuzione, decisa [redacted] Torino, mica qui. Con il paese, non c'entrava niente.

Invece, la storia di Sergio è qui che è cominciata, e che è finita nel sangue. E allora [redacted] paese c'entra, eccome. Ma si [redacted] presto [redacted] scoprire che per la gente Luisella, adesso che è in galera, adesso che ha confessato, [redacted] è di qui», [redacted] siciliana», «è arrivata solo nel '92», e ti viene da pensare [redacted] l'abbiano guardata storto [redacted] sempre, che [redacted] si sia mai inserita granché, in questo paese [redacted] seconda [redacted] terza cintura, insomma di provincia piena. Sarà che [redacted] qualcuno uccide, vien comodo dire «non [redacted] dei nostri». Fatto sta che ti raccontano che la guardavano strano, e quando ti dicono che andava sempre in giro «elegantissima» lo dicono come se per loro quello fosse sempre stato un elemento di sospetto. Alla scuola materna la figlia arrivava spesso in ritardo, e le maestre ava[redacted] ripreso, un paio di volte, Luisella. «Arrivava con [redacted] cappello a tesa larga, il vestito [redacted] sciccoso, i tacchi alti». E quando c'era nebbia, quella nebbia che a Gassino dura tutto l'inverno, [redacted] che non si vede [redacted] un passo, Luisella girava con la pelliccia e quei cappelli «da Ferrero Rocher», dice una vicina, e le signore del vicinato e le maestre la guardavano [redacted] po' così, «come una che non si [redacted] cos'ha in testa».

«Sergio era come il pane, non meritava una fine così. Troppo mite per reagire alle pene che gli dava»

Il parroco [redacted] Gassino, don Onorato e Luisella Pullara intervistata prima di confessare [redacted] sua responsabilità nel delitto

Una donna disinvolta, una mamma non proprio ideale. Si fa fatica a trovare qualche amico di Luisella, che [redacted] metta una parola buona. Solo il parroco, don Onorato, dice «preghiamo per gli assassini, solo Dio può giudicare. Preghiamo per chi ha sbagliato, e per la figlia di Sergio, la più innocente di tutti». Nella sua omelia, qualcu[redacted] aveva voluto leggere parole che andavano al di là del Vangelo, che [redacted] alludevano agli assassini. Don Onorato dice no, quasi offeso: «Ma [redacted] dice? Io ho solo commentato la parole del Signore. La famiglia non la conoscevo. Li ho visti solo una volta, cinque [redacted] fa, quando avevano battezzato la bambina».

Gli amici di Sergio, invece, a Gassino ci [redacted]. Graziella, la prima moglie, era del paese. «Una vera signora». «Da quando aveva conosciuto Luisella, aveva lasciato il nostro vecchio giro: finché [redacted] stato sposato [redacted] Graziella [redacted] andava in montagna, al mare, [redacted] giocare a tennis. Ma Luisella [redacted] un carattere difficile, [redacted] po' isterico. Sergio lo trattava male, lo [redacted]dava, con noi non andava d'accordo. [redacted] allora non ci vedevamo più. Loro qui non frequentavano più nessuno, facevano la loro vita, lavoravano tutto il giorno, [redacted]no la sera, e non uscivano mai [redacted] gente di quis».

Gassino è [redacted] paese dove tutto [redacted] «medio», senza superlativi: reddito medio, criminalità poca, tutte casette con l'orto, tutti - o quasi - padroni di [redacted]. Ma non miliardari, «la [redacted] sta a Castiglione», di[redacted] qui. La gente lavora fuori: «Una volta, finché c'era la Sobrero, ci conoscevamo tutti». La grande fabbrica di confezioni chiusa nel '72: «Lavoravamo tutti lì, chi come operaio [redacted] chi [redacted] impiegato, [redacted] ci trovavamo tutti». Poi, da quando ha chiuso, il grosso del paese [redacted] andato a lavorare alla Lancia, la Fiat, o si è disperso [redacted] qua e di là in posti di lavoro che [redacted] il paese non c'entrano più niente. Per studiare, qui ci sono solo le scuole medie. C'è il campo da bocce, un po' di associazioni, un paio di pub. Si va via per studiare, per lavorare, per divertirsi [redacted] discote[redacted]. «Si torna qui per dormire. La sera, soprattutto con la nebbia, in giro non c'è mai nessuno. La gente, la mattina, si alza presto».

In un posto così, una «elegantissima», «magrissima» («per [redacted] è anoressica»), insomma, [redacted] superlativi, [redacted] è che c'entri granché. Con quel lavoro, poi. «Al[redacted] Zecchino d'oro». «Boh, nella pubblicità, ma non [redacted] bene». «Mi sembra che lavori per una tivù». Certo, è pieno di gente che dice: «Poveretto, povero Sergio. Se la moglie non lo voleva più, poteva divorziare di nuovo. C'era mica bisogno [redacted] ammazzarlo come un cane. Uno buono come il pane come lui, [redacted] meritava una fine così». Ma sono quasi di più quelli che dicono: «Aveva più corna di un cesto di lumache, con quella lì». «Anche prima, mica solo con quello che hanno arrestato. [redacted] anni, gli metteva le [redacted]. E lui sempre lì, zitto e buono, a preparare il caffè anche per lei e a bagnare il giardino». Che potesse picchiare Luisella, [redacted]no si crede: «Un tipo troppo mite». Il paese è piccolo, [redacted] anche [redacted] non si conoscono più tutti come una volta, [redacted] conoscono come «il figlio di questo», la «moglie di quello». E allora c'è persino quella che dice «Non so nemmeno se erano marito [redacted] moglie, forse convivevano» perché Sergio e Luisella si son sposati in Comune, [redacted] questo [redacted] posto dove si mette l'abito bianco e si va [redacted] chiesa col riso. [redacted] non si va in giro con il cappello largo.

Giovanna Favro

IN PRIMO PIANO

Lotta da 57 anni contro lo Stato

Sono passati più [redacted] 50 anni, ma lui è deciso [redacted] mollare. Classe 1915, commerciante, lotta dal 1940 con lo Stato perché gli sia riconosciuto un infortunio di guerra, quand'era [redacted] Mondovì, e i suoi superiori, invece di fare il loro dovere, giocavano a carte. L'incidente ha rovinato la sua schiena. Finora, nella sua battaglia di carte bollate, è stato sempre sconfitto. Ma lui, ogni volta, ha ricominciato. N. Pietropinto A PAG. 37

[illegible]

No a Bossi

«Un errore l'intesa»

«L'intesa con Bossi e con gli adepti di Alberto da Giussano sarebbe un errore strategico. Potrebbe funzionare sul piano tattico, ma, attenti, scontenterebbe gran parte dell'elettorato azzurro». Lo dice Enzo Ghigo, presidente della giunta regionale. G. Sangiorgio A PAG. 38

OMICIDIO

Murazzi

Il buttafuori resta in cella

Andrea Demartis, [redacted] buttafuori dei Murazzi arrestato con l'accusa di concorso in omicidio del marocchino annegato nel Po, rimane in carcere. Il Tribunale della libertà ha respinto ieri il ricorso contro l'ordinanza di custodia cautelare emessa dal gip. A. Gaino A PAG. [redacted]

BRAGGIO

Morto

Direttore d'orchestra

Mario Braggio, il direttore d'orchestra più amato dai torinesi, se n'è andato per sempre. E' spirato nella sua casa tra le braccia della moglie Jose. Era nato [redacted] 28 novembre 1902. Il «maestro di Torino» aveva cominciato a dirigere a 14 anni. A. Caruso A PAG. 37

[illegible]

Concorsi

A una ditta esterna

Una ditta esterna cui affidare l'organizzazione dei concorsi. E' l'iniziativa [redacted] Comune per risolvere il problema dell'eterna attesa di nuovo personale: bandi che a volte è costretto [redacted] ripetere perché la macchina del Comune non riesce a smaltire le pratiche. E. Minucci A PAG. 38

Da giovedì in esclusiva
AMICA + LA STAMPA
a L. 2500
solo LA [redacted] L. 1500

Una dozzina le farmacie aperte, prezzi ridotti per le visite ai musei

Ferragosto, una città dimezzata

Chiusi negozi e bar, ridotte le linee dei tram

Per scelta, per lavoro, obbligati, inviperiti o rassegnati. I torinesi che oggi passano Ferragosto [redacted] città sono tanti. L'Azienda energetica municipale dice 550 mila, (ma con le partenze di ieri e di oggi i presenti sono [redacted] molto diminuiti) una fiumana di gente che rischia di passare [redacted] pessima giornata perché [redacted] sa che cosa è rimasto aperto e dove rivolgersi per un'emergenza. Per non [redacted] costretti a fare decine di chilometri alla ricerca della più vicina farmacia o per sapere in anticipo [redacted] la meta del loro peregrinare sotto il caldo [redacted] chiusa, pubblichiamo [redacted] lista dei servizi attivi.

Per chi [redacted] convinto o cerca di convincersi che [redacted] città è una scelta e vuole cogliere l'occasione per una visita ai musei, oggi l'ingresso in quelli civici [redacted] ridotto al mattino e completamente gratuito al pomeriggio. Questo vale anche per domani e domenica. Ecco gli orari: Galleria d'arte moderna e contemporanea, Museo di numismatica e etnografia arti orientali, Museo Pietro Micca 9-19. Il Museo del Risorgimento, che ha aderito all'iniziativa dei musei civici, [redacted] aperto dalle 9 alle 12,30.

Gli altri musei aperti osservano i seguenti orari: Museo Egizio 9-14 20,30-23,30; Museo di Antichità 10-18,30; Museo della Montagna 8,30-19,15; Museo regionale di Scienze naturali 9-19; Palazzo Reale [redacted] Galleria Sabauda 9-14; Museo d'arte contemporanea Castello di Rivoli 10-19; Castello di Venaria 9-11,30 14,30-18; Orto botanico 9-13 14-18; Racconigi 9-18; Stupinigi 10-18,30; Borgo medievale 9-20; Rocca 9-12,30 13,30-19; Palazzo Bricherasio 10-19; Museo dell'automobile 10-18,30; Basilica di Superga 9,30-12 15-18. «Esperimenta», [redacted] mostra itinerante di scienza [redacted] fantascienza di via San Severo 53; dalle [redacted] alle 24.

Per qualsiasi informazione su mostre e musei in tutto [redacted] Piemonte, la Regione ha [redacted] a disposizione un numero verde: 167-329329.

Farmacie con servizio continuato [redacted] alle 19,30/: via Milano 11, piazza Rivoli 11, via Duchessa Jolanda 10, via Chiesa [redacted] salute 105, corso Traiano 24, via San Paolo 49/f, largo To[redacted] 50, via Carlo Alberto 24, via Nizza 354, corso Giulio Cesare 158, via Nizza 27, piazza Omero 16. Quelle che fanno il servizio notturno dalle 19,30 alle 9: [redacted] Vittorio 66, via Oropa 69.

Ridotte, come sempre a Ferragosto, anche le linee Atm dei trasporti urbani. Oggi i cimiteri cittadini [redacted] aperti dalle 8 alle 13. Gli avvisi di morte possono essere comunicati al comando dei vigili urbani [redacted] corso XI febbraio 29 (tel.4606050).

E' comunque sempre attivo «Pronta estate», il numero verde del Comune per assistere i cittadini rimasti: 167-01953l.

PK
Publikompass S.p.a.

COMUNICATO

Si informano i signori inserzionisti che sabato 16 agosto gli uffici di corso Massimo d'Azeglio n. 60 e gli sportelli di via Roma 80 rimarranno chiusi.

Resteranno aperti, limitatamente per l'accettazione di annunci necrologici ed adesioni, gli sportelli Publikompass di via Marenco n. 32, osservando il seguente orario: 18,00-21,00.

Il presidente della Regione boccia l'ipotesi di intesa tra Polo e Carroccio

Ghigo: nessun accordo con la Lega

«Dobbiamo conquistare i suoi elettori, non Bossi»

«L'intesa con Bossi sarebbe un errore strategico. Potrebbe funzionare sul piano tattico, ma, attenti, scontenterebbe gran parte dell'elettorato azzurro». Lo dice Enzo Ghigo, presidente della giunta regionale, entrato in politica quando Silvio Berlusconi lanciò l'appello per far nascere il movimento che risultò vincente alle elezioni del 1994. Lo afferma dimostrando, se ancora ce ne fosse bisogno, che l'accordo Polo-Lega per le elezioni di novembre nel Nord-Est divide il centro destra, anche polemiche all'interno di Alleanza nazionale, fa discutere il Cdu e il Ccd. E anche Forza Italia.

Roberto Formigoni, alter ego di Rocco Buttiglione a Milano e capo della giunta lombarda, in una regione dove il Senatur e il Carroccio hanno un vasto seguito, per esempio, non ha dubbi a sostenere che con Bossi ora si può». Ma Ghigo non la testa.

Presidente, a che cosa sono dovute queste perplessità? Perché respinge un'ipotesi di collaborazione tra centro destra e Lega che potrebbe risultare indispensabile per battere l'Ulivo in due realtà importanti come la Provincia di Vicenza e il Comune di Venezia?

«Anche se si tratta di enti locali di forte rilievo si può giocare una partita tattica dimenticando quella strategia più complessiva che alla fine potrebbe portarci alla riconquista Palazzo Chigi».

Quale strategia?

«Questa parte dal dato di fatto che senza i voti della Lega, al Nord e soprattutto nel Lombardo-Veneto, rischiamo di consegnare, elezione dopo elezione, la maggior parte degli enti locali più significativi alle sinistre, e che ci deve far capire quanto sia necessario "catturare" i voti che oggi vanno a Bossi, senza condividerne le tesi secessioniste».

Come pensa di riuscire a conquistarli?

«Gli elettori leghisti, in gran parte, sono molto più vicini al Polo che all'Ulivo. E allora, con riforme adeguate, tramite la discussione in Parlamento delle proposte sancite in Bicamerale o riprendendo la bozza D'Onofrio, diamo contenuti reali al federalismo. A quel punto, penso che molti leghisti potrebbero seguirci con risultati positivi e senza accordi di vertice che, lo ripeto, non ci porteranno da nessuna parte».

Il che comporterebbe tempi lunghi, mentre le elezioni si svolgeranno a novembre.

«Certo. Ma Forza Italia, con tutto il Polo, deve guardare avanti, al Paese. Non può fermarsi a Venezia e alla Provincia di Vicenza: decidere di fare anche soltanto una parte di cammino con il secessionista Bossi equivarrebbe all'operazione che D'Alema ha siglato con Di Pietro al Mugello. In altre parole, non si può andare contro la natura della politica, indicando percorsi o candidature senza un progetto. E privilegiare il rapporto con l'attuale vertice della Lega non è un progetto».

Ma pare che Umberto Bossi un'idea ce l'abbia e ben precisa: chiede di fare il sindaco di Venezia. Lei che cosa ne pensa?

«È uno degli elementi che rafforzano la mia convinzione: che accordarsi con la Lega e con Bossi non sbagliato».

Presidente Ghigo, non crede che i voti della Lega Nord, Venezia e la Provincia di Vicenza siano persi per il Polo delle Libertà?

«Sì, è vero, il Carroccio nel Nord-Est è più forte che in Piemonte. Ma questo dato è fatto non significa niente. Perché, se la posta è Venezia contro la fiducia dei nostri elettori, di Forza Italia o dei partiti che formano il Polo, forse sarebbe meglio rischiare di perdere quella pur importante amministrazione. Lo ripeto, bisogna ritornare al primato della politica generale sul particolare delle realtà locali. Per questo guardiamo avanti: a lungo termine, dopo aver varato un federalismo forte, dovremmo avere i voti che oggi vanno a Bossi e che, partendo dal Nord, potrebbero rivelarsi indispensabili per governare l'Italia».

Giuseppe Sangiorgio

VIETTI (CCD)

«Senza il Senatur si perde»

Michele Vietti, leader del ccd piemontese, pur alleato di Ghigo in Regione, è convinto che l'intesa con Bossi si debba fare: «Non solo a Venezia, ma anche ad Alessandria e a Moncalieri». Senza accordi, prevede il segretario del ccd, «continueremo a perdere com'è accaduto alle politiche». Inoltre, la Lega, ponendosi come terza forza al Nord, impedisce la nascita del bipolarismo perfetto, offrendo un «vantaggio» alle sinistre. E poi perché gridare allo scandalo per un'ipotesi di alleanza con Bossi che chiarirebbe il quadro politico? Mentre nessuno ha nulla da dire di fronte alla collaborazione, voluta da D'Alema e Bertinotti, tra pds e rifondazione comunista?». A giudizio di Vietti, dare il via libera di Bossi non sarà mai possibile conquistare il consenso della Lega: l'hanno dimostrato le amministrative dello scorso maggio, quando gli elettori del Carroccio hanno disertato il ballottaggio facendo perdere Costa per un soffio».

Il presidente della Regione Piemonte Enzo Ghigo è tra gli amministratori del Polo uno dei più vicini a Berlusconi

Il presidente della Lombardia Formigoni

«Battiamoci per le riforme Il resto è solo tattica»

La missione della Taurinense

A metà settembre in Bosnia si trasferirà l'intero comando della Brigata Taurinense. Quasi saranno gli alpini a concludere la missione italiana nella ex Jugoslavia ai primi del '98

Destinazione Sarajevo per gli alpini volontari

In Bosnia l'intero comando brigata «Soldati di leva non sono penalizzati»

Tornano in Bosnia gli alpini della Taurinense per garantire, come agli altri contingenti Nato, il regolare svolgimento delle elezioni. Dall'altro giorno, uomini e mezzi del 3° Reggimento hanno cominciato a lasciare la caserma «Berardi» a Pinerolo: la fetta più consistente del reparto decollerà lunedì da Caselle destinazione Sarajevo. Tutti alpini volontari che sostituiranno le penne nere di leva della brigata Julia, da due mesi nell'ex Jugoslavia. A Pinerolo, ieri mattina alla cerimonia di saluto del contingente con il vescovo della diocesi mons. Pietro Giachetti ed il sindaco Alberto Barbero, c'era anche Pasquale De Salvia, comandante del 4° Corpo d'armata alpino. Una vigilia di Ferragosto ulteriormente surriscaldata per lo Stato Maggiore dell'Esercito dalle polemiche innescate dal generale Luigi Manfredi, predecessore di De Salvia e oggi senatore di Forza Italia, sulla «penalizzazione dei giovani piemontesi, liguri e valdostani ai quali i reparti della Taurinense sono ormai vietati a causa della presenza di soldati professionisti».

Il generale Pasquale De Salvia

«La scelta di volontari era inevitabile per poter affrontare le missioni all'estero; le truppe alpine rischiavano di essere tagliate letteralmente fuori da questi tipi di interventi, se non avessero deciso di trasformare la Taurinense in una brigata di professionisti. Ma l'alpino di leva sparisce».

De Salvia snocciola qualche cifra: «Su un organico di 20 mila uomini, il corpo d'armata alpino disporrà di 8 mila soldati volontari, quindi per la leva ci sarà ancora grandissimo spazio». Non per i ragazzi di Piemonte, Liguria e Valle d'Aosta che finivano nelle caserme di Torino, Rivoli, Fossano, Cuneo, o Boves come sostengono alcuni parlamentari in un'interrogazione al ministro Andreatta.

«In queste regioni come in gran parte del Nord, dobbiamo fare i conti con una percentuale altissima di giovani che sceglie il servizio civile, senza dimenticare la natalità nelle valli ormai ridotta a cifre modeste». Inevitabile dunque il ricorso al serbatoio del Sud Italia? facendo e non per convincere molti giovani a scegliere questo mestiere; alcuni risultati stanno vedendo, ad esempio molti ragazzi della Julia che hanno concluso la loro missione in Bosnia hanno chiesto di raffermarsi per anno».

Taurinense «brigata proiezione», cioè pronta a impieghi rapidissimi, e con personale addestrato operazioni di «peace keeping» sempre più richiesti in ambito internazionale. «Alla brigata Julia spetteranno invece compiti nel quadro della cooperazione altri Paesi Nato - aggiunge De Salvia - mentre la Tridentina manterrà le sue caratteristiche di impiego nazionale».

Una rivoluzione nelle truppe alpine che ha significato una perdita minore in termini di uomini e reparti rispetto di altre specialità dell'Esercito: «Certo esistono più né l'Orobica, né la Cadore, ma si è trattato dell'eliminazione di comandi brigata: gran parte dei loro reggimenti continua a vivere» spiega De Salvia.

La Taurinense si prepara a sciogliere il battaglione Mondovì; sabato 30 agosto a Cuneo ci sarà la cerimonia che precederà di giorni quella d'ingresso nell'«organico» della brigata piemontese del reggimento di stanza all'Aquila, che farà più parte della Julia. A metà settembre, in Bosnia si trasferirà l'intero comando della Taurinense, guidato dal colonnello Armando Novelli: quasi certamente toccherà agli alpini concludere la missione italiana nell'ex Jugoslavia, ai primi del '98.

Guido Novaria

Non sono ancora note le motivazioni che hanno convinto i giudici a non concedere la libertà ad Andrea Demartis

Il buttafuori resta in carcere

Lo ha deciso il Tribunale della libertà

Paolo Iavarone arrestato per il delitto Murazzi ma poi liberato. Al posto è finito in carcere il fratello

C'è anche il decreto di citazione a giudizio fra gli atti depositati dai pm ed esaminati dal Tribunale della libertà per il ricorso - respinto ieri - della difesa di Andrea Demartis contro l'ordinanza di custodia cautelare emessa dal gip. Nulla che c'entri direttamente con la morte nel Po di Abdellah Douimi e la «lapidazione», all'alba del 19 luglio. Ma per l'accusa quei quattro fogli intestati «Procura della Repubblica presso la Pretura» un certo significato lo rivestono.

Rivelano che il giovanotto in questione, il 13 agosto 1994, randellò un ragazzo che voleva entrare al Fragil, il locale dei Murazzi per cui Bosch già allora lavorava come buttafuori. Gianfranco Mura se la prese anche in testa: il referto medico indica trauma cranico ed escoriazioni in altre parti del corpo, guaribili in 8 giorni. Nulla di straordinario, se non fosse per quel che accadde subito dopo: «in concorso con altri rimasti ignoti» Demartis avrebbe sollevato e cacciato Mura nel Po.

Abdellah Douimi è uno dei dehors smantellati ai Murazzi

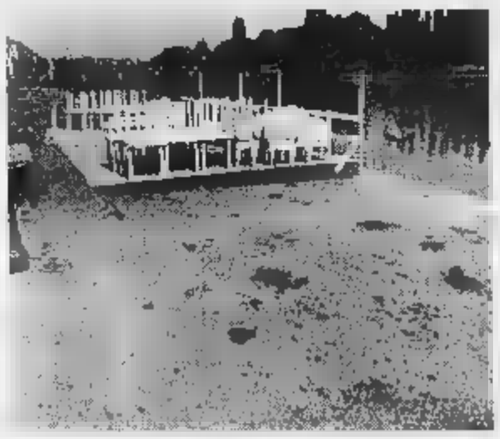

Secondo l'accusa il «Boscimane» usa il Po come luogo di punizione

Per i pm Maurizio Boselli e Onelio Dodero, quel tuffo a calci e senza conseguenze per Gianfranco Mura dimostra «plasticamente» l'attitudine dell'indagato a considerare un luogo di punizione il fiume che scorre a pochi metri dal suo posto di lavoro. A parte le sue «pendenze giudiziarie» per rissa. Di sicuro, il b nel Po per i «rompiballe» e i «nemici», con gli anni, è diventato tutt'altro che una rarità, ai Murazzi, dopo una cert'ora della notte. Quando sparisce la gente normale.

Ma con la caccia a Douimi è il successivo tiro al bersaglio su di lui dalla sponda del fiume si è scesi all'inferno. I pochi testimoni non reticenti parlano di delirio collettivo che ha contagiato almeno una ventina di giovani, quella . Ieri, nel dell'udienza del Tribunale della libertà, si è fatto il conto delle persone, fra testi e indagati, sentiti dai pm per ricostruire la morte del marocchino: 32. Pochissime si sono presentate spontaneamente, e fra queste il guardiano notturno di locale sull'altra riva. Su quella dei Murazzi, alle cinque del mattino del 19 luglio (ora la data dell'annegamento di Douimi) vi erano ancora un migliaio di persone. Boselli e Dodero non fanno mistero di essersi trovati di fronte a «tanta omertà e indifferenza».

Omertà che per il difensore di Bosch, Basilio Foti, si è tradotta in un «mare di incertezza processuale, così come emerge l'inchiesta dalle dichiarazioni di testimoni e indagati». L'avvocato dice: «Urlavano in tanti "muori bastardo" o frasi del ge. Come si fa ad affermare che è stato quello o l'altro a pronunciarle. Tant'è che Fabio Montrucchio, dopo aver attribuito quelle parole al mio cliente, davanti al gip ha attenuato l'accusa. Ho esternato i miei dubbi in udienza». Ma il Tribunale della libertà gli ha dato torto: Bosch deve rimanere in carcere. Questa è stata la sola novità di giornata. L'atteso interrogatorio di Piero Iavarone in procura, dopo la telefonata intercettata fra il fratello e un amico, è slittato a domani per indisponibilità del difensore Antonio Foti. **[al. ga.]**

BOLLETTINO METEO

Venerdì 15 Agosto

PREVISIONI

su Piemonte e Valle d'Aosta, cielo sereno o poco nuvoloso. Temperatura stazionaria; deboli variabili

MASSIMA	31
	18,8
UMIDITA' (ore 14)	58%

PRECIPITAZIONI

FINO ALLE	0 mm
TOTALE DI QUESTO MESE	78,1 mm
MEDIA (1913-1994)	70,1

Osservatorio Meteo Piazza d'Armi

MASSIMA	29,9	18,6
PRESSIONE (ore		1019 hPa

mese ultimi 50 anni

MASSIMA	39,6	9 agosto 1954
MINIMA	6,6	30 agosto 1986

UN ANNO FA

MASSIMA	20,2	MINIMA 16,8

OGGI

sorge alle ore 6 e 31 minuti; tramonta alle 36

LA LUNA: si leva alle ore 16 e 10 minuti, cala domani alle ore 4 e 2 minuti

- Luna nuova 3 agosto ore 10
- Primo quarto 11 agosto ore 15
- Luna piena 18 agosto ore 13
- Ultimo quarto 25 agosto ore

in direzione Ovest mezz'ore

a 190 milioni dalla Terra

una stella di prima grandezza o come Mercurio.

ci appare grande come una moneta da 500 lire vista da 114 metri.

SATURNO: riconoscibile come la stella luminosa dalla luce fenina a destra dell'Ariete.

stanotte a mezzanotte, l'asteroide Cerere passa a meno 1° stella Aquarii, che è visibile ad occhio nudo pur essendo 14 più debole della Polare

Specchio dei tempi

«Villeggianti delusi a Bardonecchia: porte l'ex campo di calcio» - «Quel voto immeritato è una forte ingiustizia» - «Cucciolo gradito: così ho interrotto le vacanze» - «Ma quanto costa pieno?»

Una lettrice ci scrive:

«Sono una villeggiante "annuale" di Bardonecchia. Pur amando moltissimo questa cittadina devo segnalare un'ulteriore mancanza di attenzione verso i villeggianti. Non si tratta di un grosso problema, popolare. Riguarda la cessione, da parte del Comune, del campo sportivo alla società che si occupa di ristrutturare l'edificio dell'ex colonia. I ragazzi, naturalmente anche i miei figli, spesso con i padri, erano soliti giocare appassionanti partite di calcetto in quest'area, assolutamente gratuita, supportati da due porticine che, per quanto mezze arrugginite, erano mobili e pertanto la lunghezza del campetto era variabile. Le porticine sono sparite, con gran tristezza di molti ragazzi che trascorrono le vacanze qui e di alcuni "dumenichin" che spesso si aggregavano.

«Certo la società non inizierà in agosto la ristrutturazione del campo, visto che i lavori sull'edificio sono fermi da due anni, ma quelle porticine arrugginite non le si potevano lasciare? O in alternativa è possibile riportarle?

«Perché per dare due calci al pallone occorre necessariamente spendere le l'affitto del campo di calcetto dietro il Palazzo delle feste? (Permettetemi una cattiveria: che è proprietà del Comune...)».

Ornella Peron

Un lettore ci scrive:

«Leggendo la lettera dell'insegnante che scrive ai "Cari maturi con 36" ho rivissuto con l'esperienza personale della maturità ormai lontana.

«Sono stato uno studente medio, probabilmente i professori sono stati particolarmente gratificati dal mio rendimento scolastico, ho faticato a trovare la motivazione agli studi.

«Obiettivamente prendo in considerazione i seguenti fatti: qualche volta ho trovato insegnanti che prendevano in considerazione gli studenti come persone; sovente professori nevrotici, poco equilibrati, forse disturbati dai casi della loro vita personale o degli incarichi svolti al di fuori della scuola. Ho avuto anche professori incompetenti, fra questi un membro di commissione d'esame venuto da lontano e sulla cui preparazione è meglio stendere un velo pietoso.

«Non ho meritato il basso voto assegnatomi rispetto ad altri che hanno sbagliato gli scritti (non era il mio caso) o hanno fatto scena muta agli orali.

«Risultato: delusione dei miei familiari, sentimento di ingiustizia per me».

Segue la firma

Una lettrice ci scrive:

«Da 16 anni io, mio marito e mio figlio, nel periodo estivo affittiamo una casa-mobile in un campeggio sulla Riviera di Ponente. Abbiamo sempre avuto un cane, ma sapendo che la proprietaria del campeggio era ad ospitarlo, lo lasciavamo a casa, grazie anche alla disponibilità di mia suocera. Questa primavera è morto il nostro vecchio, amatissimo Bull. Naturalmente avevamo già prenotato il posto al mare per 15 giorni, ma, soprattutto io, disposta a rinunciare alle ferie pur di avere di nuovo in casa una bestiola. Mio marito ha telefonato alla proprietaria del campeggio chiedendo il permesso di portare con noi cucciolo. Ci ha accontentato. Ma al nostro arrivo hanno detto che ci avrebbero lasciati stare a condizione che il cane venisse legato fuori dalla casa-mobile (un metro di corda) e messo a dormire dentro l'auto. A malincuore abbiamo accettato. Il giorno dopo sono cominciate vere persecuzioni: continui controlli per vedere se facevamo entrare il cane, avevamo la paletta, se il disturbava.

«Il nostro cucciolo (ha quasi mesi) non ha mai disturbato e non ha mai sporcato nel campeggio. Una mattina la padrona ci ha chiamati per dirci che il cane doveva essere legato dietro la casa-mobile, nel parcheggio auto, perché la vista del suo muso brutto poteva dare fastidio agli altri campeggiatori.

«Non c'era solo il mio cane nel camping, anzi ne ho contati sedici, però loro sono autorizzati a soggiornare perché vivono in roulottes di cui il padrone è proprietario. Che ingiustizia! Non sono tutti uguali? Demoralizzata, subito dopo pranzo me ne sono tornata a col mio cagnolino».

Paola Pala

Un lettore ci scrive:

«Non credo che sia solo tutta colpa del dollaro ballerino. E' possibile che ogni volta che faccio il pie a parità di litri, devo pagare una che non è mai uguale? Forse è colpa mia che non osservo i prezzi prima di fermarmi, ma che certe differenze di costo possano essere spesso immotivate e difficilmente controllabili».

Segue la firma

Militare a Mondovì si procurò una lesione sotto le bombe del 1940, non è mai stato risarcito

«Giustizia, [redacted] 57 anni»

Ferito per salvare i commilitoni

Dante Bracchi, classe 1915, come è oggi e in divisa oltre 50 anni fa. Fu ferito il giorno dopo la dichiarazione di guerra di Mussolini: «Da allora non p[redacted] stare seduto per più [redacted] cinque minuti consecutivi»

[redacted]

Ha perso tutte le cause, ma ora sono spuntati due testimoni che gli prestarono i primi soccorsi

Sono passati più di cinquant'anni, ma lui è deciso a non mollare. Classe 1915, piccolo e canuto, un negozietto di elettricità in corso Regina 114, lotta dal 1940 con lo Stato perché gli sia riconosciuto un infortunio di guerra, quand'era sergente a Mondovì, e i suoi superiori, invece di fare [redacted] loro dovere, giocavano a carte. Quell'incidente ha rovinato la sua schiena. Nella sua battaglia [redacted] carte bollate, è stato sempre sconfitto. Ma lui, ogni volta, ha ricominciato.

Dante Bracchi, da quel maledetto giorno del 1940, non riesce a stare seduto per più di cinque minuti, perché quella caduta gli ha procurato una lesione [redacted] alla schiena. «Mi ha rovinato la vita. Mio padre aveva una piccola azienda: ma, quando ho smesso la divisa da militare, [redacted] ho potuto lavorarci. Ho dovuto curarmi: mi è [redacted] cedere l'azienda, [redacted] vivere da invalido». Non gli è mai stata riconosciuta [redacted] «causa di servizio» che gli avrebbe consentito un risarcimento e una pensione.

Il dramma del sergente Dante Bracchi è datato 11 giugno 1940. Il giorno prima Mussolini aveva dichiarato guerra alla Francia [redacted] all'Inghilterra. Bracchi, che allora [redacted] anni, [redacted] assegnato al I reggimento Genio Compagnia telegrafi; il contingente, [redacted] circa 400 uomini, era alloggiato nell'ex officina «Oliver» di zona Borgatto. «In pochi, in quel momento, si preoccupavano davvero della guerra. Non sembrava vero. Quella sera era tutto [redacted] al solito. Gli ufficiali giocavano a carte in albergo. Io, anche se ero solo un sottufficiale, fui nominato ufficiale di picchetto per quella sera».

Invece, quella fu una notte tremenda. L'aviazione francese bombarda Torino. «Ci sono stati 12 morti [redacted] via Priocca, proprio qui dietro. Mentre rientravano in Francia, gli aerei hanno scaricato le ultime bombe proprio su Mondovì. Ho fatto evacuare gli uomini, e ho spento tutte le luci. Una, però, è rimasta accesa. C'erano dei letti a castello in legno, pesantissimi, a sei posti. Sono riuscito a spostarli per arrivare alla lampadina. Ma, nel farlo, ho [redacted] una fitta tremenda alla schiena. Ho spaccato quella luce, con il moschetto, poi sono svenuto. Sono volato giù da tre [redacted] Da allora la mia schiena [redacted] guarita».

Lo soccorrono due genieri. «Avevo dolori lancinanti, ma non mi hanno portato in ospedale. Anzi, il giorno dopo mi hanno fatto partecipare a una [redacted]ia da Bra a La Morra: 14 chilometri. Persi i sensi per strada. Mi hanno riportato indietro a braccia. Ma anche allora mi hanno negato il ricovero. Avevano paura che saltasse fuori che quelli [redacted] giocavano a carte. Ho patito le pene dell'inferno. Quando ho finalmente [redacted] la prima licenza, sono andato alle Molinette. Lì mi hanno riscontrato una lesione vertebrale. Sono rimasto ingessato per 21 mesi. Ho cominciato una trafila di visite all'ospedale militare, per farmi riconoscere la causa [redacted] servizio. Invece, niente». Il rapporto del capitano [redacted] quella notte dice che «Non ci sono ragioni per pensare che il sergente si sia infortunato in quel modo. E non ci sono testimoni». Nulla [redacted] fare per il sergente: la «causa di servizio» gli [redacted] negata.

Nel '42, lui ricorre al Ministero della Guerra. Tredici anni dopo, nel '55, arriva la risposta. Negativa. Il sergente Bracchi si rivolge alla Corte dei Conti. Ma il risultato [redacted] cambia. Presenta appello, [redacted] non c'è nulla da fare. Ogni volta, tra un ricorso [redacted] l'altro, passano gli anni. «Sono andato anche in televisione. Ho scritto a un [redacted] di ministri, e al Capo dello Stato. Un [redacted]to romano mi [redacted] preso mezzo milione ed è sparito, e mi è saltato uno dei ricorsi [redacted] Corte [redacted] Conti. Insomma, mi sono andate tutte storte. Ma non mi sono mai arreso».

All'inizio degli Anni Novanta, finalmente, Bracchi riesce a rintracciare i due compagni che lo avevano soccorso quella notte. Quei testimoni che per il capitano [redacted] erano mai esistiti, e che Bracchi ha cercato per cinquant'anni: Eugenio Aires e Luigi Cornaglia, tutti e due [redacted] 1916. Ritrova anche [redacted] foglio matricolare: il documento del distretto da cui risulta che l'11 giugno 1940 era in servizio a Mondovì. E ora, questi elementi serviranno agli avvocati Claudio Dal Piaz [redacted] Massimo Andreis per chiedere [redacted] ministero, [redacted] settembre, di riaprire il caso, di ascoltare i testimoni e di dare finalmente al sergente Bracchi quel che gli spetta.

Nino Pietropinto

IL CASO

[redacted]

A Vaie distrutto un fienile, le fiamme domate dopo 20 ore: esclusa l'opera di un piromane

Valsusa, [redacted] l'allarme [redacted]

Per l'umidità a fuoco due capannoni in pochi giorni

ALLARME incendi in Valsusa. Il rogo di due fienili, a distanza di pochi giorni l'uno dall'altro, preoccupa i vigili del fuoco. Paglia e fieno umidi, raccolti [redacted] ammassati sotto tettoie non sufficientemente aerate, rischiano di scatenare roghi [redacted] quello [redacted] ieri a Vaie: [redacted] andati in fumo quasi tremila quintali di raccolto stipato sotto un capannone [redacted] cascina di Maurizio Rossetto Giacherino, con fiamme altissime e [redacted] nube nera e densa che si è liberata in cielo per tutta la giornata. Autobotti e uomini del «115» da Susa e da Torino hanno cominciato alle [redacted] una staffetta durata circa 20 ore, a cui si [redacted] aggiunti verso metà mattina i rinforzi delle autobotti dei contadini che abitano accanto alla cascina Rosetto. Alla fine [redacted] stati calcolati danni per oltre 250 milioni.

A fine luglio [redacted] Novaretto di Caprie, nella cascina di Giuseppe Pasquali, stavolta [redacted] Vaie. [redacted] moltiplicarsi degli incendi di fienili nella Valle di Susa ha inizialmente fatto pensare all'azione [redacted] un piromane. [redacted] dopo il [redacted] prailuogo compiuto dai vigili del fuoco [redacted] dai carabinieri quest'ipotesi è stata scartata e ci si [redacted] indirizzati [redacted] quella dell'autocombustione.

Racconta Valentino Rossetto Giaccherino, il primo ad [redacted]gersi ieri mattina dell'incendio nella cascina di famiglia, a Vaie. «Erano quasi le 4. Come sempre, all'alba, [redacted] andato a sistemare la mangiatoia delle bestie che [redacted] trova di fronte alla tettoia per [redacted] fieno. Ho sentito gli occhi bruciare, ma non [redacted] pensato all'incendio. Poi ho visto che fuori dalla stalla c'era una luce forte: ho creduto di aver dimenticato il faro acceso la sera prima. Finché sono uscito e ho visto le fiamme altissime che avvolge[redacted] tutto».

Sono bastati pochi minuti alle autobotti dei pompieri per raggiungere Vaie da Susa. Poi [redacted] arrivati rinforzi da Torino. «Un [redacted] di lavoro in fumo - piange Valentino Rossetto -, paglia e fieno erano appena stati raccolti. E sotto la tettoia c'era anche la nuova imballatrice da 45 milioni, con tutti gli attrezzi».

Dopo una giornata intera di lavoro [redacted] getti continui [redacted] lance, i focolai sotto i mucchi di paglia [redacted] fieno nella cascina di Vaie sono stati domati. Qui l'allarme è rientrato, ma in Valsusa [redacted] timore di nuove combustioni resta vivo. [m. acc.]

[redacted]

«Come ci si può difendere»

«Le cause principali dell'autocombustione sono l'umidità e [redacted]tiva aerazione delle tettoie dove si raccolgono paglia e fieno». I vigili del fuoco all'opera a Vaie temono davvero che il rogo [redacted] ieri nella cascina Rossetto [redacted]a [redacted] «solo il secondo di una lunga serie di disastri». Esclusa l'ipotesi dolosa, [redacted] punta all'incidente: «Quando un raccolto è umido e viene pressato per essere immagazzinato - spiegano i pompieri - si crea una fermentazione che innesca il fuoco. Basta un soffio di vento per [redacted] disastro, ma anche in assenza di vento la compressione [redacted] la vicinanza della paglia e del fieno in fiamme ad altra paglia o fieno sono ottimi propagatori». Spegnere un fienile che brucia richiede ore [redacted] ininterrotto lavoro, perché i focolai, minuscoli, resistono al tempo autoalimentandosi fino a crescere di colpo a livelli incontrollabili.

Una immagine dell'incendio che ha distrutto il capannone stracolmo di [redacted] Vaie. In [redacted] primo momento si era pensato all'opera di [redacted] piromane, ma i vigili del fuoco [redacted] stati in grado di accertare che [redacted] fiamme [redacted] divampate per autocombustione

[redacted]

Diresse per 1500 volte l'opera di Rossini e tenne a battesimo la lirica in tv

[redacted]

Morto Braggio, grande direttore d'orchestra torinese

[redacted] Braggio aveva 95 [redacted] La fotografia è del 1934, quando [redacted] in piena attività: iniziò a dirigere quasi con i calzoni corti

[redacted]

Mario Braggio, [redacted] direttore d'orchestra più amato dai torinesi, se n'è andato per sempre. E' spirato nella [redacted] di Via Lamarmora 30, tra le braccia della moglie Jose che l'ha assistito affettuosamente fino all'ultimo. Era nato il 28 novembre 1902.

Il «maestro di Torino», aveva cominciato [redacted] dirigere a 14 anni grazie ad un'autorizzazione prestigiosa: quella di Franco Alfano. E da allora aveva diretto i più grandi cantanti di questi ultimi 70 anni, da Tito Schipa a Beniamino Gigli, da Francesco Merli a Lauri Volpi, da Carlo Tagliabue [redacted] Tito Gobbi, dalla Toti Dal Monte alla Pampanini, da Ferruccio Tagliavini [redacted] Luigi Alva, da Maria Caniglia a Renata Tebaldi, da Mario Del Monaco a Giuseppe Di Stefano, a Placido Domingo. Braggio, con quella precisione che [redacted] una delle peculiarità del [redacted] modo [redacted] dirigere, aveva annotato tutta la sua lunghissima carriera in un librone scritto [redacted] grafia minuta e chiara, le date delle recite: quattromila e 400 [redacted] tutto; 1500 «soltanto» del «Barbiere di Siviglia» di Rossini.

E proprio con il f[redacted] «Barbiere», Braggio ebbe l'onore [redacted] la soddisfazione di inaugurare le trasmissioni televisive liriche della [redacted]ai il [redacted] febbraio 1953 al Teatro Alfieri: [redacted] data storica per l'Orchestra della Rai da lui diretta e per l'avvenimento televisivo in sé. Pensate: il cast [redacted] composto da Lina Pagliughi, da Manacchini, da Tancredi Pa[redacted] Luigi Pontiggia.

Alla morte di Guido Cantelli, Mario Braggio avrebbe dovuto sostituirlo per una tournée negli Stati Uniti, ma [redacted] accettò perché allora, come molti personaggi dello spettacolo, [redacted] amava prendere l'aereo. Fu un peccato, ma la sua carriera [redacted] comunque costellata di ricordi memorabili. Soltanto pochi direttori italiani conoscevano il repertorio lirico [redacted] lui: ne coglieva i significati più reconditi, amava la «nobile tradizione», co[redacted] soleva dire, e insegnava ai cantanti, da buon direttore d'orchestra, prima di tutto il solfeggio.

[redacted] c'era cantante che studiasse [redacted] lui che non fosse costretto a ripassare tutta l'opera: «I recitativi prima [redacted] arie, il resto verrà da sé», consigliava con rigore ma con un'umanità che nessun altro aveva.

Braggio ha insegnato [redacted] generazioni di cantanti e di direttori d'orchestra. Soltanto pochi giorni fa, non presagendo la sua imminente fine, avevamo parlato della sua arte con Nello Santi, che in questi giorni dirige all'Arena di Verona: «Sono stato con Maurizio Arena, uno dei suoi maestri sostituti. Era un direttore formidabile che in tre, quattro giorni metteva su un'opera e assicurava [redacted] tutti con il suo garbo, [redacted] sua gentilezza d'animo, il [redacted] ai cantanti. Era un galantuomo, un uomo mite, un signore».

Con Braggio sul podio l'orchestra si sentiva sicura. Non c'era possibilità che accadesse qualcosa, perché sapeva prevenire ogni possibile [redacted]. Mario Braggio è l'unico direttore italiano che sia salito sul podio con i calzoni corti. Ha diretto fino [redacted] cinque, sei anni fa. L'ultima recita è stata «Rigoletto» con Leo Nucci. Non c'è orchestrale o maestro sostituto che non lo ricordi con affetto.

In questi ultimi giorni gli [redacted] stato particolarmente vicino Fabrizio Maria Carminati, direttore d'orchestra al Teatro Regio e suo allievo.

Il Regio [redacted] Torino e prima il Vittorio Emanuele, il Carignano, l'Alfieri, il Nuovo dove si davano memorabili stagioni liriche, sono stati i suoi teatri torinesi, ma Braggio ha diretto molto all'estero e tantissimo in Italia.

Armando Caruso

Grande marvin
Comunica che
DOMANI
è aperto
[redacted]
Lagrange
[redacted]
[redacted] - 13.00
[redacted]

INDIRIZZI UTILI

IDRAULICO urgente [redacted]. 011/76.022.06.
TAPPARELLISTA urgente [redacted]. 76.022.06
AUTORICAMBI RAL c. Regina 256 aperto sabato mattina tel. 437.5154 - 437.5088.

Se la vostra attività prosegue anche in «tempo di ferie»
Informate i lettori tramite questa rubrica, rivolgendovi alla PUBLIKOMPASS
Via Roma 80
Via Marenco 32
tel. 66.65.211

La Stampa 1996 in CD-ROM.
tutto LA [redacted] Compact
per informazioni NUMERO VERDE 1678 - 02005

LEGGI TRE, PAGHI DUE.
Con l'abbonamento, La Stampa costa solo 1000 lire. In pratica, ogni tre copie una è gratis.
ABBONAMENTO ANNUALE

COPIE A SETTIMANA	COPIE IN 1 ANNO	PREZZO (L. 1000 a copia)
6	308	L. [redacted]
5	257	L. 257.000

Il giornale viene consegnato tramite posta.
[redacted]
A conti fatti, abbonatevi.
PER INFORMAZIONI UFFICIO ABBONAMENTI TEL. 011/6568344-455

Esperimento per la chiamata di 33.500 candidati in gara per 300 assunzioni

Il Comune appalta un concorso

L'organizzazione ai privati

Una ditta esterna cui affidare l'organizzazione dei concorsi. E' la nuova iniziativa del Comune per risolvere il problema dell'eterna attesa di nuovo personale: bandi che a volte il Municipio è costretto a ripetere (per legge, dopo tre anni, bisogna rifare tutto da capo) proprio perché la macchina organizzativa del Comune non riesce a smaltire in tempo utile tutte le pratiche necessarie.

Giorni fa la Giunta ha approvato la delibera presentata dall'assessore al Personale Paolo Peveraro relativa al primo passo di questa nuova strategia: un bando di gara per affidare a una ditta esterna l'esecuzione e l'organizzazione del più corposo che attende di trasformarsi in chiamata collettiva dei candidati. «Abbiamo voluto cominciare quest'operazione - ha spiegato l'assessore - proprio con il concorso cui hanno risposto più persone: quello per 300 istruttori amministrativi bandito nell'agosto 1995 e per il quale hanno presentato richiesta 33.500 candidati». Tutto filerà liscio la prima prova è prevista fra il 7 e il 14 gennaio. «Ma questo sarà soltanto il banco di prova per un sistema che d'ora in poi adotteremo per tutti i concorsi che riscuotono una grande adesione», aggiunge l'assessore. Concorsi, la cui organizzazione al Comune costa in media un miliardo. «Basti pensare che si spendono 180 milioni soltanto di raccomandate». Il fatto di poter affidare a terzi tutta la partita comporterà anche un buon risparmio in termini di risorse.

Paolo Peveraro assessore al Personale: organizzare un concorso al Comune costa mediamente un miliardo

Ma l'idea di appaltare a una ditta esterna i concorsi è soltanto una delle tante novità che il Comune sta per adottare per risolvere i problemi legati all'organico. Per risolvere quella più urgente, la carenza di personale (i dipendenti sono 14 mila, ma dovrebbero per legge essere 17.500) si procederà a una ridefinizione dei carichi di lavoro: «Organizzeremo una verifica capillare - spiega Peveraro - in ogni singolo ufficio per scoprire dove ci sono troppo pochi dipendenti e dove invece, magari, c'è qualcuno di troppo: quindi daremo inizio alla mobilità interna». Un'altra novità riguarda la carriera interna. Fino a ieri i dipendenti comunali potevano partecipare ai concorsi soltanto in ragione del 40 per cento dei posti disponibili. D'ora in poi, in forza della legge Bassanini, il municipio organizzerà concorsi riservati ai dipendenti. [e. min.]

I POSTI MESSI A CONCORSO (*)

Qualifica		Posti		
Collaboratore assistenziale	5°		Feb. '96	253
Conservatore musei	6°		Ago '95	1.270
Geologo	6°	1	Ago '95	122
Istruttore amministrativo	**6°**	**300**	**Ago '96**	**33.500**
socio-culturale	7°	30	Ago '95	4.947
Geometra	6°	60	Nov '95	648
Perito agrario	6°	1	Nov '95	118
Perito arti grafiche	6°	4	Mar '96	111
Tecnico grafico	6°	4	Mar '96	117
Ragioniere	6°		Ago '95	5.490
Responsabile biblioteche		16	Ago '95	3.688
Architetto	8°	9	Ago '95	877
Responsabile nucleo socio culturale	6°	12	Ago '95	4.672
Responsabile uffici amministrativi	7°	75	Ago '95	4.706
Stenodattilografo		4	Ott. '95	351

(*) Dati dall'Assessorato al Personale. - La riga in neretto indica il che ha ricevuto più domande.

In un mese già 500 telefonate

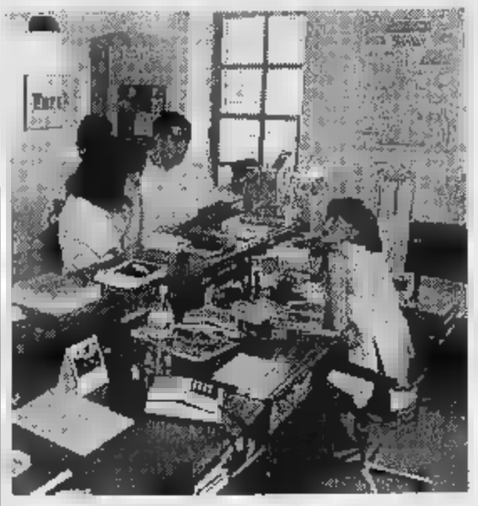

«Pronto estate» (167-019531) ha sede i portici di via Palazzo di Città. I volontari per gli anziani arrivano da cinque associazioni: Auser-Filo d'argento, Sea, Volontariato vincenziano, San Vincenzo e Avo

Volontari amici degli anziani

La voce al telefono è bassa, venata di una sottile, appena percepibile, angoscia: «Ho 77 anni, mio marito quindici di più. Ha avuto ictus, adesso l'hanno dimesso dall'ospedale. Sono sola con lui e sono stanca, troppo stanca. E' bisogno di aiuto, anche solo per qualche ora al giorno per poter riposare un poco».

Non è facile raccontare di sé, delle proprie paure, della propria vita a un telefono e neppure poter immaginare la persona che c'è dall'altro capo del filo, anche ieri mattina, alla vigilia di Ferragosto, il numero di «Pronta estate» (167-019531) sono arrivate le voci di tanti anziani soli in città.

Cercano un aiuto per piccole cose: le medicine da andare a comprare, le bollette da pagare, la spesa che è difficile in giornate di negozi chiusi. Tra i quattro muri dell'ufficio comunale in via Palazzo di città non arrivano i drammi, le situazioni esasperate, le solitudini incolmabili, ma i problemi quotidiani, duri da affrontare quando la città si svuota. E allora serve un accompagnatore per l'anziano che deve andare a fare la dialisi, un altro per recarsi dal medico mutualista a ritirare la ricetta, o per fare due passi.

Le voci propongono ansie magari modeste, ma che, persino più di quelle drammatiche, raccontano microcosmi di solitudine, isolamento. Sono voci di maggioranza di donne, anziane e che l'estate priva dell'amica cui si condivide l'esistenza o dei figli fuori città.

Confida una signora: «Domani sono dieci anni che è morto mio marito; farò dir Messa, ma non me la sento di andare da sola. Chissà se c'è un volontario che mi voglia accompagnare?». E un'altra vuole dare al cimitero sulla tomba dei suoi cari: «Preferisco non farlo da sola. Posso pagare il taxi anche alla volontaria».

E i volontari ci sono per tutti; arrivano cinque associazioni (Auser-Filo d'argento, Sea, Volontariato vincenziano, San Vincenzo, Avo). Oltre telefonate in un mese hanno trovato risposta. Lucia Spalatro, Daniela Celoria e Piero Bosco dell'ufficio comunale ascoltano, consolano, rassicurano, amistano alle associazioni. Lo possono fare anche dal loro centralino, così chi chiama non deve rifare il numero.

Dalle alle 18 (dopo telefono rispondono i vigili) stabiliscono un ponte con la parte meno vicina della città. Dicono: «Abbiamo la sensazione di essere utili. Risolviamo i problemi che siamo in grado di risolvere subito, come dare indicazioni su negozi o servizi, oppure scegliamo l'associazione che può aiutarli. Poi il rapporto va avanti tra loro, ma qualcuno ci richiama dopo un paio di giorni per ringraziare e dire che va tutto bene». [m. cas.]

In arrivo 3 miliardi, anche per l'istituto Ubertini

Sarà ultimato il restauro dell'Abbazia di Novalesa

Sarà possibile ultimare i lavori di restauro dell'Abbazia di Novalesa. Il finanziamento è stato deciso ieri in una riunione della giunta regionale che, su proposta dell'assessore al Bilancio Angelo Burzi, ha selezionato le proposte che le Province piemontesi avevano presentato per formare accordi di programma con la Regione da finanziare 13 miliardi.

A ciascuna Provincia è stata attribuita una quota di finanziamento variabile, a seconda delle proposte accolte.

Le Province avevano proposto 27 progetti. Tra le proposte presentate la Giunta ha privilegiato quelle destinate a investimenti per realizzazioni di lunga durata. In particolare sono state scelte quelle che a migliorare l'offerta turistica, a recuperare edifici con valore storico, a potenziare la qualità delle strutture per la formazione professionale, ad adeguare la viabilità.

La Provincia di Torino avrà in tutto 3 miliardi che saranno impiegati, oltreché per i lavori all'Abbazia di Novalesa, per l'adeguamento dei laboratori delle sedi dell'Istituto professionale Ubertini.

La giovane aveva appena aggredito una donna in una cabina telefonica

Presa dopo aver tentato una rapina

La vittima non lasciava la borsa, colpita col marsupio

Inseguimento e cattura di una giovane tossicodipendente, mercoledì pomeriggio, a ridosso del Balon, dopo che poco lontano tentato di rapinare della borsetta una signora. La giovane raggiunta e ammanettata dagli agenti una volante è Gaetanina Fiore, 22 anni, pregiudicata, residente a Collegno in viale Tiziano 10, ma di fatto senza fissa dimora. Usando la borsa-marsupio come una clava aveva aggredito Renata R., anni, che stava telefonando in una cabina di corso Regina Margherita angolo corso Principe Oddone. Per la violenza dei colpi la vittima dovuto farsi medicare in ospedale dove le state riscontrate ferite alla testa al volto. Il marsupio della rapinatrice oltre portafoglio e ad altri effetti personali conteneva anche un paio di forbici, un pesante cacciavite una chiave inglese.

La tossicomane ha dovuto però desistere quasi subito dal proposito; intimorita e messa in fuga dalle disperate grida di aiuto della vittima che voleva assolutamente consegnarle la borsa. Anche un passante è accorso in aiuto della malcapitata quando è sopraggiunta la volante della rapinatrice c'era più traccia.

Gaetanina Fiore è stata comunque rintracciata e dagli agenti di un'altra volante. Grazie alla precisa descrizione fatta dalla donna aggredita e dal passante che era accorso in suo aiuto.

L'arrestata già finita in carcere nel luglio '95 per tentato furto. Allora, con la scusa vendere delle penne, entrata negli uffici della Habit, in zona San Secondo, e aveva tentato di rubare una cassetta contenente oltre 500 mila lire. Era stata però scoperta dagli impiegati e bloccata fino all'arrivo di una pattuglia della Polstrada di Pinerolo. [lv. bar.]

EURO RSCG

MEDIA WORLD: tutta la convenienza, versione estiva!

389.000

Stampante LEXMARK
Mod. CJ 2030. Stampante a getto d'inchiostro a colori. **Stampa in quadricromia.** Risoluzione 600x300 Dpi b/n e colori. Software di gestione fotografica "WorkShop".

Tranquilli, non avete le visioni! Questo prezzo clamoroso è solo una delle straordinarie offerte estive di Media World. In vacanza o in città, non lasciatevele sfuggire! Correte presso il centro Media World più vicino a voi.

L'offerta è limitata all'acquisto di un solo pezzo/cofano per ogni cliente.

Lettera al Comune in data 28/7/97. Offerte valide dal 5/8/97 al 30/8/97, fino ad esaurimento

APERTO TUTTO AGOSTO
ARIA CONDIZIONATA
COMODO PARCHEGGIO

ORARIO DI APERTURA:
LUNEDÌ 14 - 21
MARTEDÌ A SABATO 9 - 21

VIDEO • TV • HI - FI • ELETTRODOMESTICI • COMPUTER • DISCHI • FOTO
Media World
IL N.1 DELL'ELETTRONICA IN EUROPA

CENTRO COMMERCIALE SHOPVILLE LE GRU
VIA CREA, 10
10095 GRUGLIASCO (TO)
TEL. 011/7703100

Per l'Ativa figura fra le opere prioritarie. Irrisolta la localizzazione del casello

Torino-Pinerolo, nessuno si muove

Il sindaco: «Colpa di Regione e Provincia»

La Torino-Pinerolo? «Bisognerebbe chiedere a Regione e Provincia che fine ha fatto il completamento dell'autostrada, visto che questi due enti si sono impegnati per sbloccare l'opera». Alberto Barbero, sindaco dell'Ulivo di Pinerolo, l'altro giorno, ha ancora avuto contatti con l'Ativa, la società che dovrà completare l'opera oggi interrotta poco prima di Airasca: «Mi è stato confermato che per la società autostradale la Torino-Pinerolo continua ad essere nell'elenco delle priorità con un finanziamento previsto di 164 miliardi». Ancora insoluto - e per questo piovono le accuse su Regione e Provincia - il nodo del casello che l'Ativa vuole realizzare, considerando che l'autostrada verrebbe completata in autofinanziamento, cioè con le risorse provenienti dai pedaggi. No al casello - l'Ativa lo vorrebbe a Beinasco - è stato ribadito dai sindaci di Beinasco e Orbassano, che vedono la Torino-Pinerolo come un'arteria in grado di decongestionare il traffico pesante dai loro centri. Ancora il sindaco di Pinerolo: «Diventa essenziale l'intervento di Regione e Provincia per mettere insieme le risorse finanziarie che andrebbero a compensare gli introiti di una localizzazione diversa da quella prospettata dall'Ativa».

Della necessità di completare la Torino-Pinerolo si era parlato nell'ambito dei Mondiali di sci a Sestriere: in quell'occasione la mancanza di fondi, aveva fatto accantonare l'opera. «Non avevo creduto che un evento come i Mondiali a Sestriera potesse sbloccare la Torino-Pinerolo - aggiunge il sindaco Barbero - il guaio è che i mesi passano e sull'autostrada rischia di cadere il pericoloso silenzio». Proprio l'Ulivo di Pinerolo aveva inserito il completamento dell'autostrada fra le priorità nel programma per le amministrative: «Ma anche in questo caso - dice l'opposizione - l'azione del sindaco Barbero ci sembra molto efficace». [g. nov.]

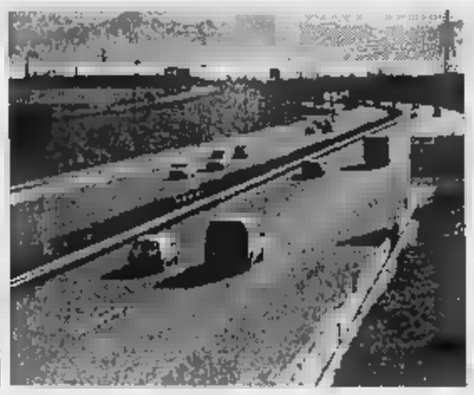

Il sindaco di Pinerolo Alberto Barbero aspetta l'autostrada

Rivarossa, stop ai Tir

«Senza circonvallazione i camion non passano»

Transito vietato dal 1° settembre ai mezzi di peso superiore ai 35 quintali a Rivarossa. Lo stabilisce un'ordinanza del sindaco Marco Ferrero: «Il nostro paese - spiega il primo cittadino - viene continuamente attraversato da camion, anche di grosse dimensioni. Un passaggio che ormai da anni crea problemi di sicurezza e di incolumità ai cittadini». Provenendo da Lombardore, sulla provinciale, infatti, all'ingresso del piccolo centro canavesano gli autotrasportatori si trovano di fronte ad una vera e propria strettoia, molto pericolosa. Stesso discorso vale all'uscita in direzione Front. Soltanto quattro mesi fa Laura Crosetto, che risiede proprio in una delle zone incriminate, era stata vittima di un grave incidente. Una situazione ai confini dell'esasperazione che ha indotto Ferrero e la sua giunta ad emanare l'ordinanza. Ordinanza che verrà, tuttavia, discussa mercoledì prossimo con i funzionari della Provincia. «Forse dovremmo apportare dei minimi correttivi - spiega ancora il sindaco -, ma siamo più che mai determinati a portare avanti la nostra battaglia. Se dovessero esserci impugnazioni del documento o cose simili procederemo sulla nostra strada percorrendo tutte le vie legali a nostra disposizione». All'ordinanza è allegato un volumetto con la documentazione e gli studi sul traffico raccolti in questi ultimi anni: numero di passaggi, danni agli edifici che subiscono quotidianamente le rosette dai giganti della strada, una perizia sulla chiesa parrocchiale, situata proprio in una delle strettoie, numero di incidenti alle persone. «L'unica soluzione è la circonvallazione: - dice ancora Ferrero - esiste il progetto, è solo questione di tempo e soprattutto di finanziamenti».

Nuovo look

L'Usl 8 cambia la segnaletica

Basta con le strutture sanitarie organizzate come labirinti. L'Usl 8 intende rinnovare completamente la segnaletica interna ed esterna di ospedali, poliambulatori e sedi distrettuali: 8 strutture in tutto. Cartelli stradali, indicazioni di percorso, avvisi di orari e un nuovo logo aziendale per semplificare la vita degli utenti. «Il nostro obiettivo - spiega il direttore generale dell'azienda sanitaria 8, Giorgio Rabino - è quello di facilitare al massimo l'accesso e la fruizione alle nostre strutture. Ogni cittadino deve poter essere in grado di raggiungere senza fatica il luogo che cerca. Vorremmo realizzare veri e propri percorsi per i pazienti». Il rifacimento della segnaletica rientra nel più ampio progetto di riorganizzazione delle attività a contatto con il pubblico. Il piano è fra gli obiettivi che l'Usl 8 si è prefissa di raggiungere entro l'anno e sarà redatto dallo studio Borghi di Torino, specializzato in comunicazione grafica e visiva: costerà all'azienda sanitaria 25 milioni. [c. odd.]

Aggirato l'ostacolo del «no» di Balangero

E' ormai guerra aperta sulla linea per Ceres

Vanificato l'esproprio dei terreni? Il sindaco Fenocchi scrive a Scalfaro

«Sono sicuro al 90 per cento che la Regione approverà i nostri progetti» aveva detto Franco Fenocchi, sindaco di Balangero, parlando dello studio di potenziamento della ferrovia proposto dalla sua amministrazione in alternativa a quello della Satti. Ma il sindaco di Balangero si sbagliava.

La società torinese che gestisce la linea ferroviaria Torino-Ceres, nonostante il secco no della giunta di Balangero alle sue proposte di intervento, l'ha spuntata in base alla legge regionale 81 che prevede la realizzazione delle opere per utilità pubblica.

E adesso gli amministratori chiedono che la procura indaghi presso la Corte dei conti per una verifica sui costi dei progetti messi a punto dalla Satti. Lavori che in un tratto di strada ferrata lungo circa due chilometri prevedono la costruzione di un sottopasso in località Grange e l'eliminazione di cinque attraversamenti regolati dalle sbarre e l'automazione di altri due.

Un'opera dal costo di circa 6 miliardi di lire che dalle cartografie, ritoccate e modificate per venti anni, è diventata realtà con l'inizio della pratiche per l'espropriazione dei terreni pochi giorni fa.

«Ci avevano chiesto di produrre uno studio alternativo, l'abbiamo fatto - protesta Fenocchi, che ha inviato l'ultima delibera di giunta anche al presidente della Repubblica Scalfaro, a quello del Consiglio Prodi e a Massimo D'Alema -. Per un Comune piccolo come il nostro è stato uno sforzo enorme e poi non l'hanno nemmeno preso in considerazione». Precisa: «Siamo indignati dal comportamento sia del ministero dei Trasporti che della Satti».

La soluzione che l'amministrazione ha rispolverato appartiene all'ingegnere della Provincia Sergio Nicola e prevede una deviazione dalla provinciale verso la strada del Mesozoico da dove la nuova arteria proseguirebbe in direzione di Lanzo in parte interrata per una sessantina di metri risparmiando in confronto alle planimetrie della ditta torinese oltre 400 milioni e un 8 per cento in più di verde in una zona ancora prevalentemente agricola.

«La mia giunta - conclude il primo cittadino - non ha mai ricevuto gli elaborati definitivi, quello che stanno portando avanti è in contrasto con gli interessi della comunità».

E minaccia anche azioni clamorose: «Non vorremmo essere costretti a bloccare i lavori».

Gianni Giacomino

IL CASO

MATERA IN COMUNE

San Maurizio, la giunta accusata di spendere denaro pubblico per sanare un illecito

«Troppi favori all'assessore Canova»

Nel mirino la ristrutturazione di un suo rustico

ERA l'assessore all'Edilizia e urbanistica e presidente della commissione igienico-edilizia del Comune di San Maurizio. Comprò un rustico e decise di ristrutturarlo.

Un anno fa gli agenti della squadra di polizia giudiziaria della procura di Torino affissero i sigilli di chiusura al cantiere: i lavori non erano stati eseguiti secondo le norme, muri e tetto risultarono troppo alti dopo un controllo dei geometri dell'ufficio tecnico.

Roberto Canova fu costretto sia a sospendere le operazioni di recupero della casa centenaria sita in frazione Ceretta, sia a dimettersi dalla carica che ricopriva dal giugno del 1994.

«E' una questione che mi vede coinvolto come cittadino privato ma tira in ballo il ruolo pubblico che ricopro. Un'azione studiata a tavolino» dice amareggiato Canova che continua ad occuparsi solo del settore Istruzione lasciando al sindaco Daniele Balma la delega all'Urbanistica. Pochi giorni fa dopo che l'assessore ha presentato diverse richieste di concessioni in sanatoria i cinque gruppi di minoranza sono ritornati all'attacco. «Il Comune - accusano - ha ordinato addirittura ad un esperto esterno di condurre i rilievi in vista della sanatoria. Non parliamo poi delle consulenze legali che ha dovuto sostenere».

Chiariscono: «Per questa storia sono stati spesi due milioni di soldi pubblici ed ora noi chiederemo che tutti gli atti vengano esaminati oltre che dalla procura e dal Coreco anche dalla Corte dei conti. Canova è stato trattato come cittadino qualunque, si sono usate corsie preferenziali».

Non si scompone e lascia da parte i toni polemici il sindaco Balma che spiega: «Canova ha presentato i suoi documenti e il Comune ha deciso di preparare una perizia asseverata di un esperto al fine di evitare fraintendimenti come questi». Termina: «I membri dell'ufficio tecnico, tenuto conto che il problema tirava in ballo un amministratore, hanno preferito non occuparsi della questione. Secondo me era il modo più corretto di agire. Quello dell'opposizione è un attacco politico, ne ridiscuteremo in Consiglio». [g. gia.]

CONCESSIONI A RIVOLI

Cresciuta la cubatura di «Ideamobili»

«L'autorizzazione rilasciata dal Comune di Rivoli al centro "Ideamobili" di corso Allamano è del tutto legittima?». A porsi l'interrogativo sono i mobilieri iscritti alla Confesercenti rivolese. «Non solo Ideamobili è di dimensioni superiori al previsto - spiega il presidente dell'associazione Gianfranco Comolli -, ma abbiamo addirittura il dubbio che la concessione edilizia sia stata rilasciata nonostante il vecchio piano regolatore della città non preveda insediamenti commerciali in quell'area che ha, infatti, un'altra destinazione d'uso». Dalla segnalazione dei commercianti è scattata un'indagine del Comune che, in effetti, dimostra che la società «Autoingross», proprietaria di Ideamobili, ha ampliato senza permesso la superficie di vendita. «Noi abbiamo rilasciato una concessione per 7 mila metri quadri - precisa l'assessore Ezio Salmasi -, mentre loro hanno realizzato ben 1500 metri quadri». Il mobilificio è stato dunque chiuso su ordinanza del sindaco. «Ma ora - prosegue Salmasi - verrà riaperto perché la superficie è stata suddivisa in area di vendita, limitata a 238 metri quadri, e in area per la esposizione». Sulla questione della destinazione d'uso del terreno, invece, dovrà esprimersi il legale del Comune.

Il sindaco Daniele Balma

Bloccati a Burolo

I romeni presi per furti al supermarket

Sorpresi l'auto piena zeppa di elettrodomestici, generi alimentari (50 pacchi di parmigiano) una videocamera, videogiochi, magliette, il tutto per un valore complessivo che supera i 5 milioni, dopo non aver saputo dare una risposta sulla provenienza di quella merce, sono stati denunciati dalla polizia di Ivrea per furto.

Si tratta di tre cittadini romeni, Silviu Comtolencu, 26 anni, Hercules Manea, 29 anni e Raduco Ciochina, 36 anni, tutti domiciliati a Torino in via Borgo Dora 61: i tre extracomunitari sono stati fermati dagli agenti l'altro giorno nei pressi dell'ipermercato Continente di viale Liguria 1 a Burolo, dopo che la vigilanza del centro commerciale aveva tentato inutilmente di bloccarli.

Si sospetta che possano essere gli autori dei furti commessi ai danni di altri supermercati della zona. Una parte della merce trovata nella loro Renault 19 è stata infatti riconosciuta come proveniente dal Planetarium di Caluso.

IN BREVE

■ **CERE LA SOLETTA.** Stava preparando l'ultima conserva prima di partire per un periodo di vacanze al mare. Improvvisamente il pavimento (appoggiato sulla soletta che divide il primo piano dal pianterreno) ha ceduto, trascinandolo in una rovinosa caduta tra i calcinacci. E' accaduto ieri mattina, in frazione Gallareto di Piovà, nell'Astigiano, in una vecchia casa di campagna che costeggia la statale per Chivasso. Il ferito è Giuseppe Grassi, 59 anni, operaio Fiat, Torino, in Spano 27. E' stato soccorso dall'eliambulanza: ha riportato ferite e sospette fratture alle gambe.

■ **[illegible]** Si svolgono lunedì, alle 10,30, a Nichelino i funerali di don Mario Compaire, 80 anni, per anni alla guida della comunità parrocchiale della Santissima Trinità.

■ **[illegible]** Un giovane di 25 anni è stato arrestato dai carabinieri di San Mauro in collaborazione con quelli di Settimo Torinese dopo essere stato sorpreso a rubare in un'abitazione di San Mauro di proprietà di Guerina Pasqualotto. E' tratta di Massimiliano Franco residente a Torino in via Saluzzo 51. Il giovane è stato trasferito alle Vallette.

■ **[illegible] DEL [illegible]** L'idea di creare un nosocomio unico per tutto il territorio canavesano è stata rilanciata dal consigliere regionale del gruppo «Pensionati per l'Europa», Pier Luigi Rubatto, alla conclusione di una visita all'ospedale di Castellamonte. «Un'unica struttura per tutto il Canavese - sostiene Rubatto -, in prossimità delle autostrade, potrebbe garantire i servizi per tutta la popolazione locale e rispondere anche alle esigenze di parecchi anziani».

■ **RIVAROLO, [illegible]** Don Mario Bosio, parroco di San Michele, è stato sottoposto ad un delicato intervento al cuore: gli sono stati innestati tre by-pass. L'intervento è riuscito, anche il decorso post operatorio si presenta lungo.

■ **ALPETTE, ASTRONOMIA.** Domani, con inizio alle 21,30, visite guidate all'Osservatorio astronomico di Alpette. Prevista lezione sull'astronomia generale, proiezione di diapositive e filmati, osservazione degli oggetti celesti al telescopio. Occorre prenotare allo 0124/809.122 dalle 9 alle 12.

■ **[illegible]** Sono aperte le iscrizioni per il corso riservato ad aspiranti cuochi, baristi e camerieri che terrà - dal mese di settembre - al Solaris Club Hotel. Per informazione telefonare al numero 0122/897.393.

Miniera di Giaveno

Escursionista trova esplosivo ancora sepolto

Un escursionista amante di vecchie cave e miniere abbandonate ha trovato in un cunicolo in località Borgata Merlera sopra Giaveno una cassetta contenente del materiale esplosivo.

La «miniera d'oro» sfruttata nel 1924 è stata abbandonata per la scarsità di resa ed ora le poche gallerie rimaste e gli ingressi delle stesse sono avvolte da una fitta vegetazione. Per raggiungere la località occorre camminare per ore in una zona impervia priva di sentieri. In un anfratto roccioso è stata trovata la cassetta in legno con all'interno dieci panetti di tritolo e della miccia ancora in buono stato di conservazione. Del ritrovamento sono stati avvisati i carabinieri di Giaveno ed ora l'esplosivo è a disposizione degli artificieri che nei prossimi giorni giungeranno da Milano per farlo brillare.

Turista a Traves

Scopre di bombe nella cantina della casa

Continuano in Val di Lanzo i ritrovamenti di materiale bellico risalente alla seconda guerra mondiale. L'altro pomeriggio Luciana Crepaldi, pensionata di 57 anni di Torino, corso Francia 251, mentre ripuliva la cantina della sua abitazione di Traves in via Villa dove trascorre le ferie, ha ritrovato ben sette bombe a mano e dei candelotti di dinamite con un metro di miccia.

Ordigni in discreto stato di conservazione e con un medio potenziale esplosivo che potrebbero essere stati abbandonati da una delle bande partigiane che in quella zona erano molto numerose o da militari della repubblica sociale. Il materiale è stato posto sotto sequestro dai carabinieri di Lanzo comandati dal maresciallo Marcurio Zappia. Bombe a mano e candelotti verranno fatti brillare dagli artificieri solo nei prossimi giorni.

Valperga, il Comune

«Allacciamenti alla fognatura: caso a parte»

A Michela Demicheiis, torinese, proprietaria di un alloggio a Valperga, sembrati una vera e propria presa in giro i lavori della fognatura di fronte alla casa che lei utilizza per le vacanze estive in Canavese. Una burla perché quei lavori realizzati in una quindicina di giorni, sulla provinciale per Cuorgnè, costati al Comune più di 350 milioni, oltre a creare disagi a una parte della popolazione non sono stati realizzati, secondo la donna, a regola d'arte. «Si erano dimenticati i collegamenti alle case circostanti e l'impresa dopo la posa delle tubature ha ricoperto la strada». Replica il vicesindaco, Remo Vallero: «Quando si lavora sulle strade provinciali si deve fare il più in fretta possibile per creare meno disagi alla popolazione. Così l'impresa ha ricoperto la strada per permettere il passaggio dei mezzi. Inoltre, già il giorno dopo che questa signora aveva sollevato il caso, siamo intervenuti risolvendo il problema».

Tutte le sere a Exilles

E' spettacolare l'illuminazione della fortezza

Tutte le sere l'antico forte di Exilles si illumina, grazie alle luci una moderna scenografia. Il progetto avviato a gennaio, ai tempi dei Mondiali di sci del Sestriere, è stato ora completato. L'intervento è stato realizzato con criteri cinematografici, con prove dirette sul monumento, che hanno messo in risalto le caratteristiche in diverse condizioni ambientali. Resta da completare il restauro della fortezza, che si trasformerà in un museo «en plein air».

Per l'estate sono in cantiere numerose iniziative. Fino al 7 settembre si terrà una serie di incontri sulla cultura alpina, nel Centro Incontri di piazza Europa a Exilles. Nello stesso periodo si potrà visitare la mostra fotografica «Valle di Susa: dalle vie della religiosità al traffico transalpino», sessanta immagini scattate da quattro fotografi.

GUIDE ALPINE

«In montagna ma con prudenza»

Alla vigilia del ponte del Ferragosto le guide alpine del Piemonte rinnovano il loro appello alla prudenza per chi sceglie di effettuare escursioni in montagna (nella foto la partenza di alcuni sentieri vicino al posto tappa Gta alle Fonti minerali di Ceresole). Dice il presidente Alberto Re: «Le gite devono essere commisurate al livello di allenamento di ognuno, importante chiedere consigli ai valligiani, se sul posto non si trova una guida alpina». Le previsioni del tempo da oggi a domenica sono comunque all'insegna del bello.

Ciclismo: il Tour femminile domani sconfina in Piemonte

Luperini super star

Susa-Sestriere è lei la favorita

Spettacolo ciclistico di alto livello, domani, in Val di Susa: il Tour de France femminile sconfina in Italia e propone due semitappe, a Susa e al Sestriere, che sembrano disegnate su misura (soprattutto la seconda) per mettere le ali a Fabiana Luperini, la dominatrice delle ultime due edizioni. Ad applaudirla ci sarà anche Annarita Sidoti, oro nella marcia ad Atene.

La prima semitappa (km 68) scatterà alle 11 a Aussois, poco distante da Modane. Poco dopo la via, le 117 concorrenti (di 23 nazioni) inizieranno la scalata fino al 2084 metri del Colle del Moncenisio, poi si lanceranno in discesa lungo la statale 25, transitando da Venaus e Giaglione prima di giungere, intorno alle 13, a Susa, dove il traguardo è fissato in corso Inghilterra, davanti al monumento ai caduti, di fronte all'ospedale.

Poco più di due ore di sosta e alle 15,30 (ma il via potrebbe essere anticipato per esigenze tv) nuova partenza verso Sestriere. Percorrendo la statale 24, Luperini e compagne passeranno per Gravere, Chiomonte, Exilles, Salbertrand, Oulx e Cesana, dove imboccheranno la provinciale 215 che sale ai 1056 metri del Colle passando per Bousson, Rollières, Sauze di Cesana e Grange Sises. L'arrivo, dopo 48 chilometri, è previsto poco dopo le 17 in piazza Kandahar, sempre che la partenza non venga anticipata. Le strade interessate dalla corsa saranno chiuse al traffico un'ora prima.

Ricordiamo che il Tour femminile è scattato martedì scorso con il prologo a Metz e si concluderà domenica 24 a Valberg. La grande favorita è Fabiana Luperini, alla ricerca della terza accoppiata consecutiva Giro-Tour: un'impresa mai riuscita a nessuno, neppure a Coppi e a Merckx. Proprio l'arrivo al Sestriere potrebbe consentirle di balzare al comando della classifica. La sua principale avversaria (infortunata la francese Longo) è la russa Zoulfia Zabirova, compaesana di Tonkov nonché campionessa olimpica della . Ma la piccola scalatrice toscana, che sarà in gara con il numero 1, dovrà guardarsi anche dalle temibili gemelle lituane Rasa e Jolanda Polikevicute, dalla canadese Jackson (38 anni, 2° al Giro), dalla svizzera iridata Heeb, dalle francesi Marsal e Chevanne-Brunel.

Per la prima volta l'Italia non partecipa al Tour donne con la nazionale, ma con due squadre di club. In totale, le italiane in gara sono 10: oltre alla Luperini, la Sanson presenta Roberta Bonanomi, Cristofoli, Luisiana Pegoraro, Alessandra e Valeria Cappellotto; in una squadra mista internazionale è inserita Monica Bandini, mentre nelle file del Dream Team (la squadra trevigiana capitanata dalla Zabirova) ci sono Mara Calliope, Cinzia Faccin e la torinese Roberta Ferraro (26 anni, di Rivalta, numero di gara 44).

Fabiana Luperini, la stella del Tour

La Primavera di Jacolino oggi in campo

Juventus in Giappone per il calcio-business

Un grande torneo e tanta promozione E Sala collauda i granata a Garessio

Le squadre Primavera di Juve e Toro lavorano già da 10 giorni. Mentre i granata di Claudio Sala si allenano a Garessio (domenica la partenza per il torneo di Osimo), i bianconeri volati in Giappone oggi prendono parte allo «SBS Cup» insieme all'Under 18 nipponica, allo Shizuoka organizzatore e ai colombiani dell'America Calì. E' la seconda volta in tre anni che la Primavera bianconera partecipa a questa manifestazione. Dal '95, infatti, la Juventus viene rappresentata nel Paese del Sol Levante dalla società Compact, di cui Davide Miyakawa è il maggiore azionista. Questa società dispone dei diritti commerciali Juve in Oriente: scopo è incrementare il merchandising e lo sfruttamento del marchio, depositato a Tokyo. Esiste poi anche un vero e proprio aspetto tecnico questo accordo: interscambi tra giocatori italiani e giapponesi. Sempre Miyakawa ha organizzato, tramite la Juve, dei «camp» giovanili che si tengono a Torino con istruttori a disposizione dei giovani giapponesi. Non a caso militano Nazionale maggiore del Giappone alcuni elementi che hanno passato hanno aderito a questa iniziativa. Il nipponico sarà un banco di prova importante per le squadre di Jacolino, che non è cambiato molto rispetto allo scorso anno. La possibilità di accumulare esperienza internazionale non può che migliorare il tasso tecnico del gruppo bianconero.

Il tecnico ha convocato 18 giocatori, rinunciando a quelli nati nel '78 che non possono partecipare al torneo. Questo l'organico: portieri: Sorrentino e Spina; difensori: Moreo, Zazzetta, Nicoletto, Chiavaroli, Marchio; centrocampisti: Cingolani, Gentile, Lembo, Pellegrini, Rigoni, Braiati, Sculli, Bonetto; atteccanti: Oddo, Andorno e Carignano.

In questo primo periodo di preparazione, in Val Vigezzo la squadra ha inserito i nuovi volti, in particolare i due centrocampisti Braiati e Rigoni che hanno impressionato per le loro qualità tecniche e temperamentali. In attacco mancherà la potenza di Massimiliano Vieri, ma il rientrante Oddo lo farà rimpiangere: fiuto del gol e velocità sono le sue armi migliori, che si assemblano benissimo a quelle della sua «spalla» Andorno.

Aurelio Benigno

Le gare ospitate al Colle

«Lancia» e «Valtur» Frezet fa doppietta sul green di casa

Intensissima stagione di golf allo Sporting Club Sestrieres. Tante gare, folta partecipazione e gloria un po' per tutti. Questi i vincitori.

Trofeo Lancia: lordo, Tiziano Pozza-Claudio Frezet (Gc Sestriere) 64 colpi; prima categoria, Gigio Ruspa-Elisa Dessy (Gc Torino) 57; seconda, Piero Della Croce-Gualtiero Iattoni (Gc Stupinigi) 59; terza, Andrea Tessitore-Carlotta Colombo (La Margherita) 59.

Valtur Cup: lordo, Francesco Molinari 33; prima, Claudio Frezet (Sestriere) 40; seconda, Sonia Iannarilli (Querce Roma) 43.

Coppa Toro Assicurazioni: netto, Davide Accornero-Benedetta Mazzonis (Gc Torino) colpi, 2. Pizzorno (Roveri)-Rattalino (Sestriere) 56; lordo, Andrea Perdoncin-Sergio Castellaro (Vinovo) 67.

Domenica a Bardonecchia

C'è anche Baldini tra le «stelle» dell'atletica

Organizzata dalla Turin Marathon, domenica torna «Eurobardos», corsa non competitiva di 8,5 km con partenza alle 10 dal piazzale del Municipio e con tanti premi che vuole essere soprattutto un momento di svago per i villeggianti della Val di Susa e della Val Chisone. Quest'anno più che mai, però, la manifestazione acquista prestigio grazie al circuito ad inviti (partenza alle 11) che per 10 km impegnerà big nazionali reduci dai Mondiali di Atene (Baldini, Lambruschini, Ornella Ferrara, Laura Fogli e, forse, Virna De Angeli) e (Panetta, Durbano, Curatolo). A loro si aggiungerà il kenyano Kirwa Too, 3° nella maratona di Torino. Molti di questi atleti si fermeranno a Bardonecchia per un periodo di allenamento in quota.

Donne: al lavoro per la A Cascine Vica e Torino

Dilettanti dal 31 agosto con il Pinerolo e l'Ivrea

Il Pinerolo e la matricola Ivrea, uniche due rappresentanti torinesi nel Campionato Nazionale Dilettanti che prenderà il via domenica 31 agosto, già il cammino che dovranno seguire fino al 5 maggio '98, data di chiusura di un torneo a 18 squadre che promuoverà la vincente in C2 e condannerà le ultime all'Eccellenza regionale. Fra 3 domeniche, l'Ivrea debutterà in casa contro la Fossanese, il Pinerolo sarà in trasferta sul campo della Massese. Queste le altre sfide della prima giornata: Camaiore-Valenzana; Casale-Entella Chiavari; Sanremese-Ponsacco; Cuneo-Derthona; Savona-Imperia; Valle d'Aosta-Castelnuovo; Pavullese-Pietrasanta. Il Pinerolo esordirà domenica 7 settembre contro il Camaiore. Il derby è in programma nel 15° turno: 7 dicembre a Pinerolo, 19 aprile a Ivrea.

Cominciano a scaldare i motori anche le due torinesi della A del calcio femminile in vista dell'attività che partirà nella prima settimana di settembre con la Coppa Italia. Il Cascine Vica Blanc si radunerà domani a Rivalta, mentre il Torino Univer di Bersano riprenderà lunedì a Venaria. Sempre più ambizioso il Cascine Vica, che ha ingaggiato altre due azzurre (la mezzapunta Correra dal Torino e il terzino Deiana dalla Torres) per cercare di cancellare le distanze con le «cugine», ma soprattutto per puntare direttamente allo scudetto.

SPORT FLASH

PODISMO, RISULTATI. *Trofeo Deiro a Rivarolo* (km 9, 170 part.): 1. L. Cerva (Italsetra) 27'41"; 2. Valerio st; 3. Bandini a 26". Donne: 1. S. Michelotti (Cafasse) 34'31"; 2. Leone a 15"; 3. Bioletti a 2'13". Cat: TM23 Rolando (Revello); TM30 Valerio (Tranese); TM35 Rolando (Rivoli); MM40 Bianco (Forno); MM45 Capra (Asti); MM50 Imperore (Castiglione); MM55 Cavaglià (Forno); MM60 Rao (Gspt); TF23 Michelotti; TF30 Leone (Alpea); MF40 Giovando (idem); MF50 Salarino (idem);: Junior Garrone (Rivarolo) e Berardo (idem). *Giro 6 ponti a Bollengo* (km 9,5, 120 p.): 1. V. Bandini (Forno) 28'26"; 2. Moussissa a 17"; 3. Gianoglio a 38". Donne: 1. Manzone (Alp) 33'41"; 1. Albertini a "; 3. Viano a 7'04". Cat: TM23 Grosso (Forno); TM30 Bandini; TM35 Cardini (Dora); MM40 Giubbini (Alpea); Boaza (Forno); MM50 Imperore (Castiglione); MM55 Cavaglià (Forno); Steffani (Dora); Lessona (Ciet); Viano (Chivasso); Balloni (Feletto); MF40 Giovando (Alpea); MF50 T. Gastaldi (Bastino); Junior Berardo (Rivarolo). *Trofeo Alpe Cuccotta a Chialamberto* (km 9, 74 p.): 1. D. Scaini (Alpignano) 36'30"; 2. Bo- a 4'38"; 3. Osella a 4'46". Donne: 1. S. Michelotti (Cafasse) km 6,9 in 34'13"; 2. Grosso a 2'06"; 3. Giordan a 2'21". Master B: Cericola (Cumiana).

GLI APPUNTAMENTI. Domani a Forno Can. «Memorial Bonetti» (ritrovo 15,30 Fraz. Macchia). Domenica, a Marmorito di Aramengo, «Trofeo Rio Freddo» (part. ore 9).

EQUITAZIONE ALLA DILETTA. Salto ostacoli F3 e F4, Scud. S. Giorgio. *Vincitori.* C3 di 2° e 3° grado: J. P. Fleurial (Tomizzetti); C3 di 1° grado: V. Barbareschi (Isaac); L. Tonetti (Onder); C1: N. Peano (Sandra); A2 Equitaz. Pony: ex aequo L. Fabian, M. Clerico; A2 Equit.: M. Vaglietti; A2 Precisione: ex aequo D. Rachele, E. Vaccarino (2 volte), B. Piva, T., Lungo, L. Casabone, D. Sessia, A. Bart, C. Monzardo, D. Bruno, S. Graziano, A. Musso, C. Veronese, F. Giacometto, G. Farina Quadrioli, N. Memmola, M. Zamorani, L. Sussetto, A. Mosca; A3 Equit. Pony: L. Tartaglione; Equit.: V. Argento; A3 Precisione: ex aequo F. Gaydou, E. Fausto, G. Fresia, Zerbini, I. Jona, S. Cerva.

Foto di Maurizio Buscarino

Associazione Italiana Malattia di Alzheimer

Sezione di Torino

L'Associazione Italiana
Malattia di Alzheimer
desidera segnalare quanti hanno
parenti affetti da morbo di Alzheimer
o da demenze ad esso assimilabili,
che essa ha la sede

c/o Istituto di Geriatria
Azienda Ospedaliera S. Giovanni
(Molinette)
C.so Bramante 88 - Torino

Telefono:
6335328 - 6335378

LINEA VERDE ALZHEIMER 167-371332

Trattorie e ristoranti aperti quartiere per quartiere per il break di mezzogiorno o una serata da trascorrere con gli amici

Estate in città

Come e dove spendere il tempo libero. I servizi e gli indirizzi utili cui rivolgersi in caso di emergenza

RISTORANTI

ZONA CENTRO

Al Primo Piano, via Po 20, tel. 817.21.90, aperto oggi e domani. **Al 24**, via Montebello 24, tel. 812.29.81, aperto [illegible] e domani. **Brek**, piazza Carlo Felice 10, tel. 534.558, aperto oggi e domani. **Caffè Torino**, p. S. Carlo 204, tel. 545.118, aperto oggi e domani. **Da Giovanni**, via Gioberti 24, tel. 539 842, aperto oggi e domani. **Da Giuseppe**, via San Massimo 34, tel. 812.20.90, aperto oggi e domani. **[illegible] Ignazio**, via Rattazzi 1, [illegible]. 534.068, aperto oggi e domani. **Da Mauro**, via Maria Vittoria 21, tel. 817.06.04, aperto oggi e domani. **Della Rocca**, via Della Rocca 22/b, tel. 888.533, aperto oggi e domani. **Drive** [illegible] via Berthollet 2, tel. 669.2606. **Due [illegible]di**, via Saluzzo 3, tel. 669.20.56. **Kashmir**, via Gioberti 4, tel. 562.73.91, aperto oggi e domani. **Il Ciclope**, via San Francesco da Paola 46, tel. 812.6119, aperto [illegible]i e domani. **Il Pastarito**, [illegible]so Matteotti 3, [illegible]. 532.584, aperto oggi e domani. **La Berla**, via Lagrange 22/a, [illegible]. 548.573, aperto oggi e domani. **La [illegible]**, via Principe Amedeo 3, tel. 530.634, aperto oggi e domani. **[illegible] Marchesa**, via Galliari 25, tel. 66.87.657, aperto oggi e domani. **[illegible] Pergola Rosa**, via XX Settembre 18, tel. 537.562, aperto oggi e domani. **L'Articioc**, via [illegible]X Settembre 1, tel. 56.23.242, aperto oggi e domani. **La [illegible]**, via Mazzini 46, tel. 884.526, aperto oggi e domani. **L'Osto del Borghi Vol**, via Tasso 7, [illegible]. 436.48.43, aperto oggi e domani. **Lutsby**, via XX Settembre 8, tel. 531.024, aperto [illegible] e domani. **McDonald's**, piazza Castello 59, tel. 542.542, aper[illegible] oggi e domani. **Non ti scordar di me**, [illegible] Matteotti 59, tel. 543414, aperto oggi e domani. **Nuovo Marino**, via Mazzini 25, tel. 817.16.31, aperto [illegible] e domani. **Osteria n. 1**, [illegible] Garibaldi 59, [illegible]. 561.10.26, aperto oggi e domani. **Pam Pam**, [illegible] Vittorio Emanuele II 45, tel. 855.437, aperto oggi e domani. **Paprika**, [illegible] Piana 1, tel. 812.21.33, aperto oggi e domani. **Pastarito**, via Parini 7, tel. 543.578, aperto oggi e domani. **Pastarito**, [illegible] Matteotti 3, tel. 532.584, aperto oggi e domani. **Pastissime**, via Volta 8, tel. 545896, aperto oggi e domani **Pizzarito**, corso Matteotti 3, [illegible]. 533.085, aperto oggi e domani. **Plinio**, corso S. Martino 10, tel. 540.384, aperto oggi e domani. **Risorta**, corso [illegible] 3, tel. 533.085, aperto oggi e domani. **Seven-up**, via Andrea Doria 4, tel. 543.582, aperto oggi e domani **Stabile**, piazza Statuto 17, tel. 54.04.25, aperto oggi e domani. **[illegible] rentina**, via Palazzo [illegible] 6/bis, tel. 5214.097, domani chiuso. **Torino 1**, via Lagrange 43, tel. 542,126, aperto oggi e domani. **Trattoria Viareggio**, via Montevecchio 10, tel. 5620.274, aperto oggi e domani.

[illegible]

[illegible] Cheng, via XX Settembre 82, tel. 537.375, aperto oggi e domani. **Fu Hua**, via Bertola 24, tel. 562.0174, aperto oggi e domani. **La Pagoda**, via Gioia 2, tel. 539.897, aperto oggi e domani. **L'Amicizia**, via Arsenale 44, tel. 517.61.54, aperto oggi e domani. **[illegible] Hu**, via Mercanti 16, tel 537.171, aperto oggi e domani. **Thi**, [illegible] Sacchi 4/C, tel. 530.044, aperto oggi e domani.

[illegible] - CIT TURIN

POZZO [illegible]

Bontà e bontà, via Astago 20, tel. 779.04.65, aperto oggi e domani. **[illegible]ropa**, via Stelvio 22, tel. 386.095, aperto oggi e domani. **Linus**, via Luca della Robbia 24, [illegible] 721.253. **L'opera**, via Thermignon 3, tel. 714.234, aperto oggi e domani. **Pasterito - Pizzarito**, corso Trapani 16, tel. 776.50.97, aperto oggi e domani. **[illegible] tesori**, corso Francia 131, tel. 7412468, aperto oggi e domani. **Shinning**, [illegible] Issiglio 20, tel. 385.51.15 (solo cena), aperto oggi e domani. **Vecchia Londra**, [illegible] Inghilterra 45, tel. 433.5459, aperto oggi e domani.

CINESI:

Xian, [illegible] Bardonecchia 100, tel. 771.44.49, aperto oggi e domani. **[illegible] Fa**, corso Inghilterra 29, tel. 447.29.52, aperto oggi e domani. **Ying Bin**, corso Francia 456, tel. 710.301, aperto oggi e domani.

[illegible] [illegible]

VALENTINO

[illegible] [illegible] Valentino, viale Virgilio 25, tel. 668.97.77, aperto oggi e domani. **Il Filo di Marianna**, via Principe Tommaso 2, [illegible]. 669.23.65, aperto oggi e domani. **Il Giaguaro**, piazza Mi[illegible] 83, tel 669.89.35, domani chiuso. **Imbarco Perosino**, viale Virgilio 53, tel. 657.352, aperto oggi e domani. **[illegible] Scaletta**, via Pietro Giuria 27, tel. 655.763, aperto oggi e domani. **La Stadera**, via Pietro Giuria 35, tel. 669.66.90 (solo cena), aperto oggi e domani. **L'idrovolante**, viale Virgilio 105, [illegible]. 668.76.02, aperto oggi e domani. **Mille Gusti**, corso Bramante 25, [illegible]. 319.92.00, aperto oggi e domani. **Nuovo Abetone**, [illegible] Raffaello 0, tel. 655.598, aperto oggi e domani.

CINESI:

Chang Du, via Saluzzo 3, tel. 669.87.40, aperto oggi e domani. **Hong Kong**, via [illegible] 4, tel. 669.93.32, aperto oggi e domani. **Ka-[illegible] Radja**, [illegible] Bramante 53, tel. 696.34.61, aperto oggi e domani. **Porta [illegible] Drago**, via Nizza 100, tel. 696.5400, aperto oggi e domani. **Portafortuna**, via Ormea 101, tel. 669.26.83, aperto oggi e domani. **Take Away**, via Madama Cristina 32/d, tel. 669.24.16, aperto oggi e domani.

BARRIERA DI [illegible]

AL [illegible] - [illegible]

[illegible] Barcaiolo, largo Damiano Chiesa 45, tel. 273.30.79, aperto oggi e domani. **[illegible] Stuzzicose**, via Damiano Chiesa 75; tel. 273.16.94, aperto oggi e domani. **Da Mauro**, corso Brescia 13, tel. 248.11.03, aperto oggi e domani **[illegible] Colonnello**, corso Vercelli 21, [illegible]. 26.03.66, aperto oggi e domani. **[illegible] Giovesi**, [illegible] Vercelli 103, tel. 280.461, aperto oggi e domani. **Del Grillo**, via Cuneo 8, [illegible]. 852.167, aperto oggi e domani. **Don [illegible]**, corso Giulio Cesare 132, tel. 281.311. **Falco Rosso**, strada Settimo 30, [illegible] 200.545, aperto oggi e domani. **Il Leone**, [illegible] Valdellatorre 120, tel. 733.442, aperto oggi e domani. **Il Melo**, corso Vigevano 52, tel. 850.483, aperto oggi e domani. **Il Rusticone**, [illegible] Giulio Cesare 163, tel. 242.0971, aperto [illegible] e domani. **Kaoska**, via Foligno 89, tel. 212.025, aperto oggi e domani. **La Gelsa Nera**, via Verolengo [illegible] tel. 739.95.55, aperto oggi e domani. **La Lanterna**, via Lanzo 5, tel. 226.20.96, aperto oggi e domani. **Mazza**, corso Giulio Cesare 53, tel. 851.430, aperto oggi e domani. **McDonald's**, corso Giulio Cesare 397, tel. 262.25.22, aperto oggi e domani. **Mille Perché**, corso Toscana 95, tel. 455.2700, aperto oggi e domani. **Monello**, [illegible] Potenza 100, tel. 213.549, aperto oggi e domani. **Paky's**, via Reisa Romoli 64, tel. 226.4004, aperto oggi e domani. **Pastarito - Pizzarito**, corso Vercelli 101, tel. 248.69.22, aperto oggi e domani. **Re Ichidonata**, [illegible] Vercelli 369, tel. 262.09.03, aperto oggi e domani. **Zetas**, corso Vercelli 129, tel. 205.3482, aperto oggi e domani.

[illegible]:

Canton, [illegible] Palermo 125, tel. 237.400, aperto oggi e domani. **Felicee**, via Lanzo 43, tel. 228.47.60, aperto oggi e domani. **Mei Li Hua**, largo To[illegible] 29, tel. 215.17.35, aperto oggi e domani. **Thailandia**, [illegible] Monterosa 125, tel. 242.66.40, aperto oggi e domani.

[illegible] [illegible]

Aladino, via Morosini 4, tel. 546.368, aperto oggi e domani. **[illegible] Margherita**, via Vespucci 53, tel 580.526, aperto oggi e domani. **Luculliano**, via Assietta 5, tel. 535.723, aperto oggi e do[illegible]. **[illegible] Polo**, via Marco Polo 38, tel. 500.098, aperto oggi e domani **Tre colonne**, corso Rosselli 1, tel 318.52.20, aperto oggi e domani. **Tropicana**, [illegible] Mediterraneo 84, [illegible]. 591.210, aperto oggi e domani

CINESI:

Drago e Fenice, corso Rosselli 86, tel. 593.191, aperto oggi e domani **Grande Oriente**, corso Mediterraneo 128, tel. 596.170, aperto oggi e domani. **Ou-Hua**, corso G. Ferraris 144, tel. 318.51.03, aperto oggi e domani.

[illegible] [illegible]

Antica Osteria del Borgo, via Barge 15, tel 447.27.97, aperto oggi e domani. **Cambusa**, via Valdieri 2, tel 433.33.02, aperto oggi e domani. **Clek**, via Di Nanni 92, tel. 4476.866, aperto oggi e domani. **I Forchettoni**, via S. Paolo 52, [illegible] 385.51.53, aperto oggi e domani **Il Personaggio 2**, via Caraglio 39, tel. 3656003, aperto oggi e domani. **La Lambada**, via Monginevro 29, tel. 38.94.61, aperto oggi e domani **Pastarito**, via Frejus 12, [illegible]. 433.40.49, aperto oggi e domani.

CINESI:

Bambù, corso Peschiera 187, tel. 385.24.64, aperto oggi e domani **King Ella**, [illegible] Racconigi 30, tel. 331.967, aperto oggi e domani. **La Rosa**, via Vigone 30, tel. 447.43.43, aperto oggi e domani **Terra d'Oriente**, via Monginevro 194, tel. 705.815, aperto oggi e domani. **Ying Chun**, corso Trapani 139/d, tel. 386.810, aperto oggi e domani

[illegible]

S. [illegible] - PARELLA

Al Tallamano, strada Ghiacciaia 1, [illegible] 740.441, aperto oggi e domani. **Civassa**, via don Bosco 10, tel. 484.588, aperto oggi e domani **Da Gigi**, [illegible] Selbertrand 74, [illegible]. 749.36.16, aperto oggi e domani **Etrusco**, via Cibrario 52, tel 480.285, aperto [illegible] e domani **L'Osteria [illegible] Capricorno**, via Cerv[illegible] 41, tel. 473.32.17, aperto oggi e domani. **Vecchia Puglia**, strada Ghiacciaia 78, tel. 73.43.41, aperto oggi e domani. **Zi Teresa**, [illegible] Montegrappa 29, tel. 758.277, aperto oggi e domani

CINESI:

Capitol, [illegible] Svizzera 58, tel 740.140, aperto oggi e domani **Dra-[illegible] d'Oro**, [illegible] Umbria 20, tel. 484.065, aperto [illegible] e domani. **Hua Li Du**, via San Donato 7, [illegible]. 487.717, aperto oggi e domani **Hang Zhou**, [illegible] Francia 278, telefono 779.0997, aperto oggi e domani.

[illegible] - [illegible]

Campus, [illegible] Torino 2, tel. 835.143, aperto oggi e domani. **Da Filippe**, corso Belgio 86, tel. 898.07.17, oggi chiuso domani aperto. **Del ventaglio**, via Vanchiglia 16, [illegible] 8124 258, aperto oggi e domani. **Il Vesuvio**, via Vanchiglia 24, tel. 817.3547, aperto oggi e domani **Le due isole**, [illegible] Regio Parco 161, [illegible]. 202.852, aperto oggi e [illegible]. **Osteria Parma vecchia**, via Belnasco 5, [illegible] 859.323, aperto [illegible] domani. **[illegible] più uno**, [illegible] Belgio 114, tel. 898.04.98, aperto oggi e domani. **Vazza**, corso XI Febbraio 6, tel. 521.47.45, aperto [illegible] e domani.

CINESI:

Dong Hua, corso San Maurizio 25, tel 888.084, aperto [illegible] e domani **Nanchino**, [illegible] Baccaria 2, [illegible]. 521.4060, aperto oggi e domani

AL [illegible] - VAL SALICE

[illegible]

Accademia, corso Casale 276, tel. 898.15.37, aperto oggi e domani. **Alberoni**, corso Moncalieri 288, tel 681.54.33, aperto oggi e domani. **Bellavista**, strada Comunale Santa Margherita 163, tel. 619.51 28, aperto oggi e domani. **Cafasso**, strada Val Salice 178, tel 660.14.95, aperto oggi e domani **Cantine Rosse**, corso Casale 79, tel. 819.55.31 (solo cena), aperto oggi e domani. **Catullo Ciacci**, corso Moncalieri 178, tel 661.48.00, aperto oggi e domani. **Ciacci**, corso Chieri 48, tel. 896.02.50, aperto oggi e domani. **Ciecolon**, viale XXV Aprile 11, tel. 68.10.911, aperto oggi e domani. **[illegible] Cavorat**, strada al Ronchi 14, tel. 661.28.48, aperto oggi e domani. **Cucco**, corso Casale 69, tel. 819.55.36, aperto oggi e domani. **Gatto Bianco**, colle della Maddalena, tel. 661.03.30, aperto oggi e domani. **Giulice**, strada Val Salice 78, tel. 660.20.20, aperto oggi e domani. **Goffi**, [illegible] Casale 117, tel. 819.06.19, aperto oggi e domani **Goga Mi Goga**, strada del Campagnino 8, tel. 6612.090 (solo cena), aperto oggi e domani. **Gran Corona**, corso Moncalieri 502, tel 681.01.00, aperto oggi e [illegible]. **Il Pavia**, viale Thovez 60, [illegible]. 660.20.60 (solo cena), aperto oggi e domani **Nuova Italia**, strada Funicolare Superga 45, tel. 896.01.39, aperto oggi e domani **La Beccaccia**, strada del Colle 14, tel. 661.04.85, aperto oggi e domani **La Cloche**, str. Traforo Pino 106, tel. 899.42.13 (solo cena), aperto [illegible] e domani **La Dentiera**, corso Casale 321, [illegible]. 898.71.08, aper[illegible] oggi e domani **La Gondola**, corso Moncalieri 190, tel 661.48.05, aperto oggi e domani **[illegible] Grigila**, strada a Ronchi 84, [illegible]. 661.29.20, aperto [illegible] e domani **La Taverna [illegible] Fra Flusch**, [illegible] Beria 32, tel. 660.6224, aperto oggi e domani **Locanda Mongreno**, strada Mongreno 50, tel. 898.04.17, (solo cena), aperto oggi e domani. **Parco Michelotti**, [illegible] Casale 93, tel. 819.53.95, aperto oggi e domani **Ponte Sassi**, p Pasini 3, tel. 898.03.71, aperto [illegible] e domani. **Silos**, c Moncalieri 302, tel 661.02.09, aperto oggi e domani **Tacos Locos**, c. Casale 204, tel. 899.5926. **Tramonti**, c Casale 209/A, tel 899.02.71, aperto oggi e domani

CINESI:

Confucio, corso Moncalieri 216, [illegible]. 661.36.48, aperto oggi e domani **[illegible] Giunca**, corso Moncalieri 29, [illegible]. 660.47.70, aperto oggi e domani **La Via della Seta**, corso Casale 160, tel. 819.05.57, aperto oggi e domani

S. [illegible] - [illegible]

LINGOTTO

Al Fojot, [illegible] Orbassano 460, tel. 311.10.25, domani chiuso **Città giardino**, via Guido Reni 171, [illegible] 311.40.72, aperto oggi e domani **Mellino [illegible]**, [illegible] Orbassano 277, tel 311.50.80, aperto oggi e domani **Il Pomodoro**, via Caprera 25, tel 351.572, aperto oggi e domani **Il Quadrifoglio**, via Bene Vagienna 22, tel. 35.26.20, aperto oggi e domani **Kasbah**, via Ragusa 16, tel 309.0032, aperto oggi e domani **La Capricciosa**, via Genova 13, tel 696.50.00, aperto oggi e domani **[illegible] Frasca**, via Ventimiglia 152, [illegible]. 696.53.11, aperto oggi e domani **La Lupa**, via Topice 8, tel 696.33.55, aperto oggi e domani **Marinaio**, via Genova 63, [illegible] 664.71.01, aperto oggi e domani. **O' mangiamerica**, via Spotorno 31, [illegible] 673.995, aperto oggi e domani **Pastamania e Pizzomania**, corso Siracusa 200, tel. 309.01.63 (solo cena), aperto oggi e domani **Pastarito - Pizzarito**, [illegible] Vinovo 8, tel 663.60.44 (solo cena), aperto oggi e [illegible]. **S. Rita**, [illegible] Orbassano 98, [illegible]. 354.145, aperto [illegible] e domani **Vecchia Europa**, [illegible] Gorizia 174, tel 322 200. **Vico Equense**, via Genova 99, tel 663.03.41

[illegible]

Baoying, via Genova 106, tel 696.34.95 **Casa [illegible] Re**, via Veglia 12, tel 323.938 **Hua Dou Cheng**, corso Unione Sovietica 355, tel 612.760 **Jour [illegible] Nuit**, [illegible] Sarpi 69, [illegible]. 317.6454 (solo cena) **Mi-Hao**, [illegible] Leparito 4, tel. 319.76.22

I dati sono segnalati [illegible] proprietari. [illegible] comunque opportuno [illegible] care con una telefonata se il locale è aperto.

S'inaugura oggi (ore 17) una nuova iniziativa per chi è rimasto in città

Quattro salti per nonni e nipotini

«Estate in circoscrizione» al parco Michelotti

Ai torinesi piace il liscio. E così [illegible] un'altra iniziativa nel segno del ballo per allietare pomeriggi e serate d'agosto di anziani - in questo caso - anche di giovanissimi. Si chiama «Estate in Circoscrizione. Nonni e nipoti.» e debutta oggi (ore 15) al parco Michelotti. Oggi, suona l'orchestra Gribaudo; alle 17 (ora dell'inaugurazione) sarà offerto un rinfresco con pizzette e bibite. Domani, liscio e revival Anni Sessanta Settanta con il gruppo Music Man, mentre domenica, per fare quattro salti, ci sarà ancora la formazione di Gribaudo.

L'iniziativa, voluta dal quartiere 8 (San Salvario, Cavoretto, Borgo Po) in collaborazione [illegible] il Comune di Torino, è organizzata dal circolo culturale Incontri d'Estate che già gestisce la manifestazione «Tra cultura e ballo liscio» in piazza Solferino. Cosa offre questo «nuovo» punto di aggregazione? Per gli [illegible] 55, appuntamenti in pista con tango, mazurka, valzer (e pure macarena e menhaito) in compagnia di gruppi orchestrali «live» o dj alla consolle, posti a sedere (sono 200), tavoli per una partita a carte e [illegible] ristoro; per i più piccoli - dai 5 ai 15 anni - un'area attrezzata (quella del parco Giò a cui è collegata) [illegible] animazione quotidiana (orario: 14,30/19,30) a cura della cooperativa sociale Punto Gioco: [illegible] si sbizzarrisce con i colori e mano inventando pitture estratte, si disputano cacce al [illegible] e c'è pure un'attrezzata ludoteca al riparo sotto il tendone. I cancelli chiudono alle 22,30. L'ingresso è libero.

«Questa rassegna - spiega Roberto Giachino, presidente del circolo - offrirà momenti [illegible] svago ai residenti della zona precollinare, compresi gli ospiti degli Istituti di riposo del quartiere, dal vicino Carlo Alberto al pensionato Maria Bricca». «Nei prossimi giorni - dicono alla V commissione cultura - installeremo [illegible] pianoforte per ascoltare, come si fosse in un piano bar, motivi sul filo della nostalgia».

Tutto il progetto è stato attuato con 15 milioni finanziati dall'Assessorato al Decentramento e tempo [illegible] record.

[e. d. s.]

TUTTI IN PISTA ALL'EX [illegible]

Dove: Parco Michelotti in corso Casale

Quando: dal 15 al 31 agosto

Orario: dalle 15 alle 22,30.

[illegible] e sedere: [illegible]

Orchestra: quintici

Come arrivare: da Piazza Campanella, linea 13 bus; dalla Valletta il tram 3; da via Alfieri, bus [illegible] (solo feriale, sostituito la domenica dal 55), dal Parco Ruffini, bus 56 (solo feriale); [illegible] [illegible] va, bus 61; [illegible] Borgata Lesna, tram linea 15. Le fermate sono tutte nelle immediate vicinanze del Parco

APPUNTAMENTI

[illegible] D'ESTATE

Parco [illegible] [illegible] (corso Francia 192): lo spettacolo [illegible] cabaret [illegible] Gianpiero Perone previsto per oggi slitta al 29 agosto. Alle 16 e alle 21, ballo liscio [illegible] orchestra. **Piazza [illegible]**, ore 15, «Ferragosto ballo mio [illegible] ti conosco», ballo non stop fino a mezzanotte con orchestra. Terrazza sul Po (corso Moncalieri 18): [illegible] 16 «Festa per chi resta». **Cinema Reale** (via Santa Teresa 5): ore 16 e 20,30 «Tutti dì[illegible] I Love You»; ore 18,10 e 22,30 «Evita». **[illegible] Metropolis** (viale Bolardo 24 al Valentino): [illegible] 22, per «Una [illegible] con Brad» proiezione [illegible] film «L'ombra del diavolo», «Seven» e «In mezzo [illegible] il fiume». **[illegible] Reale** (viale Luzio): ore 21,30 maratona «John Carpenter» con proiezione [illegible] «1997 - Fuga [illegible] New York», «Christine: la macchina infernale» e «Fog». **Moncalieri**: [illegible] 17, Parco della Vallere (corso Trieste), teatro per ragazzi «La battaglia dei cuscini». Per «Schermo d'autore», ore 21,15 «C'eravamo tanto amati». [illegible] al Parco Salvemini (corso Su[illegible] 130) [illegible] «L'impero colpisce [illegible] cora».

[illegible] A AL [illegible]

[illegible] [illegible] [illegible] duo di ghironda e accordeon «Accordonda» con repertorio tradizionale e da [illegible]. Domani (ore 17) i «Sore Lume» propongono canti della Romania e brani [illegible] europeo.

[illegible] [illegible]

A Villa Gualino [illegible] alle 15 caccia al tesoro. A mezzogiorno «Grigliata di Ferragosto».

CASCINA [illegible] [illegible]

Domani, ore 21, alla Cascina Gisiona di via Guido Reni 102, ballo a palchetto.

[illegible]

Per «Estate [illegible] Villa Remmert» a Cirié, alle 21,30 nel Palatenda del Parco film «Uomo d'acqua dolce». Domani sera, «Il Santo». [illegible] Pragelato, alle 21,30, in piazza Pragelatesi nel Mondo, viene proiettato «Amarcord» di Fellini.

[illegible] [illegible]

Domani e domenica, all'Hisbaret Ranch di Cumiana (frazione Maritani 68), «Festa della luna piena» con rodei, musica country, lanciatori [illegible] lazo e «Square dance» [illegible] ero il ballo del mandriano.

[illegible] [illegible] [illegible] [illegible]

Alle 17 [illegible] oggi al Sestriere (piazza Fraiteve), animazione [illegible] «I Mapo»: [illegible] acrobati, clown e giocolieri. A Exilles (piazza Vittorio) il Teatro Alegre presenta uno spettacolo [illegible] burattini a guanto.

[illegible] [illegible]

Domani (ore 21) al Palazzo delle Fe[illegible] di Bardonecchia (piazza Valle Stretta, 1) [illegible] di scena Alessandro Bergonzoni in «Zlus».

[illegible] [illegible] [illegible]

A Oulx fino a domenica, in corso Monterano 45, «Arteingiardino, alberi e stagioni» di Antonio Presti. Alla Galleria dell'Orco di Cerisole Reale, fino [illegible] [illegible] agosto, mostra dei dipinti di [illegible] [illegible] e delle terrecotte [illegible] [illegible] Schiopetti.

[illegible]

Per conoscere gli indirizzi dei negozi di prima necessità alimentari aperti in agosto, il numero [illegible] del Comune: 167.01.95.31

[illegible] [illegible] [illegible]

Colletta: via Ragazzoni 5/7, t. 284.628. Orario: feriale 12-19; festivo 12,30-16,30. Chiusa il venerdì.

Sempione: v. Gottardo 10, t. 205.02.56. Orario: feriale 12-19; festivo 12,30-16,30. Chiusa il mercoledì

Stadio Comunale: corso Galileo Ferraris 294, t. 367.550. Chiusa il lunedì.

Franco: strada Antica di Collegno 211, t. 710.801. Orario: feriale 12-19; festivo 12,30-16,30.

Lombardia: [illegible] Lombardia 95, t 738.00.08. Orario: feriale 12-19; festivo 12,30-16,30.

Trecate: via Alessandri Vasile 31, t. 721.836 Orario: feriale e festivo 12-19.

[illegible] Torino: via Villa Glori 21, t. 861.48.68 Orario: feriale 12-19; festivo 12,30-19,30. [illegible] il martedì.

[illegible]: corso Appio Claudio 108, t. 744.036. Orario: feriale 12-19; festivo 12,30-19,30.

[illegible] [illegible] [illegible]

Informazioni: 167/019162 [illegible] lunedì [illegible] sabato, ore 7-19)

Sasi-Superga: piazza G. Modena, t. 899.02.11. Tranino a cremagliera è fermo per lavori; in sostituzione servizio pullman linea 79. Orario: tutti i giorni dalle 9 alle 20 con partenza ogni ora. Ritorno, partenze ogni [illegible] 9,30 alle 20,30. La domenica, dalle [illegible] 14, partenze ogni mezz'ora.

[illegible] sul Po: Murazzi, t. [illegible]. Orari [illegible] al sabato, partenze [illegible] Murazzi alle 15; 16,15; 17,45; 19; 21,30; 22,45. Domenica e festivi partenze anche alle [illegible] 10,30; 15,30; 16,45; [illegible] Tariffe: Murazzi-Borgo Medioevale, 3 mila, [illegible] e festivi 3 mila; Murazzi-Italia '61, 6 mila, sabato e domenica [illegible] mila. Murazzi-Moncalieri, 6 mila, sabato e domenica 10 mila.

[illegible]

Torino - Aeroporto Caselle: partenze via Sacchi angolo corso Vittorio Emanuele II: 5,15; 5,45; 6,15; 6,45; 7,15; 7,45; 8,15; 9; 9,45, 10,30, 11,15, 12, 12,45, 13,30, 14,15, 15, 15,45, 16,30, 17, 17,30, 18, 18,30, 19, 19,30, 20, 20,30, 21, 21,45, 22,30. Fermata a Porta Susa dopo 6 minuti. Arrivo all'aeroporto dopo 40 minuti dall'ora di partenza. Tariffa: 6.000.

Informazioni voli: 5675 361/2.

Voli nazionali *(alcuni)*:

Torino-Cagliari: tutti i giorni p. 15 a. 16,10.

Torino-Catania: tutti i giorni p. 11,10 a. 13,55.

Torino-Napoli: tutti i giorni p. 11,10 a. 12,30.

Torino-Palermo: tutti i giorni p. 15 a. 17,45.

Torino-Roma: tutti i giorni partenze ore 7,15, 7,35, 8,55, 9,10, 12,55, 15,00, 18,45, 18,55, 21; arrivo dopo 65 minuti.

Voli internazionali *(alcuni)*:

Torino-Amsterdam: p. 16,25 a. 18,20

[illegible]: tutti i giorni [illegible] 17,20 a. 18,30; p. 21,40 a. 22,50.

Torino-Londra: tutti i giorni p. 18,50 a. 21,40.

Torino-Parigi: tutti i giorni p. 7,05 a. 8,25; p. 10,30 a. 11,50; p. 14,55 a. 16,15; p. 18,45 a. 20,05.

[illegible]: p. 7,20 a. 8,30, no domenica.

Torino-Zurigo: tutti i giorni p. 7,30; 9,30, 15,20, 20,50: a. dopo 70 minuti.

[illegible] - Aeroporto Malpensa: partenza c. Inghilterra 7,15, a. 9,15; partenza 10, a. 12. Tariffa: 30.000.

[illegible] [illegible] Al [illegible]

Torino - Bardonecchia - Modane: p. 8,55 da P. Nuova, Bardonecchia 8,52, Modane 10,16. Altre partenze [illegible] Torino 12,20; 16,40; [illegible].

Torino - Pinerolo - Torre Pellice: p. 9,35 da P. Nuova, Pinerolo 10,19, Bibia[illegible] 10,41, Torre Pellice 10,48. Altre partenze da Torino 12,20; 14,35; 17,40; 18,40; 20,40

Torino - Aosta: p. 7,50 da P. Nuova, Ivrea 9,01, Verres 9,36, Chatillon 9,51, Aosta 10,14. Altre partenze 9,25, 11,50; 13,25; 17,25; 18,25; 20,30.

[illegible] [illegible]

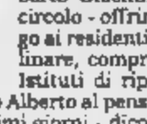

Autoservice via ventimiglia 168, t. 663.7364; Crivello, via Alessandria 43, t. 235.681, Fratelli Lupia, via Morosini 13, t. 540.737 (aperto dall'1 al 9 e dal 18 al 31 agosto); San Mauro, strada San Mauro 62, t. 223.7262 (aperto dall'1 al 9 e dal 18 al 31 agosto); Decaroli, via T. Tasso 35/A, Collegno, t. 411.5354 (aperto dall'1 al 14 e dal 25 al 31 agsto); Bella Alessandro, via Giaveno 36, Rivalta, t 903.4553; Service Car, via F.lli Garrone 4, t. 605.0924; Zora Gaetano, via Superga 52, Nichelino, t. [illegible] (aperto dall'1 al'5 e dal 18 al 31 agosto); Bombara, via Guglielminetti 29, t. 322.586 (aperto dall'1 al'8 e [illegible] 20 al 31 agosto); Elmec, largo Lancia [illegible], t. 332.074 (aperto dall'1 [illegible] e [illegible] 25 al 30 agosto); Fatam, via G. Bruno 75/9, t. 319.8686 (aperto dall'1 al'8 e dal 18 al 29 agosto); Krolon Car, via Sestri 35, t. 652.901 (aperto dall'1 al [illegible] e dal 20 al 30); Cossavella, via S. S. [illegible] n. 13, t. 0125/577.175; Rosciano, via Nizza 200, t. 696.2058; Salvà Antonino, via Reisa Romoli 122/5 int. F, t. 220.0670 (aperto [illegible] 25 [illegible] 30 agosto). Zenil, via Oropa 58/4, t. 882.141; Agostini Antonio, via G. Palmero 164, Alpignano, t. 966.3765 (aperto dall'1 al [illegible] e dal 19 al 30 agosto); Turaglio, strada Pinerolo 16, Cumiana, t. 907.0256 (aperto dall'1 al 9 e dal 25 al 30 agosto); Tognolo Mario, via Chivasso 1/A, Gassino Torinese, t. 960.0196 (aperto dall'1 al 23 agosto); Gisi Leyra Diego, corso Torino 195, Pinerolo, t. 0121/403.46 (aperto dall'1 [illegible] 14 e dal 27 al 31 agosto); Troiano, via San Mauro 8, Settimo Torinese, t. 895.0358 (aperto dall'1 al 14 e dal 25 al 30); Origlia Michelangelo, regione Cascina Madonna 1, Tavango di Mazzè, t. 983.5216; Pinzone Vecchio Vincenzo, via Nizza 23, t. [illegible] (aperto dal 13 al 25).

[illegible] [illegible]

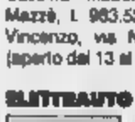

Bachiorrini, via Vero[illegible] 334, telef 220.0731; Gramigna via Brandizzo 39, t 859.162, Neirotti via ventimiglia 168, t. 663.7363; Novara Elio, [illegible] Novara 10, t. 852.392 (aperto dall'1 al 16 e [illegible] al 31 agosto); Fratelli Zulli, via Nizza 277, t. 677.080; Sound e Security, via Varallo 8/A, t. 882.133; Gulluni Nicola, largo Palermo 75, t. 853.843; Mister Sound, via Chi[illegible]achia 45, t. 331.185; Grilla, via Pastren[illegible] 39, Moncalieri, t. 805.0246; Calmotto Luciano, strada Traforo [illegible] Pino 2, t. 899.0925 (aperto dall'1 al 14 e dal 19 al 31 agosto); Deferra, [illegible] Palermo 25, t. 247.4252 (aperto dall'1 al'5 e [illegible] 16 al 30 agosto); Notari Giuseppe, strada Antica di Grugliasco 305/312, t. 706.771; Panto Aldo, [illegible] Orbassano 300, t. 911.3679; Negro Gian Paolo via San Michele 7, Giaveno, t 937.6411; Basta Matteo, via Domodossola 38, t 751.482; Cimodomo, via Veronese 273. Neirotti. via Ventimiglia 168

GOMMISTI

Pneus International, corso Palermo 45/B, t 248.3771 (aperto dall'1 al 13 e dal 21 al 30 agosto); Sarioni Enzo, via Crea 16, t. 403.3532 (aperto dall'1 al 10 e dal 25 al 31 agosto); Dalluso, via Borgomanero 39, t. 751.607 (chiuso ferragosto). Tecnogomme, corso Moncalieri 204, t. 661.4647

[illegible] e VIABILITA'

[illegible]

Torino - Aosta 0125 / 739585; **Torino - Piacenza** 167 - 808026; **Torino - Milano** 9183944; **Torino - Savona** 9713182; **Milano - [illegible]** 02 / 862.004.20; [illegible] (int) 06 / 436.321.21.

[illegible] [illegible]

Balme, via Saluggia 7/a (aperto 1-9 e 18-31), tel 482.345; Car Service, l.go Dora Liguria 58, tel. 730.188; Daily car, via Aquila 38, tel. 482.345. Assisi, via Colajanni 5, tel 226.9964; Artigiana, via Amaz 18 (aperto 1-14), tel 779.3352; Distefano, via Guglielminetti 5, tel. 380.902; Gianotti, via Caraglio 127/5 (aperto 1-8; 25-29), tel. 385.1290; Leccata, via Cervichia 38 (aperto 1-13; 17-30), tel. 385.2461; M.P.F., via N. Bianchi 73/a, [illegible]. 779.1100; New Bowling, v. Togliatti [illegible] (aperto 1-6; 25-30), [illegible]. 345.212; Velodromo, corso Casale 137 (aperto 18-30); Gi Bi, via Capelli 21, tel. 779.5101; Traiano, [illegible] Traiano [illegible] (aperto 25-30), tel. 819.7832; San Car, via Roccati [illegible] tel. 738.1038.

Recital al Festival di Magnano

[redacted]

Il soprano Emma Kirkby conosciuta e apprezzata in tutto il mondo ha cantato accompagnata dai più importanti gruppi da camera. Questa sera e domani sarà sul palco accanto a lei Anthony Rooly al liuto

Le Arie del '600 secondo Emma

Prosegue con successo il 12° Festival di Musica Antica di Magnano, «Concerti a lume di candela», patrocinato dalla Fondazione Willy Brauchli, sostenuto dalla Provincia di Biella, dalla Regione Piemonte, dalla BiverBanca e dalla Fondazione Cassa di Risparmio di Biella. Dopo il successo inaugurale riportato da Michel Piguet, Alberto Guerra e Norberto Broggini, nella chiesa romanica di San Secondo, c'è particolare attesa per il recital che per stasera e domani alle 21 terrà il soprano Emma Kirkby accompagnata dal liuto di Anthony Rooly. La celebre cantante interpreterà arie antiche del Seicento. E' un avvenimento quello della Kirkby, artista che canta in tutto il mondo con gruppi da [redacted] come l'Academy of Ancient Music, il London Baroque, l'Orchestra of the Age of Enlightenment e tanti altri di pari livello artistico.

Sei i concerti che si protrarranno fino al [redacted] settembre. Dopo la Kirkby, nella chiesa parrocchiale di Magnano, il 22 agosto alle 21, l'organista Paolo Crivellaro e l'ensemble gregoriano Ante Luciferum daranno vita ad un concerto che riguarda Napoli e Madrid, due scuole organistiche sotto la Corona di Spagna. Il 27 agosto concerto straordinario nella chiesa parrocchiale con l'austriaco «Quatuor Mosaïques» che farà ascoltare brani di Boccherini, Mozart e Schubert. Il 29 e 30 agosto alle 21, nella chiesa romanica di San Secondo, il clavicembalista francese Georges Kiss suonerà brani legati al clavicembalo francese al «Siècle des Lumiers». Kiss è un cultore della musica antica, ha suonato in più di duemila concerti dal '67 ad oggi sia negli Stati Uniti che in Asia.

Infine, sabato 5 settembre e domenica 6, alle 21, sempre in San Secondo, il clavicembalista Bernard Brauchli, anima insieme con la moglie Susan del Festival di Magnano, interpreterà al fortepiano brani di Mozart e «Haydn e dintorni». Un artista, Brauchli, di grande valore che si è dedicato alla ricerca, allo studio dell'interpretazione e alla riscoperta di strumenti antichi a tastiera ed ha tenuto concerti, conferenze negli Stati Uniti, in Canada e in Europa. Ha pubblicato numerosi saggi su riviste specializzate [redacted] in Europa che negli States. Fra non molto uscirà il suo ultimo libro che s'intitola «The Clavicord». Gli stessi artisti che si esibiranno in concerto, terranno corsi relativamente ai loro strumenti. Informazioni: 015/679176 - 015/679260. L'ingresso ai concerti è gratuito, ma i posti sono limitati. [ar. ca.]

RITROVI

[redacted] HILLS. Il Salotto [redacted] liscio Santhià casello autostrada To-Mi telefono fax (0161) 935.243. Si balla giovedì sera, sabato sera, domenica pomeriggio e sera. Questa [redacted] 21 [redacted] di Ferragosto [redacted] grande orchestra [redacted] Claudio Colli a mezzanotte spaghettata omaggio per tutti. [redacted] aperti tutto agosto.

CHALET. 668.97.77. 21,30.

CLUB 84. 15,30 e 21 danze by Edo Puma. [redacted] ferragosto in città [redacted] dolce e bicchierata.

CLUB 84. Domani danza 15,30 e 21 by Edo Puma e la sua Band.

DU PARC «LA TERRAZZA» 521.52.75. Ore 21 orch. Rocky canta Mariella locale arieggiato.

[redacted]. Valsalice 4, [redacted]. Oggi riposo. Domani [redacted] Odisa.

LE [redacted] GIARDINO. Ore [redacted]. Dopo 70 anni il divertimento continua.

PATIO+INVIDIA: ore 22,30. [redacted].

OGGI ALL' OLIMPIA

AMBROSIO
La realtà è negli occhi della mente di chi guarda

DOMANI ECCEZIONALE
ANTEPRIMA AL FORUM REALE

C'E' SEMPRE UN FILM CHE VALE LA PENA DI VEDERE AL CINEMA

VOLA [redacted] CINEMA
SULLE ALI DELLA FANTASIA
CINEMA [redacted] SCHERMO

Iscrizioni APERTE. Numero CHIUSO.

XV CORSO DI PERFEZIONAMENTO IN GESTIONE E CONTROLLO DELLA PUBBLICITÀ.

In accordo con l'International Advertising Associati[redacted] (I.A.A.), l'Università Cattolica del Sacro Cuore organizza la XV edizione del Corso di perfezionamento in "Gestione e Controllo della Pubblicità" che permetterà di conseguire un titolo professionale riconosciuto dagli ambienti pubblicitari di 90 Paesi. Il Corso si rivolge ai laureati italiani e stranieri, di provenienza da facoltà economiche o affini, che desiderino maturare una significativa esperienza e a coloro che vogliano consolidare la propria posizione professionale. L'ammissione è a numero chiuso, con un massimo di 25 partecipanti, e prevede un colloquio d'esame. Al termine del corso, a superamento della prova finale, verrà rilasciato dalla I.A.A. il Diploma in Advertising. Il Corso, tenuto da docenti universitari e professionisti del settore, si articolerà in 160 ore di lezioni teoriche ed esercitazioni pratiche, distribuite nell'arco di quattro settimane suddivise in due tranches: dal 6 al 17 ottobre 1997 e dal 3 al 14 novembre, con frequenza a tempo pieno da lunedì a venerdì. Tra le materie di studio: Comunicazione Totale d'Azienda, Legislazione e Autodisciplina in Pubblicità, Programmazione e Controllo della Pubblicità, Strategia e Pianificazione dei Mezzi Pubblicitari, Creazione e Produzione della Pubblicità, Attività di Comunicazione Integrata, Pubblicità Internazionale. *I colloqui d'ammissione si terranno fino al 26 settembre; le domande di partecipazione dovranno pervenire, preferibilmente via fax, entro il 19 settembre al Servizio Formazione Permanente dell'Università Cattolica del Sacro Cuore, Via Morozzo della Rocca, 2/A - 20123 Milano. Per avere maggiori informazioni: tel. 02/4981.115 - fax 02/4690.625.*

INTERNATIONAL ADVERTISING ASSOCIATION

MILANO AD

Edicole aperte a Torino dal 7 agosto al 23 agosto

QUARTIERE 1
CENTRO
Stazione [redacted] Nuova
piazza Carlo Felice (hotel Ligure)
piazza [redacted]. Carlo (via S. Teresa)
via Alfieri [redacted] (Poste Centrali)
corso [redacted] Umberto 17/c. Vittorio
corso Vinzaglio 11
piazza Statuto 15
via del Carmine 13
piazza Madonna Angeli
piazza Statuto [redacted]
via Garibaldi 24
via Cernaia 2/Botero
piazza Emanuele Filiberto [redacted]
via Barbaroux 5
piazza Castello/via Po
via Roma [redacted] (Salone "La Stampa")
via [redacted] 18 bis
via Po 51/Sant'Ottavio
piazza Vittorio Veneto 20
piazza Castello/via Garibaldi
corso Vittorio [redacted]
Corso Galileo F./corso Vittorio
via C. Alberto [redacted]
via Milano 2
piazza Martiri del Lavoro 7
via Della Rocca 39

QUARTIERE 2
SAN SALVARIO
via [redacted] 121
[redacted] Dante 90/c.so D'Azeglio
Via Nizza 111
via Belfiore 41
corso Marconi 19
via Nizza 1
via Nizza 17
via Sant'Anselmo [redacted]
corso Vittorio Emanuele 15
via Nizza [redacted]
piazza Madama Cristina 7

QUARTIERE 3
CROCETTA
corso [redacted] 41
via Legnano [redacted]
via Gioberti 60
via San Secondo [redacted]
corso Turati 23
corso Turati [redacted]
corso Re Umberto 42
via C. Colombo 67
corso Einaudi 25 (chiesa Crocetta)
[redacted] De Gasperi 59
via San Secondo 60

QUARTIERE 4
SAN PAOLO
corso Rosselli 125
via Monginevro 116
via Monginevro/Racconigi
via Di Nanni [redacted]
via Bracchi 33
via San Paolo [redacted]
corso Peschiera 168
largo Lancia [redacted]
via Rivalta [redacted]

QUARTIERE 5
CENISIA
via Gressi [redacted]
corso Francia 15/p.d'Acaja
via Vigone 35/Di Nanni
corso V. Emanuele/corso Inghilterra
piazza Adriano 17
via Frejus 72
via Almese 15
via Bardonecchia 42
[redacted] Francia 121

[redacted]TIERE 6
SAN DONATO CAMPIDOGLIO
corso Regina Margherita 191
via Don Bosco 14
corso Svizzera 129
via [redacted] Donato 2/f
via San Donato 43
[redacted] Tassoni 38/via Cibrario
piazza Risorgimento 32
via Livorno 12
via San Donato 32

QUARTIERE 7
AURORA
piazza della Repubblica 21
via Cigna [redacted]
corso Principe Oddone 78
via Catania 11
corso Regina Margherita [redacted]
corso Giulio Cesare 13
[redacted] Giulio Cesare 20
via Cuneo 20/corso Vercelli

QUARTIERE 8
VANCHIGLIA
via Pallanza [redacted]
corso Belgio [redacted]
corso Belgio 39
via Santa Giulia 45
via Vanchiglia 10
via Montebello [redacted]

QUARTIERE 9
[redacted] **MILLEFONTI**
via Genova [redacted]
corso Bramante 86/Genova
via Nizza [redacted]
via Nizza 357
via Nizza [redacted]
piazza Bozzolo 5
via Genova [redacted]

QUARTIERE 10
LINGOTTO
[redacted] Unione Sovietica 213
corso Giambone 14/Guala
piazza Galimberti 18
corso Traiano 61
corso Traiano/corso Plinio
via Tunisi 3
[redacted] Sebastopoli/via G. Bruno
corso Unione Sovietica 393
via O. Vigliani 33
[redacted] Traiano 106
via Teodoreto [redacted]
corso Maroncelli/p. Bengasi
via O. Vigliani 158
Stazione Lingotto

QUARTIERE 11
SANTA RITA
via R. [redacted] 6
via Tripoli [redacted]
corso G. Agnelli [redacted]
via D'Arborea 2
via Gorizia 133/via Ogliaro
via San Marino 75
[redacted] Sebastopoli 161
via Barletta [redacted]
corso Siracusa 127
via Gorizia 46

QUARTIERE 12
[redacted]
via Dandolo [redacted]
via Barletta/corso Siracusa
via Guido Reni 82
corso Orbassano 254
Ipermercato "Le Gru"

QUARTIERE 13
POZZO STRADA
corso Montecucco 86
via Fréjus 139/corso Peschiera
via Bardonecchia 190
[redacted] Lancia 102
corso Montecucco 1

QUARTIERE 14
PARELLA
[redacted] Lecce 33/N. Fabrizi
via Michele Lessona 49
corso Montegrappa 60
corso B. Telesio [redacted]
via Servais 176
via Pietro Cossa 21
corso Francia 364

BORGATA PARADISO COLLEGNO
corso Francia 87
via M[redacted] corso Francia

QUARTIERE 15
LE VALLETTE LUCENTO
via Lulli 3
largo Toscana 52
via Pianezza 116
piazza Manno/corso Cincinnato
piazza Nazario Sauro 18
via delle Primule 36/D (Vallette)
corso Lombardia 132

QUARTIERE 16
CAMPAGNA LANZO
strada Lanzo 181
[redacted] Lemie/piazza Mattirolo
via Venaria 7
via Venaria/v. Brosso

QUARTIERE 17
BORGO VITTORIA
via Vibò 43
via Sospello (angolo via Campiglia)
via Chiesa [redacted] Salute 63
via Chiesa della Salute 115
via Stradella 83

[redacted] 18
BARRIERA [redacted]
[redacted]rso Ve[redacted]lli 68
[redacted] Giulio Cesare 73
corso Vercelli 122
piazza Cerignola 12
corso Giulio Cesare [redacted]
largo Giulio Cesare 115
via Monterosa 132
via Cimarosa/via Cruto
corso Giulio Cesare [redacted]
[redacted] Pal[redacted] 57
corso Palermo 94
via Ponchielli 16

QUARTIERE 19
REBAUDE[redacted] FALCHERA VILLARETTO
corso Vercelli [redacted]
corso Vercelli 244
corso Vercelli [redacted]
via Abeti/via Ulivi
Centro Auchan

QUARTIERE 20
REGIO PARCO BERTOLLA
via Botticelli 12
via Cravero 36
[redacted] San Mauro 74/G
strada Settimo 92
strada Settimo 1

[redacted] 21
MADONNA DEL PILONE
piazza Hermada
corso Casale [redacted] (Madonna Pilone)
corso Casale/strada Mongreno
corso Casale 122
corso Casale 397
corso Q. [redacted] 143
piazza Borromini 78

QUARTIERE 22
CAVORETTO [redacted] **PO**
corso Moncalieri [redacted]
[redacted] Casale [redacted]
corso Fiume ang. corso Moncalieri

QUARTIERE 23
MIRAFIORI SUD
via Pieve 52/Pola
via Farinelli [redacted]
via Onorato Vigliani 158/M
via Rismondo 51/59
corso Unione Sovietica [redacted]
[redacted] Castello Mirafiori 103

BORGO SAN PIETRO
corso Roma 73

FIOCCARDO
strada Torino [redacted] (Moncalieri)
corso Moncalieri [redacted]

I SERVIZI *in Città*

NU[redacted] UTILI

Vigili del Fu[redacted]	115
Carabinieri	112
Sede centrale	55.191
Polizia	113
Questura centrale	55.881
Prefettura	55.891
Vigili urbani	[redacted]
Polizia stradale	56.4[redacted]
Corpo [redacted] incendi boschivi	[redacted]

Poste e Telegrafi [redacted] via Alfieri 10 domenica e festivi 8,30-19

SALUTE
Guardia [redacted] Gratuito notturno 57.47
Croce rossa, servizio generico e pediatrico, ore 8-24, a pagamento 24.45.411
Croce verde Servizio pediatrico a pagamento 56.21.606-54.90.00
[redacted] 583.76.37
Pronto [redacted] **dentistico**, Molinette, (20-23)
[redacted] 313.44.44; Maria Vittoria, 43.93.111, Mauriziano 50.801.

AMBULANZE
Elisambulanza 118; **Soccorso urgente** 118; **Croce** [redacted] 280.333; **Croce verde** 54.90.00; **Croce bianca** 317.71.27
[redacted] 54.04.69; [redacted] 658.53.31; **Alpes** 0337 22.94.80; **Aldasoro** 83.01.56; **Alpi** 59.96.96; **Ancora** [redacted] 33.13.01; **Aldel** 50.23.96; [redacted] 771.29.80; [redacted] 0397.220.250; [redacted] 433.83.57; [redacted] 242.19.04; **Cr. bianca** 883.19.02; **Piccole** [redacted] 860.32.83; **Slado** 437.17.30.

SOLIDARIETA'
Ass. Volontari Ospedalieri 319.83.18 / 318.76.34; **Ass. G. Adelina contro la malasanità**, 0360 / 55.41.20; **C. Cardiopatici**, 43.84.873; **Epi** [redacted] (epilessia), 533.496; **Fed. Sportiva Disabili**, 52.11.261; **Tel.** [redacted] (051) [redacted] **Tel. Azzurro** [redacted] **bambini** 19.696; **Tel. amico** 319.52.52; [redacted] Cisoal, 53.28.62; **La Tenda** (Acc. stranieri) 58.22.165; **Bartolomeo & C.** 53.48.54; **Sermig** 436.85.56; **Amnesty** [redacted] 817.05.30; **Informa**[redacted] 43.65.000; **Gruppo Abele** 814.27.11; **Agedo** (Ass. genitori di omosessuali) 521.11.16; **Apice** (epilessia) 31.80.523; **Anapaca** (assist. malati cancro) 438.03.52; [redacted] 341.144; [redacted] 43.61.043; **Gruppo** [redacted] 43.84.749; [redacted] **Insieme** 580.225; **S.O.S. donna** (abbandono neonati) 167-231.310; [redacted] 1678-13.000; **Tel.** [redacted] 530.666; **Serv. emergenza anziani** lun-mer-ven pom. e mar-gio-sab mat. 436.80.13; **Telesenior** (emergenza anziani) 167/23.12.92; **Filo d'Argento** [redacted] **Fon. Osteoporosi Piemonte** [redacted] 10-12, 15-17. [redacted] (tossicod.) [redacted]

[redacted]	442.11.11
[redacted]	
prenotazioni	438.01.58
inf. [redacted]	442.51.04
Telefono Viola	436.77.00

ANIMALI

Canile munic.	262.12.16
Lega dif. gatto	581.6733
Protez. animali	812.28.94
canile	262.03.97
Lega difesa cane	262.09.02
Usl, serv. [redacted]	[redacted]

AUTO E STRADE

Soccorso stradale Aci	116
Europ assistance	[redacted]
TRASPORTI ATM	[redacted]
Battello sul Po	888.010
Ristotram	57641
Tran. Superga	[redacted]
[redacted]	
Caselle	56.76.361
Terminal	433.25.25
Milano	02.74.851

TABACCHI di sera: P. Nuova; [redacted]gio 4; G. Bruno 82; Filadelfia 57; Cibrario 19; Rivoli 11; Sabotino 8; Frochetto 23; Farrucci 38; Nizza 193; Napione 31; [redacted] 238/c; G. Cesare 81; Ormea 16; G. Barolo 5; Trapani 38, [redacted] Castelo; c. Orbassano 92.

BENZINAI Servizio notturno: **Agip**, p. S. Gabriele da Gorizia; **Ip**, c. Giulio Cesare 220, c. Casale 292, Lgo Palermo, str. Altessano 160; **Api**, Vercelli-ponte Stura; **Q8**, c. Giulio Cesare 276. [redacted] V. Emanuele 125. **Moncalieri**, corso Trieste.

EDICOLE P.za C. Felice, hotel Ligure (ore 1); v. Nizza 1; c.so V. Emanuele-via Lagrange; c.so V. Emanuele-p.za C. Felice; p.za Statuto 15.

FARMACIE DI TURNO Orario 7-19,30 atrio stazione **Porta** [redacted]. Orario: 9-19,30 (dalle 12,30 alle 15 a battenti chiusi): **via Milano 11; piazza Rivoli 11; via Duchessa Jolanda 16; via** [redacted] **105;** [redacted] **Traiano 24;** [redacted] **San Paolo 49/F; largo Toscana 59;** [redacted] **Carlo Alberto 24; via Nizza 354; corso De Gasperi 68;** [redacted] **Giulio** [redacted] **158;** [redacted] **Nizza 27; piazza Omero 18**
FARMACIE DI NOTTE (19,30-9) **c. V. Emanuele** [redacted] **v. Oropa 69.**

TRAME [redacted]

IL [redacted] TURCO. Drammatico. Sposati [redacted] dieci anni, Marta (Francesca D'Aloia) e Francesco (Alessandro Gassman) sono stanchi del loro rapporto. Lui si reca a Istanbul in quanto ha ricevuto in eredità da una zia un bagno turco: nella città conosce un giovane che gli cambierà la vita. *[redacted] DOMANI]*

IL CICLONE. Commedia. [redacted] tranquilla vita di [redacted] paesino in Toscana viene messa in subbuglio dall'arrivo di [redacted] compagnia di flamenco [redacted] Madrid. [redacted] sfondo della splendida campagna, brillano le rivelazioni della stagione cinematografica passata: Lorena Forteza e Natalia Estrada. *[Eliseo Blu]*

[redacted] Drammatico. Film-scandalo [redacted] Cronenberg, tra incidenti d'auto e sesso, erotismo a tamponamenti, lamiere contorte e carnalità. *[Empire DOMANI]*

DAL TRAMONTO ALL'ALBA. Vi si racconta [redacted] le vicissitudini dei fratelli Gecko, pericolosi criminali [redacted] fuga [redacted] Texas verso il Messico: i due rapiscono [redacted] famiglia e approdano al Titty Twister, perverso locale di frontiera popolato da una clientela di vampiri. I protagonisti sono l'ex medico della [redacted] televisiva E. R. e nuovo Batman George Clooney e Quentin Tarantino. *[King]*

[redacted] FAMIGLIE [redacted] LEON. Commedia. Leon è un ragazzo ebreo scrupolosamente osservante, colpevolizzato dai parenti perché «si vede con [redacted] ragazza non ebrea». Egli scopre per caso [redacted] la sua appartenenza al popolo eletto è inesistente: [redacted] soltanto è nato per inseminazione artificiale, ma per errore il [redacted] di suo padre è stato scambiato con quello di un altro donatore, un allevatore di maiali, gli animali più impuri secondo l'ortodossia ebraica. *[Studio [redacted]*

EVITA. Drammatico. Il confronto, a larghi tratti davvero riuscito, [redacted] personaggi femminili intimamente dissimili: una [redacted] Peron partita [redacted] scandalo per diventare rispettabile e una Madonna Ciccone partita dalla rispettabilità per diventare scandalosa. *[Kong]*

UN [redacted] Commedia. Un architetto in carriera (Michelle Pfeiffer) e un giornalista (George Clooney) si conoscono il giorno in cui arrivano [redacted] a portare i figli in gita. *[Doria DOMANI]*

HAMLET. Drammatico. La lunga e integrale versione dell'opera [redacted] Shakespeare diretta da Kenneth Branagh, che ne è anche il protagonista. *[Ambrosio 3]*

[redacted] FLYNT [redacted] LO SCANDALO. Commedia. Biografia ironica e scottante dell'editore pornografo, fondatore della rivista «Hustler» e della sua battaglia per la libertà di stampa conclusasi con una vittoria dinanzi alla Corte Suprema. Con Woody Harrelson e Courtney Love, vedova di Kurt Cobain dei Nirvana, lanciatissima dopo questo film diretto da [redacted] Forman. *[Doria]*

L'OMICIDIO NELLA MENTE. Thriller. Peter Walker e il suo segretario Charlie sono stati assassinati nella casa [redacted] Peter, mentre sua moglie Caroline viene trovata al piano superiore, coperta di sangue e con un coltello in pugno. La donna sembra [redacted] ricordare niente. Il detective Holloway propone allora [redacted] far visitare Caroline dal dottor Ellis, un celebre ipnoterapista. [redacted] primo momento appare chiaro che la sua mente consapevole [redacted] in [redacted] totalmente diverso da come riemergono dal subconscio. *[Ambrosio 2]*

IL PAZIENTE INGLESE. Sentimentale. Tre storie che s'intrecciano per il pluripremiato (si è aggiudicato nove Oscar) film [redacted] regista Anthony Minghella, trasposizione cinematografica dell'omonimo libro di Michael Ondatje. *[Erba [redacted]*

PERVERSIONI FEMMINILI. Drammatico. Avvocato [redacted] successo (Tilda Swinton), la trasgressiva Eve conduce una vita che risente dell'infanzia tormentata. *[Erba 1]*

POTERE ASSOLUTO. Thriller. Eastwood [redacted] ladro professionista che, durante una rapina, assiste a un omicidio in cui è implicato il presidente degli Stati Uniti (Gene Hackman). Il film, presentato all'ultimo Festival di Cannes e ai vertici degli incassi internazionali, è tratto dall'omonimo best seller di David Baldacci Ford. *[Ambrosio 1]*

I RACCONTI DEL CUSCINO. Erotico. Giappone, una giovane, per far leggere i suoi [redacted] a un editore, li fa scrivere sul corpo del suo amante, che è anche amante [redacted] l'editore. *[Empire [redacted]*

IL [redacted] PER LA NEVE. Giallo. Tratto dall'omonimo bestseller di Peter Hoeg, il film [redacted] Bille August («Pelle [redacted] conquista del mondo», «Con le migliori intenzioni») racconta di [redacted] donna per metà groenlandese dall'originale carattere, che decide [redacted] indagare sulla misteriosa morte di un bambino inuit. La protagonista è Julia Ormond, segnalatasi lo [redacted] anno in «Sabrina». *[Lilliput]*

TUTTI DICONO I LOVE [redacted] Commedia. In viaggio tra Venezia, Parigi e New York, le città della sua vita, Woody ripercorre i temi del disagio sentimentale e [redacted]. Un musical [redacted] tasso [redacted] allegria assolutamente inarrestabile. *[Kong]*

[redacted] ALL'INIZIO [redacted] MONDO. Drammatico. L'ultimo film di Marcello Mastroianni, diretto da Manoel [redacted] Oliveira. Un attore franco-portoghese e un regista portoghese intraprendono un viaggio in automobile, accompagnati da altri: il primo vuole ritrovare i luoghi dell'infanzia e adolescenza del padre e una zia sorella di lui; il secondo vuole rivedere i posti della propria infanzia e [redacted] Tutt'e due percorrono un cammino all'indietro verso l'origine, sino all'incontro «rivelatore» con due anziani contadini. *[redacted] 2]*

Qualche idea per chi [redacted] piccoli oggetti d'antiquariato [redacted] cianfrusaglie

Dalla città alla ricerca di mercatini

In programma il concerto sinfonico di Pian Cheòl

Anche per i cittadini più incalliti la giornata di Ferragosto [redacted] rappresenta l'occasione buona per una gita fuori porta. Le proposte [redacted] diverse, in molte località del Piemonte sono previsti appuntamenti di un certo interesse [redacted] pure alcuni mercatini delle pulci. Si segnalano oggetti d'antiquariato e cianfrusaglie [redacted] nel centro storico di Ovada (Alessandria) [redacted] viale Regina Margherita a Castelnuovo (Asti). I turisti che abitualmente il 15 agosto affollano le località della Valle Varaita [redacted] quest'anno un motivo in più [redacted] questa giornata di festa. E' in programma infatti il 17 il Concerto Sinfonico di Ferragosto che si svolgerà a Pian Cheòl, nel comune di Bellino, un incantevole pianoro posto [redacted] 2070 metri di altitudine, a circa [redacted] minuti di cammino da S. Anna. Protagonista dell'appuntamento l'Orchestra «B. Bruni» di Cuneo. Sotto la direzione del Maestro Giovanni Mosca vengono eseguite musiche di Schubert, Donizetti, Rossini e Mozart, brani lirici e sinfonici che in questo anfiteatro naturale, circondato dalle vette [redacted] dallo sperone maestoso di Roccia Senghi, creeranno intense suggestioni. L'esibizione avrà inizio alle 12 e sarà preceduta alle 10,30 dalla [redacted] trasmessa in diretta nazionale su Rai 3.

La località Pian Cheòl è raggiungibile in auto seguendo la strada provinciale della Valle Varaita. Da Casteldelfino a S. Anna di Bellino sarà istituito un [redacted] unico alternato - in salita dalle ore [redacted] alle 14, in discesa dalle 14 alle 18, mentre [redacted] servizio navetta consentirà di raggiungere S. Anna dai parcheggi più distanti (borgata Chiesa [redacted] borgata Celle). Inoltre sarà possibile utilizzare gli autobus di linea partendo da Torino, Saluzzo, Cuneo, Bra, Fossano - in coincidenza [redacted] i treni provenienti da Savona - [redacted] Savigliano e usufruire della corsa istituita [redacted] partenza da Casteldelfino alle 9,15 e ritorno da S. Anna di Bellino intorno alle 16. Per informazioni relative a programma, organizzazione, prenotazione dei parcheggi per autobus ed eventuale trasporto in elicottero, [redacted] possibile rivolgersi all'ufficio turistico della Valle Varaita situato in piazza della Vittoria 40 a Sampeyre oppure ai numeri telefonici 0175/977.152 o 977.238. **[m. pr.]**

L'immagine di un classico mercatino delle pulci. Se ne possono visitare alcuni oggi, in Piemonte

PRIME VISIONI

* LOCALI DOTATI DI ARIA CONDIZIONATA

[redacted] 200 * c.so G. Cesare 67. Tel. 856.521. CHIUSO PER FERIE.

[redacted] * c.so G. Cesare 67. Tel. 856.521. CHIUSO PER FERIE.

[redacted] MULTISALA 1 * c. V. Emanuele 52, tel. 547007. **Potere [redacted]**, regia e con C. Eastwood, G. Hackman. Or.: 15,45; 18; 20,15; 22,30. Ingr. 12.000; Cine[redacted].

[redacted] 2 * c. V. Emanuele 52, [redacted] 547.007 **L'[redacted] mente.** [redacted] min. [redacted] anni. Or.: 16,30; 18,30; 20,30; 22,30. Ingr. 12.000; Cinecard [redacted]

[redacted] 3 * c. V. Emanuele 52, t. 547.007 **Hamlet**, [redacted] K. Branagh, [redacted] Christie. Orario unico 16-20,30. [redacted] 12.000; Cinecard 10.000.

[redacted] c. Sommeiller 22, t. 581.71.90. CHIUSO PER FERIE.

CAPITOL via San Dalmazzo 24. Tel. 540.605. CHIUSO PER FERIE.

CENTRALE * via C. Alberto 27. T. 540.110. CHIUSO PER FERIE.

C. CHAPLIN 1 v. Garibaldi 32/E. T. 436.0723. CHIUSO PER FERIE.

C. CHAPLIN 2 via Garibaldi 32/E. T. 436.0723. CHIUSO PER FERIE.

CRISTALLO via Gobo 5. Tel. 650.71.00. [redacted]SO PER FERIE.

DORIA via Gramsci 9. Tel. 542.422. **Larry Flynt**, regia M. Forman. Or.: 16; 18,10; 20,20; 22,30. Domani **Un giorno per caso**. Or.: 16,30; 18,30; 20,30; 22,30. Ingr. 11.000

ELISEO [redacted] *** p.za Sabotino. Tel. 447.52.41. [redacted] **dire Ninja, di D. Dugan, con Chris Farley. Or.: 16; 17,40; 19,20; 21; 22,40. Ingr. 11.000.

[redacted] BLU *** p.za Sabotino. Tel. 447.5241. **Il ciclone, di e con L. Pieraccioni. Or.: 16; 18,1[redacted] 20,20; 22,30. Ingr. 11.000.

ELISEO ROSSO *** p. Sabotino. Tel. 447.5241. [redacted] **con il sole, di C. Karganis, con James [redacted]. Or.: 16; 18,10; 20,20; [redacted]. Ingr. 11.000.

James Belushi, «In corsa con il sole»

[redacted] p. V. Veneto 5. Tel. 817.1642 [redacted] **bagno [redacted]** 20,30; 22,30 Ingr. 11.000 Agis 9000. Domani 16,30, 20,30 [redacted], ore 18,10; 22,30. **I racconti del cuscino**. Ingr. 7000 Agis 5000.

ERBA 1 * c. Moncalieri [redacted]. Tel. 661.54.47. [redacted] **femminili**, di S. [redacted]feld con T. Swinton. Orario: 15,30; 18; 20,15; 22,30. Ingr. 11.000.

ERBA 2 * c. Moncalieri 241. Tel. 661.54.47. **Il paziente inglese**, di A. Minghella, con J. Binoche, W. Dafoe. Orario: 15,30; 18,30; 21,30. Ingr. 11.000.

[redacted] Buozzi, ang. v. Roma. Tel. 530.353. CHIUSO PER FERIE.

[redacted] via Po 30, tel. 817.3323. CHIUSURA ESTIVA.

[redacted] c.so Traiano [redacted]. Tel. 385.20.57. CHIUSO PER FERIE.

[redacted] c. Beccaria 4. Tel. 521.4316. CHIUSO PER FERIE.

[redacted] via Po 21. Tel. 812.5996. Ore 15,45; 20 **Dal tramonto all'alba**, di R. Rodriguez, con Q. Tarantino, G. Cloney. Viet. 14 Or.: 20,30; 22,30. Domani: or. 16,30; 18,30. 20,30, 22,30. Ingr. 11.000 Agis 9000.

KONG * via S. Teresa 5. Tel. 534.614. **Tutti dicono I love you** ore 16; 20,30. **Evita** ore 18,10; 22,30. Ingr. 7000 Agis 5000. Domani **Il bagno turco** ore 16,30; ult. 22,30. Ingr. 11.000 Agis 9000.

LILLIPUT via XX Settembre 15 bis. Tel. 537.100. **Il senso di Smilla per la neve**, con Julia Ormond, Gabriel Byrne, Richard Harris. Orario: 15,45; 18; 20,15; 22,30. Ingr. 11.000

LUX Galleria San Federico. Tel. 541.283. CHIUSO PER FERIE.

MASSIMO 1 * v. Montebello 8. T. 817.10.46. CHIUSO PER FERIE.

NAZIONALE 1 * v. Pomba 7. [redacted]. 812.4173. [redacted] PER FERIE.

[redacted] 2 * via Pomba 7. T. 812.41.73. CHIUSO PER FERIE.

OLIMPIA 1 * via Arsenale 31. Tel. 532.448. [redacted] **vincitore - The winner**, di Alex Cox, con R. Demornay, D. Lindo, M. Madsen. V.M 14. Orario: 16,30; 18,30; 20,30; 22,30. Ingr. [redacted].

OLIMPIA 2 * via Arsenale 31. [redacted] 532.448 [redacted] **del mondo**, di [redacted] Oliveira, con [redacted] Mastroianni, J. Y. Gautier, L. Silveira. Orario: 16,30; 18,30; 20,30; 22,30. Ingr. 11.000

REPOSI via XX Settembre 15 [redacted]. 531.400. Chiuso per restauri.

ROMANO [redacted] Subalpina. Tel. 562.01.45. CHIUSO PER FERIE.

STUDIO RITZ via Acqui 2. Tel. 819.01.50 **Due famiglie per Leon**, regia Vadim J. e G. Sinyor, con M. Frankel, J. Suzman, [redacted] Glover. Or. 18,30; 20,30; 22,30. Ingr. 11.000

VITTORIA via [redacted] 336. Tel. 562.1789. CHIUSO PER FERIE.

ALTRE VISIONI

AGNELLI via P. Sarpi 111/A, tel. 612.136. Riapert. da sabato 20/9 ore 20,30 con **Shine** dal 30/9 ore 21 parte la «Rassegna del martedì» 7 film sull'Educazione - 9 400 colpi... Arrivederci, ragazzi...) CGS Agnelli e Agis.

CHIUNE v. Nizza 56. t. 669 78.66. CHIUSURA ESTIVA.

ESEDRA via Bagetti 30, telefono 447.42.62. CHIUSURA ESTIVA. Riapertura ad ottobre.

FREGOLI piazza Santa Giulia 2 bis, [redacted] 812.23.12. CHIUSURA ESTIVA. Da settembre saranno disponibili gli abbonamenti cinema in lingua originale inglese-spagnola e tedesca e rassegna cinematografica.

LAMTONI cs. G. Cesare 80. tel. 284.134. CHIUSURA ESTIVA. Riapertura in settembre.

CARDINAL MASSAIA [redacted] via Cardinal Massaia 104 [redacted]

MONTEROSA via Brandizzo 65, telefono 284.028. La programmazione cinematografica riprenderà regolarmente nel mese di ottobre.

VALDOCCO v. Salerno 12. t. 522.4279. CHIUSURA ESTIVA.

ARENA CORTILE SAN FILIPPO via Mar[redacted] 5, tel. 541.136. **Kolya**. Ore 22

ARENA METROPOLIS TORINO ESPOSIZIONI v.le Boiardo 24, Torino, tel. 535.529. Ore 22 Maratona: «La mia notte con Brad» **L'ombra del diavolo - Seven - In mezzo scorre il fiume**. Ingr. [redacted].

FORUM REALE Giardini Reali viale Luzio ([redacted] ap.), tel. 812.2079. Ore 21,30 Maratona John Carpenter **1997 fuga da New York - Christine: la macchina infernale**. L. 10.000.

ASSOCIAZIONI CULTURALI

CENTRE CULTUREL FRANÇAIS via Pomba 23, [redacted] 562.33.13. CHIUSO. Riapertura lunedì 1/9/97.

MUSEO DEL CINEMA

MASSIMO DUE V. Montebello 8, telefono 817.1048. Chiuso per ferie.

MASSIMO TRE V. Montebello 8, telefono [redacted]. Chiuso per ferie.

LUCI ROSSE

[redacted] via Sacchi 18. Tel. 562.12.93. [redacted] **zie nude e graziose**, con Vally Vardi. Or.: ap. 14,30, ult. 22,30. Ingresso da lunedì a venerdì [redacted] ridotto 7000, anziani 5000.

[redacted] via Chiesa della Salute 77/b. Telefono 210.985. **Le [redacted]**

[redacted] PUSSYCAT c. Pr. Oddone 31. Tel. 484.621. **Vacanze private al Caraibi - Top shocking '88**, con M. Pomodoro e V. Paris. Fer. ap. [redacted] 10,30, ult. 22,30; fest. ap. 14,30, ult. 22,30

[redacted] corso Regina Margherita 106 Tel. 521.23.65. **Autobus del [redacted]** con Rocco Siffredi e Sandy. Orario feriali no stop dalle 10, ultimo 24; [redacted] apertura 14,30, ultimo 24

MAFFEI v. Pr. Tommaso 5. Tel. 655.334. [redacted] **erotiche [redacted] Robin Hood**, con Robert [redacted]. Barbarella: apertura 10,30, ultimo 22,30. Non stop

METROPOL via Principe Tommaso 6. Telefono 650.54.70. **La porno sindacalista - [redacted] bizzarre 35**, [redacted] Blonde e [redacted] Orario ap. 10,30, ult 22,30, fest. ap. 14,30, ult. 22,30

REGINA corso Regina Margherita 123, [redacted] 436.20.92. **Tre signore tuttofare**, con [redacted] Valli, Julia Channel. Orario feriali e festivi apertura 15; ultimo 22,30.

ROMA BLUE via San Donato 40. Tel. 487.765 [redacted] **triangolo erotico**, con Rocco Siffredi. Domani **Moglie esperta disposta a tutto**. Orario ap. 15, ult. 22,30. Ingresso 7000.

SPEZIA via Nizza 170. Tel. 696.36.17 **Il grande taboo**, con Robert Malone, Mezve. Apertura 15; [redacted] 22,30. Da lunedì a venerdì ingresso L. 8000 rid. [redacted], anziani 5000

ZETA [redacted] via Cibrario [redacted]. Telef 749 2907. CHIUSO PER FERIE.

FUORI CITTA'

[redacted]
CORSO: riposo

BARDONECCHIA
SABRINA: Il ciclone

BUSSOLENO
NARCISO: riapertura fine agosto

CARMAGNOLA
MARGHERITA: chiusura estiva

[redacted]
DON BOSCO: riposo

CESANA TORINESE
SAN SICARIO: Scream (anteprima)

[redacted]
SPLENDOR: riposo
[redacted] riposo

CHIVASSO
CINECITTA': Perversioni femminili
MODERNO: chiuso per ferie
POLITEAMA: chiusura estiva

CIRIE'
VILLA REMMERT: Uomo d'acqua dol[redacted] domani [redacted]
NUOVO: chiuso per ferie

[redacted]
[redacted]**CIPE:** riposo

CUORGNE'
MARGHERITA: chiusura estiva

[redacted]
IVREA ESTATE: riposo
POLITEAMA: chiuso per ferie

LEINI'
[redacted] riposo

MONCALIERI
ARENA ESTIVA: riposo

NONE
EDEN: riposo

ORBASSANO
SALA DELLA COMUNITA': riposo

PIANEZZA
LUMIERE: chiusura estiva

[redacted]
LE GLICINI: riposo

PINEROLO
HOLLYWOOD e RITZ: chiuso per ferie
MULTISALA ITALIA 200: domani [redacted]
MULTISALA ITALIA 500: domani [redacted] **dire Ninja**

RIVAROLO C.SE
ARENA VILLA S. GIUSEPPE: riposo

RIVOLI
PARCO SALVEMINI: Il ciclone

SAUZE D'OULX
[redacted] pom. **L'incantesimo [redacted] lago 2** (anteprima); [redacted]: **Scream** (anteprima)

[redacted]
[redacted] **Scream** domani **Con air**

SUSA
CENISIO: Bugiardo bugiardo

TORRE PELLICE
TRENTO: Shine

VALPERGA
AMBRA: Chiuso per ferie

[redacted]
[redacted] **CENTRO:** riposo

TEATRI

TEATRO REGIO. [redacted] biglietteria è chiusa per ferie fino al 17/8. Uffici amministrativi fino al 17/8. Sabato 23/8 ore 21 **Concerto dell'Orchestra del Teatro Regio** diretta da Corrado Rovaris. Musiche di G. F. Händel. Ingresso gratuito con invito in distribuzione [redacted] biglietteria dal [redacted].

PICCOLO REGIO «G. PUCCINI». CHIUSO

[redacted] Corso Giulio Cesare 57. Tel. 248.22.76 - 248.78.71. [redacted] 18/9 **Festa di stagione** [redacted] Gruppo della Rocca in **[redacted] pellicano** (regia di M. Missiroli) e **Aspettando Godot** (regia di G. Solari); teatro di Leo, teatri Uniti, Living Theatre/Alfieri, Opera di Pechino/Akroama, Teatro Stabile di Bolzano Apas Produzioni. Abbonamento 8 spettacoli carta Adua/abbon. [redacted] spettacoli scelta. Telefo[redacted] 248.22.76

ALFA TEATRO. Via Casalborgone 16/I. **Sono aperte le prenotazioni per gli abbonamenti della prossima stagione teatrale 1997-98.** Per informazioni telefono 819.35.29. Operette lirica [redacted]sia; [redacted] informazioni telefono 819.35.29.

ALFIERI. Piazza Solferino 2, tel 562.38.00. **Il fiore all'occhiello 1997-**[redacted] rinnovi e prelazioni abbon. Grande, Giovane, Rosso, [redacted]. Info. e bigl. [redacted] 21 agosto tutti i giorni ore 9/19

AMBRA. Via Chiesa Salute 77/b, tel 210.985. **Oggi spettacoli hard-core dal vivo con [redacted] più famose pornostar.** Ingr. vietato [redacted] minori [redacted] anni 18 [redacted] condizionata. Precede film: ore 16, 21; orario spettacoli 17,30, 22,30

ARALDO. Via Chiomonte [redacted]. CHIUSURA ESTIVA. Per ogni informazione Teatro dell'Angolo - Centro Teatro Ragazzi e Giovani. Tel 489 876.

AUDITORIUM DEL LINGOTTO - [redacted] NI AGNELLI. RIPOSO

AUDITORIUM RAI. Piazza Rossaro. RIPOSO

CARIGNANO. P.zza Carignano 6. **Stagio[redacted] in abb. Teatro [redacted] Torino:** apertura della biglietteria a partire [redacted] 3 settembre 1997. Biglietteria T.S.T., [redacted] Roma 49, tel. 517.62.46.

COLOSSEO. Via M. Cristina 71, tel. 669.8034. CHIUSURA ESTIVA fino al 24-8-1997

[redacted] Corso Moncalieri 241, telefono 661.5447. Dal lunedì alla domenica: **Campagna abbonamenti e biglietteria per la stagione teatrale 1997-'98.** Informazioni tutti i giorni dalle 17 alle [redacted] (vedi cinema)

GIANDUIA TEATRO. Via Santa Teresa 5, telefono e fax 530.238. Gli spettacoli riprenderanno dopo la pausa estiva. Per informazioni sulla prossima stagione 1997-98 telefono 530.238, ore 9-13 e 14,30-18,30

CONSERVATORIO [redacted]PPE [redacted] Orchestra Filarmonica [redacted] Torino. Stag. Sinfonica 1997-1998. Rinnovo abbon. per la prossima stagione: [redacted] al 19/9. Prenot. tel. per nuovi abbonamenti dal [redacted] agosto nuova [redacted] Vicolo San Lorenzo 1. Tel (011) 436.06.91 - 436.13.40

JUVARRA. Via Juvarra 15, tel. 532.087. Cafè Procope da martedì 15 settembre rassegna **Quei terribili meravigliosi anni 70.** Incontri, dibattiti, concerti

[redacted] Piazza Santa Giulia 2 bis, telefo[redacted] 812.2312. Chiusura estiva. Da settembre [redacted] disponibili gli abbonamenti in cartellone: prosa, cabaret, teatro per ragazzi, opere liriche, operette, concerti.

TEATRO NUOVO. Corso Massimo d'Azeglio 17 [redacted] al Teatro Nuovo con Ramona [redacted] Saa. Informazioni [redacted] 650.31.52.

AVIGLIANA - Piazza Conte Rosso. RIPO[redacted]

[redacted] DI S. MARIA MAGGIORE AVI[redacted]. RIPOSO

TEATRANZA ARTEGRAMA. Via Palestro [redacted] (Moncalieri)

TEATRO [redacted] TORINO. P.zza Massaua 9. Compagnia [redacted] danza Teatro di Torino **Danza all'arena del Borgo**. Finale Ligure dal 17 al 31/8. Con M. Pieren, J. De Min, L. Furno, J. Rodriguez Vede, L. Petrillo. Al pianoforte G. Bertone. Inf. e prenot. telefono (0336) 460.308 - (0347) 419.21.71

TEATRO MASSAIA. Via Cardinal Massaia 104, tel 257.881. RIPOSO

[redacted] Via Brandizzo 65, telefono 284.028. CHIUSURA ESTIVA. In allesti[redacted] stagione teatrale 1997-98

GARYBALDITEATRO. V. Garibaldi 4, Settimo Torinese. RIPOSO. Stagione teatrale 97/98. Informazioni dal 15 settembre

TEATRO MATTEOTTI. Via Matteotti 1, Moncalieri. Rassegna estiva Festivalfiere '97 presso la Cascina Vallere corso Trie[redacted] Ore 17 Teatrino al parco, Il Melarancio presenta **La battaglia dei cuscini** gratuito. Ore 22 in 16 mm **C'eravamo [redacted]te amati**, [redacted] E. Scola, [redacted]. [redacted] giorni d'estate [redacted] L. [redacted] Inf 640.3700.

[redacted] via Cotta 20, Grugliasco. Tel. 787.117. RIPOSO.

ZONA CASTALIA.

SERE D'ESTATE

[redacted] E BALLO LISCIO: ore [redacted] **Ferragosto bello mio non ti conosco.**

[redacted]: Kong [redacted] Hocus I [redacted] you. Ore 18,10 **Evita.** [redacted] 20,30 **Tutti [redacted] I [redacted] you.** [redacted] 22,30 [redacted]

C.6 TERRAZZA SUL PO: Festa per chi resta.

C.4 [redacted] TESORIERA: cabaret. Ore 21 Giampiero Perone in **Offerte speciali.**

VALLERE TEATRINO AL [redacted] (Moncalieri): ragazzi ore 21,30 **La battaglia [redacted] cuscini.** Il Melarancio.

RIVOLI PARCO [redacted]: ore 21,45 **L'impero colpisce [redacted]**

ARENA METROPOLIS: Una notte con Brad. Ore 22 **L'ombra del diavolo - Seven - In mezzo scorre il fiume.**

LE TV PRIVATE

TELESTAR: 18 Gli uomini della R.A.F.; 19 Le nuove avventure di Pinocchio; [redacted],25 Amici animali; 20 TG9; 20,30 Scontro al vertice; 22,30 La lampada di Aladino; 22,59 Amichevolmente con....
TELECUPOLE - CINQUESTELLE: 18 Comunque Chic; 18,30 Telefilm; 19,30 TG4 Informazione; 20 [redacted] e spettacolo; 20,30 Diagnosi; 22,30 TG4 Informazione.
TORINO TV: 18,20 Documentario Svizzera; 20,50 T.S.I. Telegiornale sera; 21,35 Torino express.
TELECITY: 18 Diamonds; 19 TG7; 19,35 City Hunter; 20 Flik Man; 20,15 Sampei ragazzo pescatore; 20,50 Torna a casa Snoopy; 22,15 Il ritorno dell'alieno; 23,45 Vacanze istruzioni per l'uso.
[redacted] 19,30 Videonotizie... all news; 19,45 Exp tv; 20,45 Frame; 21,45 Rally Sport; 22 Exp tv; 22,15 Cartaearte; 22,45 Frame.
[redacted]A: 19,10 TGG - Questa Italia; 19,30 TG Magazine; 20,15 Le [redacted] della settimana; 21 [redacted]; 21,30 Dimensione aquabike; 22,30 [redacted] Magazine; 23 Super 60; 23,45 Auto [redacted] settimana.
[redacted] **RETE TV:** 18 Le [redacted] della settimana; 18,45 A prova [redacted] proiettile; 20,15 Il salvagente; 20,30 Ritmo latino; 22,15 I guerrieri della notte.
VIDEONORD: 18 Ting loose; 20 Canta Italia; 21 Le auto della settimana; 22 Amore piombo, furore.
TELETIME: 18,30 Auto oggi; 19,20 TG Time; [redacted] Romagna mia estate; 20,30 Film; 22,20 TG Time.
QUINTA RETE: 18,01 [redacted] e dintorni; 19 Matrimonio proibito; 19,30 TG delle vacanze; 20 Kate and dog; 20,40 Winchester '73; 23,02 Vizi privati; 23,37 Auto d'oggi.
QUADRIFOGLIO ODEON TV: 18 TG Rosa beach; 18,30 Italiani in viaggio; 19 FM Tv Solo musica italiana; 19,25 Meteo; 20 TG Rosa beach; 20,30 Killer [redacted] 23 Beach water polo; 23,30 Per una manciata d'oro.
RETE CANAVESE: 19,30 Telegiornale; 20 Lotte di classe; 20,40 Roy Rogers; 21,10 Roy Rogers; 22,30 Telegiornale; 23 Le auto della settimana.
[redacted] **RETE:** 18,13 Tv bazar; 19,30 Animali in natura; 20 TG delle vacanze; 20,40 Ballando sotto le [redacted] del giovedì; 23,01 Auto d'oggi.
G.R.P.: 18,45 Le auto della settimana; 19,35 Vivere Torino; 19,45 Monitor; 20,10 Vivere Torino; 20,30 Week end al cinema; 20,35 Il delitto di Giovanni Episcopo; 22,20 Andiamo al cinema; 22,30 Vivere Torino; 22,40 Bravo Dick; 23,10 Week end al cinema; 23,15 Le auto della settimana.
RETE 7: 18 T.J.; 19,03 Auto d'oggi; 19,55 Informasette; 20,40 I giardini del diavolo; 22,30 Protezione Civile - 1a parte; 22,40 Informasette; 23 Protezione Civile - 2a parte; 23,40 Informasette.
TELESUBALPINA: 18,30 Cartoni animati; 19 Vita della Chiesa: [redacted] occhi della fede; 19,30 Mangiare bene, mangiare [redacted]: le uova; 20 Caleidoscopio; 20,40 Sombrero; 22,30 Speciale telesu.
TAI 9: 18,30 Cartoni animati; [redacted] Vita della Chiesa: Gli occhi [redacted]; 19,30 Mangiare bene, mangiare sano. le uova; 20 Caleidoscopio; 20,40 Sombrero; 22,30 Speciale Telesu; 23 Documentario.
E 21: 19 Telegiornale; 19,30 Maria Maria; 20,30 Il carissimo Billy; 21 Up to date; 21,30 Le auto della settimana; 22,45 [redacted]; 23,30 Telegiornale.
TELE ALPI: 18,10 Capriccio e passione; 19 Alpi time; 19,20 TG del canavese; 19,40 Le auto della settimana; 20,30 Film; 22 Alpi time; 22,25 TG del canavese; 22,45 Le auto della settimana.
RETE A: 19,30 TGA Oggi; 20 Shopping club; 23 Programmi redazionali.
TELEVOX: 20,10 Videogiornale; 20,25 Dove - Gli appuntamenti serali in città; 20,45 Armanech An Piemonteis; 22,15 La vetrina di Televox.
TELESTUDIO: 18,05 Shopping tv; 18,50 Continenti [redacted] guerra; 20,05 Cyborg; 20,40 Il ponte dei sospiri; 22,30 [redacted] story; 23,30 Bikini beach 3a serie.

[redacted] Eventuali errori e variazioni nei programmi sono [redacted] tempestive [redacted] delle emittenti.

MUSEI E MOSTRE

[redacted] 167-329329 - Informazioni su musei, mostre e manifestazioni in Piemonte a cura della Regione. Orario: 9-13. 14-18.
ACCADEMIA ALBERTINA DI BELLE ARTI (via Accademia Albertina 8. t. 889.020). Or. 10-13. 15-19.
PINACOTECA ALBERTINA DI BELLE ARTI (via Accademia Albertina 8, telefono 817.78.62): da martedì a domenica 9-13; 15-19. Lunedì chiuso
ARCHIVIO DI STATO (piazza Castello 209, telefono 540.382): Orario: Lunedì-venerdì 8-18; sabato [redacted]. Domenica chiuso
ARMERIA [redacted] e gio 13,30-19; altri giorni 9-14; dom. e fest. chiuso
BASILICA DI SUPERGA E TOMBE DI CASA SAVOIA (telefono 898.0083): visite tombe, 9[redacted] 15-18 [redacted].
BIBLIOTECA NAZIONALE (piazza Carlo Alberto 3, tel. 889.737): Mar-mer-gio ore 8-13 e ore 15-18 Ven. e sab. 8-13. Dom. e lun. chiuso.
BIBLIOTECA REALE (piazza Castello 191, telefono 543.855): Orario: lunedì e mercoledì 8,30-17,45; da martedì a sabato 8,30-13,30.
BORGO MEDIOEVALE (tel. 669.9372): Aperto tutti i giorni ore 9-20. La Rocca è aperta dal mar. alla dom. 9-19. Lunedì chiuso
CASTELLO DI VENARIA (t. 582.35.30): Visite guidate agli «Specchi Juvarriani». Mostra: «[redacted] nel Castello». Mar., giov., sab., dom. e festivi 9-11,30; 14,30-18,30. Sab. visite in notturna «Lumière» alle 21 su pren. Per inf. telef. 459.36.75.
CASTELLO MONCALIERI (tel. 640 7167): Giov. 9-13; sab. e dom. 9-13 e 14-19. Per gruppi e scolaresche prenotazione obbligatoria.
FONDAZIONE ITALIA PER LA FOTOGRAFIA (via Avogadro 4, tel. 54.85.94): Da mart. a ven. 15-19; sab. [redacted] 10-19. Lun. chiuso. Mostra: «Domenica è sempre domenica». Fino al 24/8.
GALLERIA D'ARTE MODERNA E CONTEMPORANEA (via Magenta 31, 562.9911): Dal martedì a domenica ore 9-19. Lunedì chiuso. Visite guidate domenica 10-11,30. Mostra: «Antonio Fontanesi 1818-1882» fino al 2/11
GALLERIA SABAUDA (via Accademia delle Scienze 6, telefono 547.440): Martedì, mercoledì, venerdì e sabato 9-14, giovedì 13,30-19 [redacted] 9-14 [redacted]
PALAZZO BAROLO (via [redacted] 7, telefono 436.03.11): lunedì e mercoledì 10-12; e 15-17. [redacted] 10-12.
MUSEO D'ARTE CONTEMP. - CASTELLO DI [redacted] (tel. 958.7256): Martedì, venerdì 10-17; sabato, domenica 10-19. Il 1° e 3° giovedì del mese 10-22. Lunedì chiuso. [redacted] «Anton Corbijn» fino al 28/9; «Pittura italiana da collezioni italiane 1960-1997» fino al 21/9.
MUSEO DI ANTICHITA' (corso Regina Margherita [redacted], tel. 521.2251): Orario: martedì, domenica 9-19. Lunedì chiuso. Domenica visite guidate su prenotazione
MUSEO DELL'AUTOMOBILE «C. BISCARETTI DI [redacted]» (corso [redacted] 40, telefono 677.666): Tutti i giorni 10-18,30. Mostra: «I manifesti delle Alpi italiane». Fino al 7/9. [redacted]
MUSEO EGIZIO (via Accademia delle Scienze 6, telefono 561.7776): Da [redacted] a sabato 9-19; domenica e festivi 9-14. lunedì chiuso. [redacted] venerdì e sabato apertura serale 20,30-23,30
MUSEO [redacted] - ETNOGRAFIA [redacted] ORIENTALI (v. Bricherasio 8, tel. 541.557): [redacted] martedì a domenica 9-19. Lunedì chiuso.
MUSEO MONTAGNA (via Giardino 39 - M. Cappuccini 66.04.104): Or.: sabato, domenica, lunedì 9-12,30 e 14,45-19,15, da martedì a venerdì ore 8,30-19,15. Mostra: «[redacted]» - Emilio Bertoli in Valle Pesio». Fino al 21/9. Mostra:
[redacted] v.a 185 - Luigi Amedeo di Savoia Duca degli Abruzzi». Fino al 21/9.
MUSEO NAZIONALE DELL'ARTIGLIERIA (c. Galileo Ferraris 0, tel. 561.2837): Chiuso per restauri.
MUSEO NAZIONALE DEL RISORGIMENTO (piazza Carignano, telef. 562.1147): Martedì-sabato 9-18,30; domenica e festivi 9-12,30; lunedì chiuso.
MUSEO MARIONETTA T. Gianduja (via S. Teresa 5, tel. 530.238): dal lun. al ven. 9-13 su prenot.
MUSEO PIETRO MICCA (via F. Guicciardini 7, tel. 546.317): [redacted] alla dom. 9-19. Lunedì chiuso
MUSEO REGIONALE DI SCIENZE NATURALI (via Giolitti 36, tel. 432.30.80): Mostra: «Primates: noi e le scimmie» - Fino al 13 ottobre. Or.: tutti i giorni 9-19; giovedì fino alle 23. Chiuso al martedì
MUSEO STORIA NATURALE DON BOSCO (viale Thovez 37, tel. 660.1066): Domenica: 14,30-18,30. Feriali: scuole e gruppi su prenotazione.
PALAZZINA [redacted] DI CACCIA - MUSEO DELL'ARREDAMENTO (Stupinigi). tel. 358.1220): Or.: 10-18,30; festivi 10-18,30. Lu[redacted]. Pren. per gruppi
PALAZZO BRICHERASIO (via Lagrange 20, tel. [redacted] 1660): Or.: tutti i giorni 10-19. lunedì 14-19. Prenotazione gruppi tel. [redacted] Mostra: «Arte e Cinema. Torino 1930-1945». Dal 10/7 al 17/8.
PALAZZO CISTERNA (via Maria Vittoria 12, telefono 575.62.05) aperto sabato, visite guidate 9-13.
PALAZZO REALE (tel. 436 1455): Piazza Castello. Da martedì a domenica 9-14. Lunedì chiuso.
PROMOTRICE DELLE ARTI (Valentino - v.le Crivelli 11, 669.25.45): Chiuso martedì.
SPAZIO SBA (via Pietro Micca 10, tel. 544.787): Aperto tutti i giorni 9,30-19,30.
[redacted] '97 (viale S. [redacted] 83, telef. 66.02.114): Scienza e fantascienza. Orario martedì - venerdì 16-24, sabato 15-24, domenica 10-20, lunedì chiuso. Fino al 26/10.

I veri Biraghini si riconoscono dalla B

Solo Biraghi firma la sua qualità e la firma con la B per vostra maggiore garanzia. Da oggi infatti I veri Biraghini li trovate nella loro nuovissima confezione allegra, invitante, assolutamente unica e inimitabile. I Biraghini, subito pronti da gustare, sono cubetti di buona polpa di Grana Padano prodotto esclusivamente con latte piemontese.

Biraghi
Piacere, formaggi

DIRETTAMENTE DAL COSTRUTTORE - NESSUN COMPENSO DI INTERMEDIAZIONE

da sempre in costa azzurra vi proponiamo le case più belle

Da più di cinque anni siamo l'unico punto di riferimento per tutti coloro che desiderano acquistare una casa in Costa Azzurra, che vogliono saperne di più, che desiderano sapere come ottenere un mutuo francese e quanto costa, che ci chiedono quali sono garanzie, leggi e tasse per chi acquista. Da più di cinque anni siamo una certezza per chi ha acquistato da noi e continua ad utilizzare, anche a distanza di tempo, il nostro efficiente servizio post vendita. Per avere quindi informazioni per acquistare una casa in Costa Azzurra, è meglio prima chiedere a noi.

MENTONE

Bilocali con terrazzo a due passi dal mare e dal Casinò, con un rapporto qualità prezzo decisamente vantaggioso a partire da **210 MILIONI**.

ST. RAPHAEL

Bilocali con terrazza in residence con piscina e parco privato in zona residenziale con possibilità parking o garage a partire da **113 MILIONI**.

NIZZA

Tre diverse opportunità d'acquisto (centro storico, collina vista mare e centro città, alle spalle del Negresco) per vivere tutto l'anno.

ANTIBES

Due alternative adatte a due diverse filosofie di vita, una nel centro storico della città provenzale a partire da lire **130 MILIONI**, la seconda sul mare, con garage, a partire da lire **330 MILIONI.**

PROVENZA

Grandi possibilità di scelta in uno straordinario comprensorio privato di 180 ettari con campo da golf e grande lago.

GOLFE JUAN

Vantaggiose opportunità (in residence con piscina sul porticciolo turistico) per chi desidera abbinare vacanza e investimento a partire da **125 MILIONI**.

ST. TROPEZ

In uno straordinario comprensorio privato situato nel Golfo di Saint Tropez, dove tutto è ideato per grandi vacanze (piscine, campi da tennis, da pallavolo, lago artificiale...), appartamenti a partire da **240 MILIONI** e ville con cucina, soggiorno, due camere da letto, due bagni, cantina, ampi terrazzi e giardino a partire da **750 MILIONI**. Un prodotto raro, unico ed esclusivo!

Avrete così la possibilità di ricevere gratuitamente RealCard, uno strumento indispensabile per vivere meglio in Costa Azzurra.

Per acquistare, o saperne di più, contattateci!

Un nostro funzionario studierà con voi l'appartamento o la formula di acquisto che meglio si adatta alle vostre esigenze. Per saperne di più chiamateci. Saremo a vostra disposizione, anche a casa vostra.

ESEMPI DI MUTUO AL 70%

130.000.000	210.000.000
ACCONTO **6.500.000**	ACCONTO **10.500.000**
SALDO (DAL NOTAIO) **32.500.000**	SALDO (DAL NOTAIO) **52.500.000**
120 RATE MENSILI DA **1.000.000**	120 RATE MENSILI DA **1.570.000**
POSSIB. REDDITO MESE **900.000**	POSSIB. REDDITO MESE **1.200.000**

IN COSTA AZZURRA CHIAMATE LO 0033-4-93631909

ORARI DI SEDE 11 - 31 AGOSTO 15.30 - 18.30

REFERENZE BANCARIE

Banco Ambrosiano Veneto, Sede di Genova, Piazza Dante
Banque La Henin, Sede di Nizza, Rue Pastorelli 29

Desidero ricevere informazioni sulla vostra iniziativa di .....

NOME

INDIRIZZO

CITTÀ

TEL

ST - SEMPRE

Leader Real Estate

Via De Gasperi 1, Genova, Tel (010) 565.45[illegible], Fax (010) 564.21[illegible]

INTERNET: http://www.leaderrealestate.com - INDIRIZZO E-MAIL: leader@leaderrealestate.com

1991 5 1996

il Daimon del **benessere**

Sanità, servizi, previdenza tra Stato, mercato ■ non-profit

XXIII edizione delle Giornate internazionali di studio promosse da

CENTRO RICERCHE PIO MANZU' ■ GRUPPO SANITARIO VILLA MARINA

con l'apporto scientifico di
CNR
Ministero della Sanità
CAAM
Presidenza ■■ Consiglio dei Ministri
Regione Emilia Romagna
Università degli Studi ■ Milano

Premessa

Alle soglie del terzo Millennio riscopriamo il bisogno di una nuova ispirazione che ci guidi verso ■ benessere attraverso una grande rivoluzione umanistica. A questo Daimon si rivolge oggi l'Occidente grazie a una feconda sintesi tra scienza ed etica.
In questo contesto di profonda mutazione culturale, che investe non solo la dimensione del singolo ma coinvolge l'organizzazione della vita sociale e le istituzioni, il Welfare State è entrato in crisi.
Da una concezione paternalistica, che ha enfatizzato le scelte del soggetto pubblico, si passa ■ una logica contrattualistica dove lo Stato si farà garante di un mercato sociale aperto.
Il binomio pubblico-privato, nel suo significato d'integrazione di interessi, competenze, opportunità imprenditoriali ed economiche, diventa il perno ideologico della riforma strutturale del Welfare.
Nell'attuale scenario il concetto stesso di benessere sociale è destinato a riorientarsi attraverso un patto di solidarietà e di libertà con i cittadini. In questo senso volontariato, associazionismo, self-help possono diventare elementi costitutivi di una comunità rinnovata anche da un punto di vista sociale ■ spirituale.

Rimini, Teatro Novelli ■ Grand Hotel
18/19/20/21 ottobre 1997

L'apertura dei lavori domenica 19 ottobre sarà trasmessa in diretta su RAIDUE dalle ore 10,00 ■■ ore 12,00.

I temi

Dal Welfare delle garanzie al Welfare delle opportunità. Scenari e traiettorie per la riforma dello Stato sociale.

Il quarto pilastro. Etica e metodica dell'integrazione pubblico-privato nel sistema sanitario nazionale.

Salute: prevenzione e cura tra sentimento e ragione, logica e compliance.

Lo Stato broker. La previdenza autoreferente: sistema pensionistico integrativo, assicurazioni, autotutela, non-profit. Verso un nuovo contratto sociale?

Il governo della complessità urbana, strategie ■ sistemi per una più alta fruibilità della città per residenti ed ospiti.

con

Ospite d'onore Sua Altezza Reale Il Principe saudita Al Waleed Bin Talal Bin Abdulaziz Al Saud

Christiaan Barnard
Cardiologo, Sud Africa

Deepak Chopra M.D.
Direttore Chopra Centre for Well-Being, California

Alan Friedman
Giornalista e scrittore, USA

Jean-Marie Girault
Sindaco di Caen

Orio Giarini
Segretario Generale e Direttore Association Internationale pour l'etude de l'economie de l'assurance, Ginevra

Robert Jarry
Sindaco di Le Mans

Herbert Ohl
Progettista, già Rettore della Hochschule fur Gestaltung di Ulm

Ilya Prigogine
Premio Nobel per la chimica, Bruxelles

James Redfield
Università di Chicago, USA

Giovanni Sartori
Professore Scienze Umanistiche, Columbia University, USA

Horst Schmitthenner
Membro del Comitato Esecutivo Responsabile per la Politica Sociale, IG Metall, Germania

Tony Schwartz
Sociologo, USA

Zohair Ahmed Sebai
Presidente, Istituto per lo Sviluppo Arabo, Arabia Saudita

Roland Ries
Sindaco di Strasburgo

I premi

del Presidente della Repubblica, Senato, Camera dei Deputati e Consiglio dei Ministri
Alwaleed ■■ Talal - Antonio Berloni - Rosy Bindi - Giuseppe Castagnoli - Deepak Chopra - Egidio Dal Fiume - Roberto Formigoni - Alan Friedman - Don Luigi Giussani - Giancarlo Ligabue - Ilya Prigogine - James Redfield - Dicastero Sanità ■ Sicurezza Sociale, Rep. ■■■ Marino - Giovanni Sartori - Tony Schwartz - Umberto Veronesi
Medaglia d'oro del Centro ■■ Manzù ■ Luciano Pavarotti - per la solidarietà

gli altri relatori

Evandro Agazzi - Fernando Aiuti - Pino Arlacchi - Giovanna Baraldi - Monica Bettoni Brandani - Enzo Biagi - Lucio Bianco - Gianni Billia - Rosy Bindi - Claudio Burlando - Sante Canducci - Mario Casoni - Giuliano Cazzola - Giuseppe Chicchi - Innocenzo Cipolletta - Guglielmo Epifani -Gianluca Fiorentini - Flavia Franzoni -Maurizio Guizzardi - Emma Marcegaglia - ■■■■■ Marchesini - Valentino Martelli - Massimo Masini - Piero Micossi - Letizia ■■■■ Brichetto Arnaboldi - Luigi Napoli - Adolfo Panfili - Teresa Petrangolini - Giandomenico Picco - Vittorio Pieri - Salvatore ■■■■ - Francesco Taroni - Giulio Tarro - Ettore Sansavini - Vittorio Sgarbi - Cardinale Ersilio Tonini - Ermanno Vichi - Stefano Zamagni

L'ingresso è gratuito ■ consentito solo ai possessori del tesserino nominativo, concesso dalla segreteria del Centro Pio Manzù su richiesta scritta, con allegata fotocopia di documento d'identità, entro il 30 settembre 1997.
Il servizio di rilascio tesserini presso il Teatro Novelli, sarà inoltre in funzione dalle ore 15,00 di domenica 19 ottobre.

Centro Ricerche Pio Manzù
47040 Verucchio (RN)

Tel. (0541) 678.139 - 670.220
Telefax/Modem (0541) 670.172
e-mail:piomanzu@iper.net
http://www.iper.net/piomanzu/

Fondazione Cassa di Risparmio di Rimini
TELECOM ITALIA
DICASTERO SANITÀ E SICUREZZA SOCIALE Repubblica di ■■■ Marino
Fondazione Berloni per ■ lotta contro la talassemia
Tosinvest Sanità
VILLA DES VERGERS
RAIDUE
JANSSEN-CILAG
Comune di Rimini
Farmindustria
EUDERMA VALPHARMA
Camera di Commercio Industria Artigianato ■ Agricoltura Rimini
Il Resto del Carlino
LA NAZIONE
IL GIORNO

Regione Autonoma Valle d'Aosta
Région Autonome Vallée d'Aoste
Assessorato dell'Agricoltura e Risorse Naturali
Assessorat de l'Agriculture et Ressources Naturelles

O.N.A.V.
Organizzazione Nazionale
Assaggiatori di Vino
Sezione Valle d'Aosta

6ème Concours International des Vins de Montagne

Place Emile Chanoux - Aoste
22/24 Août 1997

Sous le patronage de l'O.I.V.
Office international
de la vigne et du vin

Centre de recherches pour la viticulture de montagne

Centro di ricerche per la viticoltura di montagna

CERVIM

Pour tous renseignements CERVIM tél. 0165/765594

A TORRAZZA COSTE

BRICMARKET

BRICOLAGE DECORAZIONE GIARDINAGGIO EDILIZIA

Fino al 23 Agosto 97

Rinnovare il bagno risparmiando

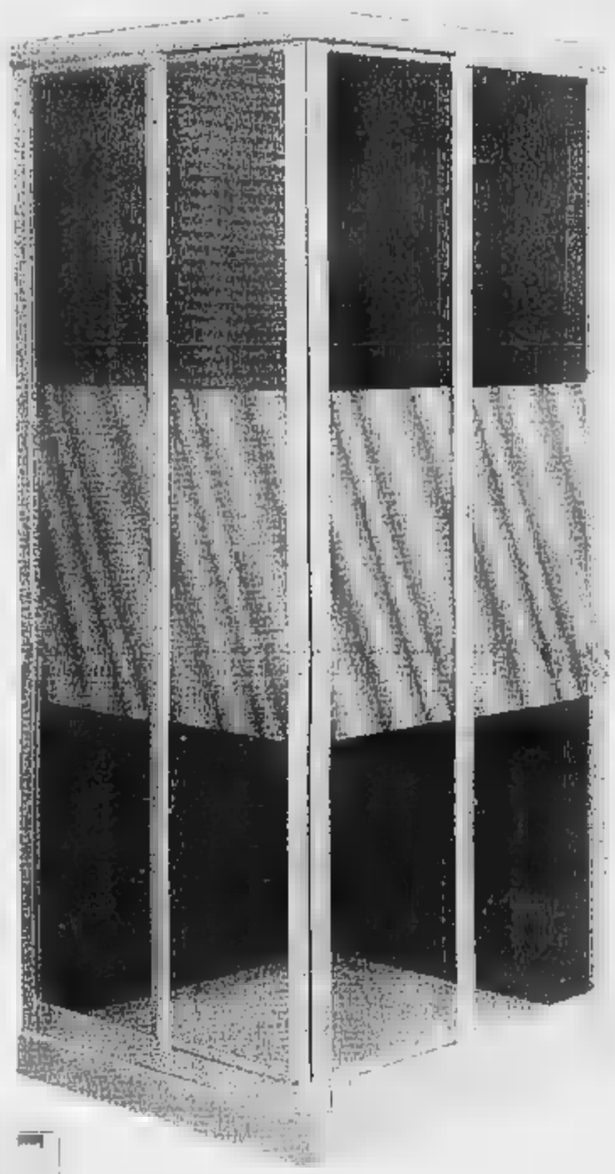

Box doccia angolare regolabile "TITANBAGNO"
da cm. 70 a cm. 80 alt. 185 con profili bianco e lastre in acrilico
L.119.000

Piatto doccia
in ceramica cm. 70 bianco
L.130.000

rubinetti miscelatori
lavabo + bidet cromati serie Apollo
L.139.000

Set serie da bagno "VITTORIA"
bianca (wc-bidet-lavabo-colonna) escluso sedile ■ rubinetti.
L.248.000

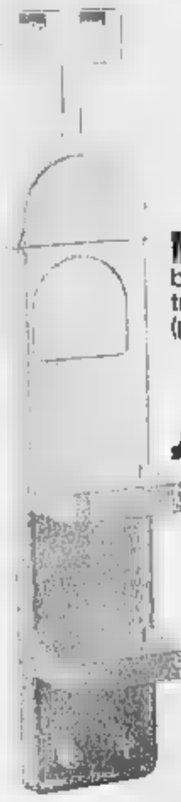

Mensola doccia
bianca con specchio triplice aggancio (parete-box e saliscendi)
L.25.000

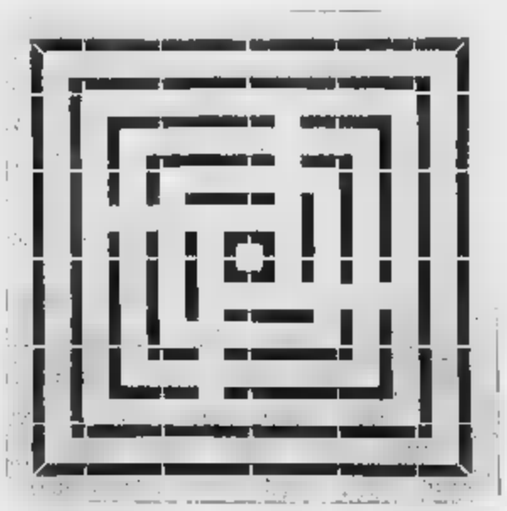

Pedana doccia
in PVC antiscivolo bianca cm. 57x57
L.11.950

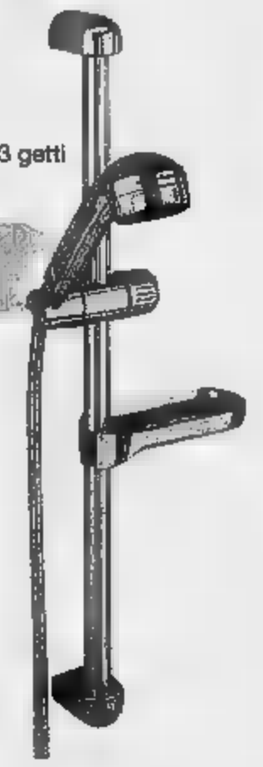

Saliscendi "ONDAPLUS"
completo di doccetta 3 getti bianco ■ cromato
L.49.800

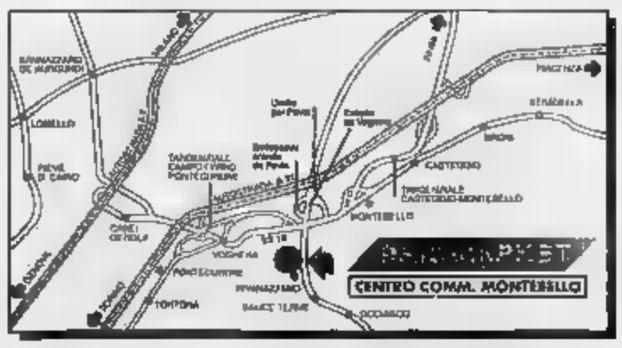

CARTE DI CREDITO · INFORMAZIONI · LIBRE FAI DA TE · PARCHEGGIO GRATUITO · CONSEGNE A DOMICILIO · SERVIZIO CORNICI SU MISURA · TAGLIO LEGNO · TAGLIO MOQUETTE

TORRAZZA COSTE (PV)
Via Emilia, 47 tra Voghera e Casteggio - Tel. (0383) 36 74 33

DA LUNEDI A SABATO
8,30 - 20
ORARIO CONTINUATO

Offerte valide fino al 23/08/1997 salvo ■■■ scorte ■ eventuali errori/omissioni di stampa

DANCING
GIANDUJA
ACQUI TERME
Zona Bagni - Tel. 0144 322.442
LOCALE COPERTO DA 11 CUPOLE
TUTTE LE SERE BALLO LISCIO
LA FORMULA FOLK
[redacted] 15 AGOSTO
[redacted] CHENDI
Si danza tutte le sere anche in caso di cattivo tempo
[redacted] BAR - POSTEGGIO

LA [redacted]

ALESSANDRIA
E PROVINCIA

Venerdì 15 Agosto 1997 — REDAZIONE: VIA CAVOUR 5, TELEFONO 266.303 / STAMPA IN: 263.360 — N. 37

DANCING
GIANDUJA
ACQUI TERME
Zona Bagni - Tel. 0144 322.442
LOCALE COPERTO DA 11 CUPOLE
TUTTE LE SERE [redacted]
LA FORMULA FOLK
SABATO 16 AGOSTO
ERNESTO MACARIO
Si danza tutte le sere anche in caso di cattivo tempo
[redacted] BAR [redacted]

La città si svuota, una guida ai principali servizi e alle feste

Un Ferragosto ad ostacoli

E' ritornata «serranda selvaggia»

ALESSANDRIA. Ferragosto, la città si svuota [redacted] i negozi abbas[redacted] le serrande. Come in passato, molti commercianti hanno scelto questa settimana per le vacanze. Tanto che qualcuno è tornato a parlare di «serranda selvaggia». Oggi sarà difficilissimo trovare un bar aperto [redacted] s[redacted] chiusi panetterie e negozi. Si può invece pranzare o cenare fuori in trattorie, pizzerie [redacted] ristoranti cinesi. I [redacted] funziona[redacted] secondo l'orario [redacted] domenica. Le edicole sono aperte oggi, ma rimangono chiuse domani. Pochi anche i cinematografi aperti.

Per chi rimane, dunque, non resta che cercare di organizzarsi. E proprio per aiutare tutti costoro, pubblichiamo una serie di servizi che formano [redacted] sorta di «Guida alla sopravvivenza».

Tantissime, infine, le feste e le sagre fra cui scegliere.

[redacted] ALLE [redacted]

Piazzetta della Lega: può essere piacevole anche godersi la città deserta nonostante i problemi

L'indagine partita da un caso di usura [redacted] Napoli

In tre sotto processo per tentata estorsione

ALESSANDRIA. Lo scorso marzo tre napoletani cercarono d'incassare da una famiglia campana abitante in città un credito, che l'accusa definisce usuraio, di alcune decine di milioni. Saranno così processati in tribunale l'11 novembre per concorso in tentata estorsione.

Uno [redacted] risponderà anche di falso e ricettazione: aveva [redacted] una patente di guida rubata, intestata [redacted] Gennaro Bocchetti. Aveva assunto [redacted] falso [redacted] perché ricercato, dovendo scontare [redacted] anni [redacted] mezzo di carcere per traffico di droga.

[redacted] tre persone [redacted] state rinviate a giudizio dal gip Simone Perelli. Sono i fratelli Giuseppe e Maria Rosaria Pappalardo, rispettivamente di 50 e 46 anni, [redacted] Daniele Pappalardo, di 21 anni, figlio di Giuseppe (imputato anche degli altri [redacted]) e nipote della donna, abitanti [redacted] Napoli.

Il tentativo di estorsione è l'epilogo di [redacted] complessa vicenda [redacted] usura - di cui [redacted] occupa la magistratura partenopea -, [redacted] ha sconvolto la pace di un'intera famiglia, costretta [redacted] lasciare [redacted] e lavoro e a rifugiarsi ad Alessandria per sottrarsi [redacted] pressanti richieste di denaro. Non era infatti riuscita [redacted] far fronte agli alti interessi pretesi per il rimborso di prestiti ottenuti da Rita Palomby, parente dei Pappalardo.

Per far perdere le proprie tracce Carmela B., il figlio Paolo P. e la sua famiglia, di origine campana, nel '90 [redacted] erano trasferiti in un alloggio in via Montello: erano convinti di esservi riusciti ma non avevano fatto i conti con la caparbietà di chi non aveva mai dimenticato le somme segnate in rosso [redacted] suoi registri.

Lo scorso marzo gli emissari dell'«anonima crediti» hanno rintracciato la famiglia campana e sono passati all'attacco. Ma l'accento partenopeo [redacted] le minacce telefoniche dirette a Carmela B. («Sappiamo che sei tu, non fare la stupida») li han[redacted] traditi.

Le vittime hanno informato [redacted] polizia, che ha arrestato per tentata estorsione padre e figlio Pappalardo nel momento in cui stavano per presentarsi nell'alloggio di via Montello. In seguito è stata identificata e denunciata la sorella [redacted] zia; ora in car[redacted] rimasto solo Giuseppe Pappalardo, che sta scontando la condanna per droga.

Era stata Maria Rosaria Pappalardo a fare le telefonate minacciose [redacted] Carmela, sollecitando la riscossione del denaro dovuto alla parente Rita Palomby ed [redacted] stata sempre lei ad affidare a Giuseppe [redacted] Daniele Pappalardo l'incarico [redacted] presentarsi in casa dei debitori per ottenere la restituzione [redacted] capitali e interessi. L'inchiesta della magistratura partenopea dovrà [redacted] accertare la responsabilità di Rita Palomby in merito all'accusa [redacted]

Emma Camagna

La polizia ha arrestato per tentata estorsione i 3 napoletani nello scorso marzo

A Villabella

Negoziante disarma il rapinatore

VALENZA. Ha creduto in un colpo facile [redacted] si è presentato con una pistola giocattolo in un neg[redacted] per rapinare l'incasso della giornata, [redacted] l'energica reazione del proprietari ha infranto i suoi propositi di rapinatore improvvisato. Davide Turin, di [redacted] anni, abitante a San Salvatore in via Sant'Antonio, 4, ha rimediato anche [redacted] po' di botte, prima [redacted] arrestato [redacted] carabinieri.

E' accaduto l'altra sera, a Villabella, in piazza Vittorio Veneto, 16, dove si trova l'unico [redacted]gozio [redacted] tabacchi e alimentari della frazione. Era quasi l'ora della chiusura, quando Turin si presentato, con il volto calato [redacted] una calzamaglia.

In [redacted] stringeva una pistola [redacted] tamburo, finta, con cui ha minacciato [redacted] moglie del titolare, Anna Casciani, di 54 anni, che in quel momento si trovava dietro il banco.

«Non ti [redacted] dammi i soldi» ha intimato [redacted] giovane, ma la donna ha avuto [redacted] reazione istintiva [redacted] si [redacted] ad urlare. Dal retrobottega è subi[redacted]orso il marito, Dino Colombo, di 66 anni, che non si [redacted] lasciato intimidire dall'arma puntata: dopo aver apostrofato il rapinatore, [redacted] scagliato su di lui, impegnando una colluttazione.

I due hanno lottato per alcuni minuti, avvinghiati, provocando un parapiglia nel negozio. Il trambusto ha attirato il figlio dei due esercenti, [redacted]rto, di 32 anni, orefice [redacted] Valenza, che era a casa in ferie. Il suo arrivo ha precluso ogni [redacted] di scampo al Turin, che è [redacted] ridotto all'impotenza.

Chiusa la porta del negozio, la Casciano [redacted] telefonato ai carabinieri e, da Valenza, [redacted] subito giunto il maresciallo Antonio Deriu, [redacted] suoi uomini.

Turin è finito in manette ed è [redacted] sequestrato il ciclomotore [redacted] cui era giunto a Villabella.

Dopo aver trascorso [redacted] notte [redacted]ma, il giovane è [redacted] condotto in [redacted] San Michele, a disposizione della magistratura. Il giovane, un operaio, vive a San Salvatore con la madre e altri tre fratelli; il padre, di origine veneta, [redacted] deceduto [redacted]

Dino Colombo, che nella colluttazione aveva riportato alcuni graffi, [redacted] stato portato [redacted] via precauzionale all'ospedale, ma è stato subito dimesso. Dell'accaduto non vuole raccontare nulla: «Per me è già tutto passato». (r. c.)

Abitava a San Giorgio, il decesso [redacted] Milano per una rara malattia ai muscoli

E' morto Vincenzi, fu mister del Casale

Giocò con Inter e Sampdoria, tre gare in nazionale

CASALE. E' morto ieri mattina all'ospedale Policlinico di Milano Guido Vincenzi, 65 anni, [redacted] professionista del pallone a cavallo [redacted] gli anni Cinquanta [redacted] Sessanta.

[redacted] hanno dato notizia i familiari. Vincenzi, ormai pensionato, risiedeva sulle colline [redacted] San Giorgio di Casale.

Da molti anni soffriva [redacted] una [redacted] malattia che distrugge i muscoli.

Terzino destro di Reggiana, Inter e Sampdoria, Vincenzi ha disputato anche tre gare in maglia azzurra. Il [redacted] esordio con l'Italia risale all'aprile [redacted] 1954: in quell'occasione la nazionale capitanata da Giampiero Boniperti piega la Francia per 3 [redacted] 1 grazie ad una rete di Pandolfini e [redacted] una doppietta di Galli. Sempre in [redacted] Vincenzi gioca contro Svizzera e Irlanda del Nord. Quest'ultimo match, disputato [redacted] Belfast, viene ricordato negli annali calcistici per la durezza degli scontri di gioco.

Nato nel 1932 a Quistello, piccolo [redacted] nel Mantovano, cresce calcisticamente nell'U.S. Benedetto Po, passando quindi alla Reggiana nella stagione '50/51. La società emiliana lo cede due anni più tardi all'Inter. Il [redacted] debutto in serie A risale al gennaio del '54 (Palermo-Inter 0-4). Con i nerazzurri resta legato per cinque stagioni. [redacted] è con la Sampdoria che il giocatore ottiene le più grosse soddisfazioni della carriera. Con la maglia blucerchiata disputa oltre [redacted] partite, calzando le scarpette bullonate sino alla veneranda età di 36 anni. Una volta appese le scarpette al chiodo Vincenzi si dedica all'allenamento. E' un uomo ricco di idee e conosce bene i segreti del calcio. Proprio negli Anni Settanta, dopo [redacted] stato allenatore in seconda della Samp approda al Genoa [redacted] B e quindi al Casale in C. Successicamente va a Cremona dove riesce ad ottenere [redacted] promozione dalla C1 alla [redacted]. Successivamente è [redacted] Fano sulla riviera adriatica. Nel capoluogo monferrino fa ritorno anche negli Anni Ottanta prima come trainer e poi come d.t.. Ed è proprio nelle vesti di direttore tecnico che mette [redacted] punto [redacted] scuola di calcio alla quale vengono ammessi oltre duecento piccoli atleti. L'iniziativa viene sponsorizzata dalla Coop e ottiene il patrocinio [redacted] Comune. L'obiettivo è uno solo: creare un vivaio in grado di sfornare nuovi talenti. Ma le condizioni di salute dell'ex difensore si aggravano di anno in anno. Deve abbandonare il mondo [redacted] calcio.

I funerali si svolgeranno domani a [redacted] Giorgio di Casale.

Piero Abrate

Guido Vincenzi 65 anni ex professionista del pallone [redacted] cavallo degli anni [redacted] e 60 Era stato terzino destro di Reggiana, Inter [redacted] Sampdoria e aveva disputato anche [redacted] gare in maglia azzurra Ha allenato il Casale in Serie C [redacted] poi ne è stato direttore tecnico

[redacted]

PRIMO PIANO

Tortona

Prigioniero in [redacted] per cinque gradini

Prigioniero in [redacted] per due anni per le barriere architettoniche, cioè cinque gradini, l'altro giorno finalmente [redacted] uscito ed ha rivisto i «suoi» portici: è scoppiato [redacted] lacrime. E' accaduto a Tortona. PAG. 40

Cassano

Allarme furti cittadini «arruolati»

Una dozzina [redacted] furti in due settimane ha allarmato un intero paese, Cassano: così il sindaco chiede agli abitanti di «trasformarsi» in vigili e di collaborare con le forze dell'ordine e il Comune. [redacted]

Ovada

Nomadi, carovane [redacted] al bando

Ovada mette al bando le carovane dei nomadi: vietata la sosta nell'area di viale Rimembranza. [redacted]

Alessandria

Grigi, un rebus [redacted] centrocampo

Anche l'amichevole col Genoa ha messo in luce il problema del centrocampo dei grigi: un rebus da risolvere. PAG. 43

10ª Mostra Mercato del cavallo [redacted] sella

domenica 17
In mattinata arrivo dei cavalli e giudizio m[redacted]gico
Ore 12,00: Pranzo in fiera
Ore 15,00: Esibizioni:
- western pleasure
- western side saddle
- cavallo arabo libero
- cavalli di alta scuola da spettacolo
Ore 18,00: Premiazione dei capi migliori
Ore 19,00: Cena
Ore 21,00: Serata danzante con «I Leader»
Ore 24,00: Mezzanotte con pasta e fagioli

Le [redacted]ni si svolgeranno in collaborazione con:
«I CAVALLI DI LORIS»
Allevamento cavalli polacchi. Cavalli discendenti di «Pirus» 2 volte campione mondiale, 2 volte [redacted] d'Europa ed 1 volta riserva europeo, mondiale.
Ceva (CN) - Reg. Costa Conile, 22 - Tel. 0174/701737
«ROSSANO RANCH»
Allevamento, addestramento e vendita cavalli western ed alta scuola.
Sibiano (RE)
Tel. 0522/88[redacted] - 0337/567374

FRANCK BOETTO
[redacted]
TRAINING CENTER
Vendita ed importazione cavalli dagli U.S.A., centro di quarantena, stazione di monta.
[redacted] (AL) - Cascina Bosse, 181
Tel. e Fax 0131/778232 - 0336/343639

lunedì 18
[redacted] pomeriggio gare sportive
Ore 19,00: Cena
Ore 21,00: Spettacolo teatrale con la compagnia «Resti Umani» del Laboratorio teatrale Novi L.
Ore 23,00: Orchestra «Pinko Pallino»

martedì 19
Nel pomeriggio gare sportive
Ore 19,00: Cena
Ore 21,00: Musiche latino-americane con i «Salsa e Merengue»

mercoledì 20
III Rassegna interprovinciale del bovino di [redacted] piemontese in collaborazione con A.P.A. (Associazione Provinciale Allevatori [redacted]sondrio). Giudizio morfologico e premiazione capi migliori
Ore 19,00: Cena
Ore 21,00: Serata danzante con il complesso «Mirage»
Ore 22,00: Estrazione biglietti vincenti della lotteria del cavallo

Euroedil
PRONTA CONSEGNA
aperto tutto agosto!
[redacted] SANITARI
PAVIMENTI RUBINETTERIE
RIVESTIMENTI CAMINETTI
[redacted] - BOX DOCCIA PORTE
1000 MQ DI ESPOSIZIONE RINNOVATA
MIRABELLO MONF.TO (AL) - Tel. 0142/63656 - 63124

Le informazioni utili per superare con disagi minimi il ponte di Ferragosto

Ecco la guida ai servizi in città

Dai bus ai ristoranti: come organizzarsi

ALESSANDRIA. «Ci rivediamo il 25 agosto», «Chiuso soltanto il 16» (e oggi? è un negozio di confezioni, sarebbe fosse aperto), «Qualche giorno di riposo anche per noi». Questi gli ultimi cartelli apparsi dal pomeriggio di ieri sulle serrande di bar e negozi della città. E per gli alessandrini rimasti in città la ricerca di un bar o di un esercizio commerciale aperto nei prossimi - pochi - giorni sarà abbastanza difficile. Anche perchè la stragrande maggioranza dei commercianti ormai da alcuni anni tende a ridurre chiusura al solo periodo settimana di Ferragosto.

Sino mercoledì il capoluogo, come i maggiori centri della provincia, non appariva certamente spopolato, ieri le sono cambiate ed ai molti andati fuori città per il solo fine settimana, si aggiunge chi ha deciso di trascorrere qualche giorno al mare oppure in montagna, o in un breve viaggio.

A luglio, un poco per il tempo che non è stato dei più invitanti, un poco per una certa crisi strisciante, le città erano apparse tutt'altro che svuotate. E chi era rimasto aveva avuto problemi per approvigionarsi, moltissimi i negozi aperti.

Da ieri le cose vanno diversamente, i cartelli «chiuso per ferie» si moltiplicati, fare la spesa è più complicato, come andare al solito bar: fronte all'esigenza di fare una scelta sul periodo di breve chiusura i titolari hanno preferito - è giusto? - optare per i giorni in la città è meno popolata.

Gli alessandrini che restano in città sono comunque un buon numero, per loro abbiamo voluto predisporre questa carte dei servizi di Ferragosto e dintorni, ricordando per i più piccoli che funziona anche la giostra ai giardini.

Oggi sono chiusi tutte le panetterie i negozi di alimentari, che riaprono - quelli non in ferie - domani. Aperte, alla mattina, le pasticcerie, apertura facoltativa per i fioristi.

Il mercato ambulante di piazza Garibaldi si svolto regolarmente ieri e le bancarelle - quante? - al loro posto anche domani sabato.

Tutti i supermercati, in città ed in provincia, restano chiusi oggi e riaprono domani. Un'unica eccezione, il Bennet di Acqui, statale per Savona, aperto stamane dalle alle 13.

Piazza della Libertà deserta. Da oggi la città si svuota, per chi resta comunque proponiamo una panoramica sui servizi

Oggi i quotidiani escono regolarmente, con edicole aperte nella . Non domani, quindi edicole chiuse.

A pagina segnalati i titoli dei in visione, in città ed in provincia: pochissime, munque, sono le sale rimaste perte.

I b dell'Atm seguono oggi l'orario in vigore alla domenica.

Non riposano a Ferragosto gli uomini **forze dell'ordine**. Ricordiamo i numeri per le eventuali chiamate urgenza: questura 113, carabinieri 112, vigili del fuoco 115, vigili urbani 232333. Al loro posto anche i volontari Croce (servizio ambulanze 252242) e della Croce verde (52255)

Sicurezza stradale. Il piano predisposto dal vice prefetto vio Cosimo Macrì prevede già per tutti i venerdì di agosto, dalle 14 alle 20 e le domeniche, dalle 8 alle 20, servizi speciali con ambulanze mobili lungo le corsie emergenza delle autostrade e l'operatività della postazione fissa di soccorso realizzata dalla Croce rossa in collaborazione con la Satap al casello Alessandria Ovest, alla caserma Polstrada. Da ieri sino al 17 agosto, inoltre, dalle 18 alle 24, ci saranno presidi fissi organizzati con tende della Protezione civile in alcune di servizio autostradali.

Franco Marchiaro

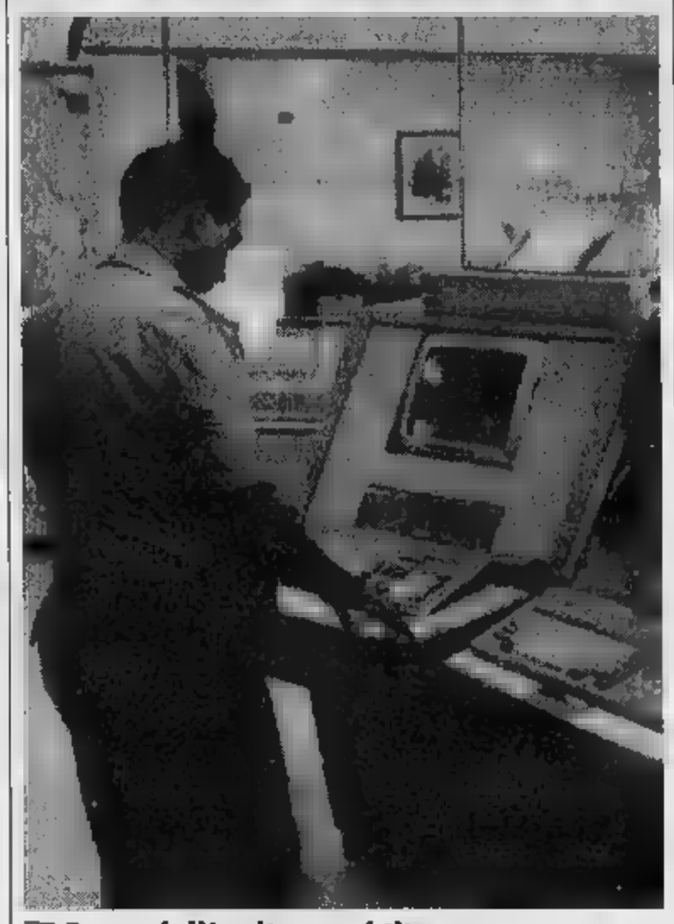

Forze dell'ordine mobilitate

La città è sotto controllo in questo lungo fine settimana, ma ciò non esclude la necessità di molto prudenti per evitare spiacevoli sorprese. Le forze dell'ordine hanno intensificato i di prevenzione: in borghese o in pattuglia presidiano centro, periferia e la campagna. Carabinieri vigili e polizia raccomandano però la massima accortezza: in caso emergenza semplicemente di sospetto occorre chiamare subito 112 o il 113 e spiegare dove ci si trova e che cosa sta accadendo. Non aprire a nessuno che si conosca, non lasciare finestre aperte, fidarsi chi ferma la gente per la strada con un pretesto. **[se. c.]**

Che fare se non si sta bene

L'elenco delle farmacie di turno Emergenza mal di denti all'Usl

ALESSANDRIA. In città, anni le farmacie vanno in ferie in parte a luglio, parte agosto. L'elenco delle farmacie di turno oggi è riportato nella rubrica «Numeri utili»; ecco quello di turno domani, 16 agosto. Ad Alessandria è aperta la farmacia Comunale Marengo: svolge servizio dalle 12,30 alle 15,30 dalle 19,30 alle 9 domenica, serrande abbassate, per le urgenze. Negli altri comuni le farmacie di turno svolgono anche servizio di reperibilità, dietro presentazione ricette mediche urgenti.

Questa la situazione nei centri zona. Ad Acqui domani sono aperte le farmacie Bollen (dalle 8,45 alle c, serrande abbassate, dalle 12,30 alle 15) e Terme (15-18,45).

A Casale, è aperta farmacia Fabris; a Novi Ligure la Cristiani; a Tortona la Comunale 1 e la Comunale (quest'ultima solo dalle 15,30 alle 19,30). Infine, a Valenza è aperta la farmacia Rasalli a Ovada Garbelli.

L'Usl segnala che durante il Ferragosto vengono potenziate assistenza domiciliare ed emergenza odontoiatrica. Nessuna limitazione d'attività per i distretti di Alessandria Tortona e i subdistretti Castellazzo, Felizzano, Castelnuovo Scrivia e San Sebastiano Curone: domani sarà osservato il normale orario d'apertura.

Si ricorda inoltre che nei giorni festivi e prefestivi è attiva la guardia medica. **[b. v.]**

All'Usl anche emergenza odontoiatrica

Qui si può fare il «pieno»

Tutti i benzinai aperti in città e i servizi di aiuto agli anziani

ALESSANDRIA. Oggi, giornata festiva di Ferragosto, sono aperti i seguenti distributori carburante: **Agip** di spalto Marengo; **Q8** di corso Carlo Marx; **Erg** di via Acqui; **Agip** di Giordano Bruno; **Ip** viale Milite Ignoto; **Erg** di spalto Marengo; **Agip** sulla strada provinciale per Sale e Castelceriolo; **Fina** sulla statale al km. 3,295 (tangenziale); **Esso** di viale Tivoli; **Agip** di corso Teresio Borsalino; **Tanaro** di via Giordano Bruno; **Esso** via Marengo; **Agip** corso Felice Cavallotti; **Tamoil** via Comunale 2, a Mandrogne.

I gommisti che non vanno in ferie ad agosto sono Bulfari (via Rossini), Gorrino (via Marengo), Autosport (via Sclavo), Pacto (splato Marengo), Monticelli (largo Catania), Pagano (via Vioa) e Picco (spalto Marengo).

Sino al 31 agosto è in funzione il servizio «Estate anziani» del Gruppo pionieri della Cri. A chi telefona al numero 0131-265.568 dal lunedì al sabato (orario 9-12 15-18) vengono assicurati interventi di acquisto generi alimentari, fornitura medicinali (solo con ricetta del medico), pagamento bollette e ticket, assistenza a domicilio.

C'è anche un'iniziativa ta (intitolata «ProntoEstate») per gli abitanti della circoscrizione Nord. I pionieri della Cri hanno sempre tesserino di riconoscimento.

Un servizio analogo è assicurato dai giovani (i «Pony») dell'associazione Anser, che ha se in via Cavour 27, con telefono 0131-308.231. può telefonare tutti i giorni feriali, dalle 9 alle 12 e dalle 15 alle 18; il sabato solo in mattinata. Il servizio «Emergenza estate» è rivolto in particolare a persone anziane, sole autosufficienti. Vengono anche date informazioni aiuto per pratiche sanitarie, ricerca e prenotazione in centri diagnostici, informazioni per rilascio documenti e certificati.

Inoltre agli abitanti delle circoscrizioni Europista, Centro e Alessandria Sud che abbiano più di 65 anni viene offerta collaborazione per la ricerca di personale tecnico per la riparazione di guasti domestici, in collaborazione con l'Unione Artigiani Cna.

[r. al.]

Dai cinesi alle pizzerie

Ecco dove ci si può rivolgere per pranzare cenare fuori

ALESSANDRIA. Molti fra gli alessandrini rimasti, tornati, in città non intendono consuin casa il pranzo la cena.

mangia dunque in pizzeria al ristorante qualcuno si chiede se possibile trovare aperti questi locali. In effetti ve ne sono parecchi: risultato da breve indagine telefonica effettuata intorno al mezzogiorno ieri che potrebbe anche risultare completa.

Il ristorante della Canottieri Tanaro, aperto per tutti non solo soci, propone pasto freddo in piscina; per gruppi dalle 7-8 persone in avanti il cuoco prepara all'interno ciò che si desidera. Sono in funzione sia oggi sia domani il Cappelverde (via San Pio V 28), Grappolo (via Casale 28), la trattoria Da Gina in via Pavia 11, la pizzeria - ristorante Barbarossa che ha due locali (via Borsalino 2 e piazza Garibaldi 46).

Chi predilige i ristoranti cinesi ha solo l'imbarazzo della scelta. Sono aperti tutti, Nuova Ci in Lungo San Martino 21, Liming, con terrazzo, il cui titolare gradisce la prenotazione (via Pavia 1), Il Cinese in spalto Rovereto 50, il Cinese Pechino di via Guasco 72, il Ru Yi di via Vochieri 88, il Cinese New Shanghai di via Verdi 20.

Da Simonetta alla Fonte di Lobbi oggi è aperto solo per il pranzo (tutto esaurito) mentre domani si possono consumare i due pasti; solo alla sera aperto il ristorante La Candela in strada per Ovada, ponte della Maranzana; sempre aperto Mc Donald's di via Marengo 159, dove vengono proposti pasti completi oltre agli hamburger.

Al Dell'Olmo in corso Acqui 110 solo oggi si può pranzare e cenare e solo cenare domani sera al ristorante Primavera di corso Cavallotti 47. Altri locali aperti oggi e domani: Il Saracen in corso Crimea 67, Il Marengo D'Oro di Castelceriolo, specializzato in pesce, l'Osteria del Vecchio Canale in via Cavour 66, da Gigi e Rosanna via Dante 71, La Bella Napoli (via Napoli 13), Piedigrotta (via Savona 10), Margherita (via Casalcermelli 86), Ideal (spalto Marengo 36), pizzeria-ristoran Mezzaluna (via Marengo 136), pizzeria Val Milana in via Valmigliara di Valmadonna, La Lampara (via Marengo 29), Pan Pan (spalto Borgoglio 102), Il Sole (strada Casalcermelli 72), L'Angolo corso Marini 75 (no a mezzogiorno oggi), La Cascina (strada del Bosco a San Giuliano). In alcuni dei tanti locali che vendono pizza al taglio ci si può rifornire domani dalle 17. **[e. c.]**

Un pizzaiolo all'opera

LETTERE AL GIORNALE

Appello al vescovo di una volontaria

Mi rivolgo a monsignor Fernando Charrier, vescovo di Alessandria, per la chiusura del Centro distribuzione di via Mazzini 89, Alessandria. Sin dal mese di maggio '94, ho svolto con impegno mio compito di volontaria dando il meglio di Centro denominato Centro diocesano Santa Giovanna Antida Turhe, poi in seguito sostituito con il Il Pozzo di Jacob, anche se alcune volontarie non erano d'accordo a mutare questo nome, perché il nome Caritas mi dava più sicue serietà. Una ta al mese si incontrava il presidente della Caritas monsignor Giampiero Gosio, esprimendo le no idee, le nostre difficoltà sull'operato; aprire un dialogo con gli extracomunitari non facile, ma la volontà ed il nostro impegno a proseguire nel bene, ci spingeva a continuare. Ad un certo punto è mancato l'apporto della Caritas. Molte volontarie del Centro, illustrissima cellenza, oggi, non sanno il perché la Caritas ci ha sfrattati dal locale di via Mazzini (di proprietà) senza spiegazioni, «distruggendo» una lunga opera di solidarietà verso prossimo. Ben tre anni sacrifici, in cui le oltre 20 volontarie hanno dedicato gran parte della loro vita in questo impegno. Abbiamo sperato nella provvidenza, senza perderci d'animo, cercando di continuare con l'entusiasmo con cui abbiamo sempre lavorato, anche nei momenti più difficili.

Ho tanto sofferto durante l'infanzia, forse per le mie esperienze personali, mi riesce difficile capire le soffe altrui. Il mio compito al centro di volontariato era quello di aiutare i bambini, che adoro, fare distinzioni di colore. E poi problema delle mamme, quando racconta di non avere da mangiare per i loro piccoli, anche nei loro occhi leggeva la disperazione. Abbiamo aiutato anche persone che non rientravano nei compiti del Centro, noi con la cordialità di sempre, indirizza queste persone al Centro aiuto alla vita dove trovavano assistenza conforto. Ma è arrivata lettera in cui la Caritas ci invitava a lasciare liberi i locali entro e non oltre il 15 giugno.

Abbiamo incominciato impacchettare tutto il nostro materiale, per mandarlo al macero. Ora mi chiedo e ci chiediamo tutte è giusto tutto questo, amici alessandrini. Inoltre sottolineo che ognuna noi, svolgeva proprio compito senza alcuna forma di lucro, l'unico obiettivo sempre e solo quello umanitario.

La Caritas subito dopo la lettera ha incaricato l'assessore comunale Torgani di risolvere il nostro problema, ma dal Co «Il Comune non è un banco di beneficenza, al massimo si può deliberare un piccolo contributo...», ma non sono i soldi che servono. Infine voglio dedicare due brevi parole al Telefono amico che come noi gestiva un locale per il servizio di volontariato. Il vostro compito non può interrotto, avete aiutato moltissime persone (compresa me). A distanza anni vi sono ancora grata. Monsignor Charrier e monsign Gosio, mi rivolgo a voi, affinché il nostro volontariato non muoia con una lettera.

Una volontaria, Alessandria

NUMERI UTILI

SOCCORSO

205.537 a. infantile, 207.224; **Acqui:** 777.211; **Alessandria:** 434.225; **Novi:** 322.211; **Ovada:** 62.61; **Tortona:** 865.227; **Valenza:** 969.111.

AUTOAMBULANZE

Alessandria: Croce Rossa 252.242; Croce Verde 252.255.
Acqui T.: Croce Rossa 322.300; Croce Bianca 323.333.
Arquata S.: Croce Verde 836.430.
Basaluzzo: Croce Verde 489.877.
Bassignana: Avis 925.641.
Borgo S. Martino: Cri 429.629.
Bosco Marengo: Assp 270.027.
Cabella L.: Croce Rossa 67.300.
Casale: Croce Rossa 714.433.
Casale M.to: Croce Rossa 452.258; Croce Verde 453.310; Misericordia 781.010.
Castellazzo B.: Assp 270.027.
Castelnuovo S.: Croce Rossa 823.535.
Cerrina: Croce Rossa 946.030.
Felizzano: Croce Verde 791.818/7.
Gavi: Croce Rossa 642.283.
Murisengo: Croce Verde 993.677.
Novi L.: Croce Rossa 20.20.
Ovada: Croce Verde 80.420.
Pontestura: Croce Rossa 466.888.
Ponzano: Croce Rossa 927.317
Ponzone: Croce Rossa 322.300.
S. Salvatore: Croce Rossa 233.060.
S. Sebastiano C.: Cri 796.666.
Serravalle S.: Croce Rossa 85.178.
Croce Rossa 811.333.
Avis 924.090.
Vignale: Croce Rossa 933.340.
Vignole: Croce Rossa 87.300.
Croce Verde 0337-248202.
Voghera: Croce Rossa .

FARMACIE DI TURNO

Oggi ad **Alessandria** è di turno la farmacia Follini, v. IV Novembre 34 (253.859), aperta dalle 9 alle 12,30 e dalle 15,30 alle 19,30. Per farmaci e ossigeno, su prescrizione medica urgente, servizio a serrande abbassate dalle 12,30 alle 15,30 e dalle 19,30 alle 9 del giorno successivo. Negli altri comuni le farmacie di turno svolgono anche servizio di reperibilità, dietro la presentazione di ricette mediche urgenti.
Acqui: Terme, v. Settembre 2 (322.920).
Casale: Cucchiera, c. Manacorda (452.188).
Novi: Valletta, v. 1 (23.31).
Ovada: Frascara, p. Assunta 18 (80.341). Comunale 2, Viguzzolo 2 (861.264).
Valenza: Bellingeri, c. Garibaldi 88 (943.356).

GUARDIA MEDICA

Alessandria: 255.000; **Acqui:** 57.775; **Casale:** 434.111; **Castellazzo B.:** 270.027; **Castelnuovo S.:** 856.763; **Cerrina:** 943.423; **Felizzano:** 791.818/7; **Gavi:** 642.551; **Novi:** 33.21; **Ovada:** 81.777; **S. Sebastiano C.:** 796.209; **Serravalle S.:** 836.129; **Tortona:** 86.81; **Valenza:** 969.111.

LEGGI TRE, PAGHI DUE.

Con l'abbonamento, La Stampa costa solo 1000 lire. In pratica, ogni tre copie una è gratis.

ABBONAMENTO ANNUALE

COPIE A SETTIMANA	COPIE IN 1 ANNO	PREZZO (L. 1000 a copia)
6	308	L. 308.000
5	257	L. 257.000

Il giornale viene consegnato tramite posta.

LA STAMPA
A conti fatti, abbonatevi.

PER INFORMAZIONI: UFFICIO ABBONAMENTI TEL. 011/6568334-335

Dal ballo liscio in piazza al concerto della Maso Crisci band al campo sportivo di Castelnuovo Scrivia

Un Ferragosto in musica

E tante occasioni per mangiar bene

La rock band del cantante Maso Crisci comprende anche Gianni Opezzo, Giampiero e Stefano Pesce e Gianni Lavagno

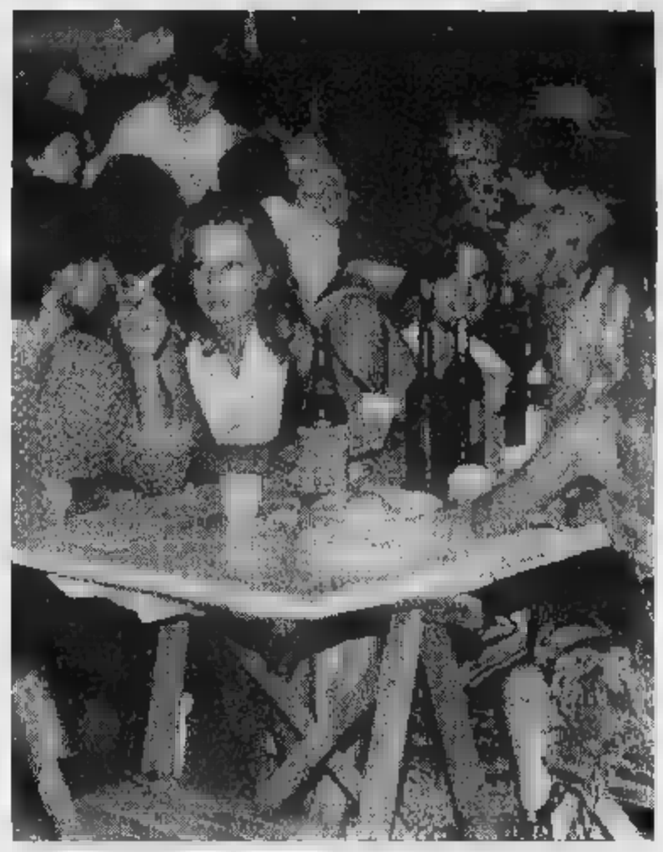

Alle sagre si possono gustare piatti tipici tradizionali abbinati a vini della

Fra le iniziative più caratteristiche nell'Ovadese una sagra dedicata alla carne di struzzo

A Montale Celli domani la focaccia Tappa a Trisobbio per la rassegna Volto per il turismo

ACQUI. «Follie d'estate» con l'Oceano group stasera e domani al Palladium.

Al Gianduja si balla stasera Ennio Chendi, domani con Ernesto Macario.

COLLE. Il bar Belvedere ospita la Music Tour e domani si balla con Alien Group Lh. Poi, estrazione della lotteria. [g. l. f.]

Alla festa di Liberazione stasera con Li- 2000, domani con Raffaella Platino. [m. pu.]

In frazione Rigoroso, domani danze gli Hermosita.

BALZOLA. Danze alle 21,30 nell'area comunale con Barba- e Maurizio; domani l'orchestra Aldebaran. [s. m.]

Alle 21 al circolo tennis dei Gemellaggio», poi tombola. Domani c con al cinghiale, poi danze l'Italian Group. [g. l. f.]

BORGORATTO. Per la patronale di Bernardo, domani danze con Didi Max.

Nella frazione di Pietrabissara si balla domani con Lillo Baroni. Partecipa anche Dino Crocco. [m. pu.]

BOSIO. Per la patronale di San Rocco apre oggi il luna park.

A Madonna della Villa, sagra dello e dei piatti tipici locali. Stasera si balla i Flash, domani liscio e anni 60-70-80. [r. bo.]

CARENTINO. Veglionissimo di Ferragosto con Giò Concordi, domani «tombolone» e danze con Magico Sound.

Per l'«Agosto cartosiano», domani liscio l'orchestra I Solisti.

Per la patronale, «tombolata» e con il dj Francone. Domani danze con Tony d'Aloia. [r. bo.]

CASALNOCETO. Maxi tombola e musica dal vivo all'oratorio «Don Orione».

Alla sagra dei salamini d'asino si dalle 19 alle 23. [r. bo.]

CASTELLANIA. A Sant'Aloisio, giochi, salsicce e ottimo vino locale.

CASTELLETTO Alla sagra dell'uva del vino, cene e pranzi in piazza, danze musica-cabaret con Meo Cavallero e i Cantavino. [r. bo.]

SCRIVIA. Alle 21,45, al campo sportivo, per la Festa de L'Unità concerto rock-blues gratuito della Maso Crisci band.

Sagra patronale e giochi sull'aia: alle 16 suonano Tina e gli Altri. Domani il «mitico» Carnevale folklore, teatro, musica e dolci. [d. sa.]

CONIOLO. Giochi dalle 16 a Moncravetto. In serata danze con gli Azeta, domani con Marcella e i Solisti. [s. m.]

COSTA D'OVADA. Borgata illuminata e adorna fiori per la 12ª edizione di «Costa Fiorita»: si i Proposta. Domani Festa Campagnola San Rocco. [r. bo.]

VESCOVATO. A Montale Celli si balla in piazza con l'Uscita di sicurezza. Domani «Dolce sera»: dalle 21, in piazza, per tutti «cansòu e fugass fat in cà». [e. p.]

Al campo sportivo, Festa de L'Unità: cena e liscio, stasera Pieralda e i Cardinal, domani con Pino Cerri. [r. bo.]

CERRESTO. Per la patronale di San Rocco, cena sotto le stelle e musica con gli Amici del Villaggio. Domani I Langaroli e c'è l'elezione miss e mieleganza. [s. m.]

FABBRICA CURONE. Per la patronale, al dancing Romeo si balla Laura e Patrizia: offerte torte fatte in casa. Domani danze con Augusto Ferrari i Veterani del Liscio. [e. p.]

FRASCAROLO. Per la patronale, liscio domani con l'orchestra di Lucy Stella. [r. c.]

Stasera e domani liscio con orchestra per la patronale. [s. m.]

FRESONARA. Per la sagra, stasera e domani piatti tipici e danze e Carlo.

FUBINE. La Festa L'Unità propone alle 12,30 il gran pranzo di Ferragosto (anche su prenotazione, al numero 219.442). Liscio con la Vip discoteque di Gildo Farinelli. Domani, danze con i Mokambo. [r. c.]

. Patronale in località Fontanino: musica con Formula Folk, domani braciolata country. [g. l. f.]

GUAZZORA. Prosegue la sagra della patata: vendita prodotti e piatti tipici. [e. p.]

Alla Madonna della Rocca c'è la Festa dell'Ospitalità: stasera e domani si con polenta e funghi, braciole, salsicce. [r. bo.]

gra del gelato artigianale, con le squisitezze di Giancarlo Pala di Varazze. [e. p.]

MONTEGIOCO. Alle Fonti dello Zolfo si balla stasera con la Piemontese, domani con laura Struzzi.

Alle Terme si balla con Quelli del Faro, domani con Azimut.

MORBELLO. Domani patronale di San Rocco: Parco Anselmi, gastronomia e danze con i Sensitivi. [r. bo.]

Due cene organizzato dalla Pro loco: danze, stasera i Silver Star's e domani con gli Elisir. [r. bo.]

OCCIMIANO. Si balla al Parco dei Marchesi stasera e domani con il Music System. [s. m.]

OVADA. Nel centro storico, oggi mercatino dell'antiquariato e dell'usato. [r. bo.]

PONTI. Sino al 20 agosto c'è la mostra mercato del cavallo da sella e la rassegna del bovino razza piemontese: alle 19 cena inaugurale, poi danze con i Nuovi Bis e domani con Massimo Capra. [g. l. f.]

A Ciglione, in mattinata, «Camminata nei Boschi» con pranzo; alla sera tombola. Domani, alle 21, cabaret con i Ballosers. [g. l. f.]

POZZOLGROPPO. Per la patronale al Groppo, stasera balla con Raffaella Nicola, domani con Bruno D'Andrea.

PRASCO. Domani, alle 21, vicino alla Chiesa di San Rocco, c'è la festa con premiazione del concorso «balcone e giardino fiorito». [r. bo.]

GRIMALDA. Al Belvedere Marconi, Festa L'Unità: ravioli casalinghi, carne alla brace, «ceise e quighe». Si danza, stasera con i Leardes, domani con i Mirage. [r. bo.]

Pianobar in piazza Settembre Tre Rose con Dante Braghini per «Musica in piazza». [s. m.]

Alla Festa de L'Unità si balla con Tonya Todisco, domani con Claudio Fiscina. Spazio giovani: stasera Rosa Tatuata, domani Frequenza Viva. [r. bo.]

SALE. Alla Cometa si balla il liscio stasera con Paolo Doria, domani con Roberto Perugino.

SALICE. Jazz Alberto Bonacasa domani parco di Salice. [d. sa.]

VECCHIO. Per la patronale, tombola alle 17,30 e danze alle 21,30 Lillo Baroni.

SANT'AGATA Al centro sportivo, stasera danze con Orietta Delli. [m. pu.]

SELVAPIANA. Oggi s'inaugura «Come eravamo», esposizione di pannelli sul paese i suoi abitanti. [e. p.]

SILVANO Alla Fra- Bacchetti prosegue la sagra del Dolcetto. Stasera si danza con Luca Ottazzi, domani, con Aurelio Pennini. [r. bo.]

Continua anche il «Ferragosto Silvanese»: gare sportive, divertimenti, specialità gastronomiche. Si danza, stasera e domani con gli Hola Hoop. [r. bo.]

SPIGNO. Alla patronale di Montaldo si cena dalle 19 con ravioli, rostricciata e tolani. Danze dalle . [g. l. f.]

TAGLIOLO. Domani, dalle 14, «lancio dello stoccafisso» per le vie paese e alla sera, alle 21, in piazza Bruzzone, karaoke e musica dal vivo. [r. bo.]

TASSAROLO. L'Aloha Group anima, dalle 21,30, la sagra di San Rocco. Domani festa conclude con l'esibizione dei Milli Bar. [m. d.]

VAL DI NIZZA. Nel castello di Grameia, alle 21,30, concerto del trio rumeno Dumitru Dobrican. [d. sa.]

VOGHERA. Al Cowboys' Guest Ranch grigliata all'aperto e musica con i Wonderwet; domani con i Frequenza Viva.

VOLTAGGIO. Continua la sagra degli gnocchi al pesto: gastronomia e danze. [m. pu.]

A CURA DI

Salice, i Burnin' Tubes in concerto nel parco

La musica dei Burnin' Tubes (nella foto) ricorda quella dei gruppi di «rock sudista» americano, con influenze soul e blues

SALICE. Suonano i Burnin' Tubes questa sera, alle 21,30, per il «Salice blues festival», nel parco del Grand Hotel. La band, formatasi intorno a Piero Luca (bassista e fondatore nel '79 del gruppo genovese Big Fat Mama), interpreta un che riporta al «rock sudista» americano, in cui confluiscono stili musicali che dal blues soul al rhythm'n'blues. Gli altri componenti dei Burnin' Tubes sono Alessandro «Jimmy» Ragazzon (voce ica), Pier Luigi Zilio (chitarre) e Nicola Martinelli (batteria). Nel '95 la band ha pubblicato il suo primo album, «The Road», che ha raccolto valutazioni positive dalla critica: hanno con i Burnin' Tubes in studio anche il chitarrista Paolo Bonfanti alcuni componenti della Rava Bros band. Il gruppo vanta anche musicisti americani, tra cui Johnny Mars e Jay Monque D., con cui ha realizzato «cd» nell'estate '96, intitolato «New Orleans . [b. v.]

C'è Shakespeare ad Ovada

A Cartosio un omaggio a Govi e ad Acqui domani la Coltelleria

Stasera, alle 21 (con replica domani alla stessa ora), nel giardino della scuola di musica «A. Rebora» di **Ovada**, in via San Paolo della Croce, viene rappresentato il dramma romanzesco «Cymbeline, King of Britain» di William Shakespeare. L'iniziativa è dell'assessorato alla Cul-. C'è attesa per il ritorno del regista Jurij Ferrini, ovadese di adozione, ben conosciuto anche attore.

Fra i diciotto interpreti, figurano altri due giovani ovadesi, che nell'ambiente teatrale locale (e non solo) non hanno bisogno di presentazione: Wilma Solutto e Marco Zanutto. Gli interpreti tutti giovani, in buona parte diplomati alle scuole di recitazione del Teatro Stabile di Genova e dell'Azienda Teatrale di Alessandria.

Completa il cast Camillo Milli; il noto attore genovese interpreta la parte di Cymbeline, e la presenza nel gruppo è certamente determinante per incoraggiare i giovani.

La sua presenza conferma l'amicizia che lo lega a Ferrini e la stima per questi giovani che, senza grandi mezzi, hanno allestito uno spettacolo impegnativo. Le musiche originali sono di Claudio Palli, scene e costumi Laura Benzi. [r. bo.]

Sempre stasera, a **Cartosio**, in programma uno spettacolo rievocativo in memoria del grande Gilberto Govi, su iniziativa della Pro loco. Il titolo è «Cercando Govi disperatamente» la rappresentazione è a cura del gruppo teatrale Gala di Cogoleto. [m. pu.]

Domani, ad **Acqui**, per la rassegna Pisterna Estate, la mpagnia «Coltelleria Einstein» presenta «Cinema sprint company», alle 21,30, a Casa Veggi.

I due interpreti, Giorgio Boccassi e Donata Boggio Sola (che curano anche la direzione artistica di Pisterna Estate) propongono una carrellata di improbabili «trailers» cinematografici sui più vari temi: amore, horror, poliziesco, avventura, follia. «Gag», dialoghi acrobatici, giochi di parole si sovrappongono in un ritmo incalzante e la comicità è assicurata dall'espressione sempre due protagonisti. I biglietti costano 15 mila lire (ridotti 10 mila). [b. v.]

Al cinema

Il cartellone di oggi e domani

Ecco i film che vengono proiettati nelle sale della provincia in questi due giorni.

Oggi. Ad Alessandria, all'Ambra, c'è «Mission: impossible» di Brian Palma, con Tom Cruise (proiezione unica, alle 22). A Casale, al Cova Adaglio, «Jerry Maguire», ancora con Tom Cruise (alle 21,45).

A Novi, all'Iris, è in programma «Evita» di Alan Parker, Madonna (quattro spettacoli: 15,30, 17,45, 20,15 e 22,30).

A Ovada, al Giardino via Fiume, «Space Jam» con Michael Jordan e Bugs Bunny (21,30). A Serravalle, al Villa Caffarena, «Mission: impossi- (21,15).

Domani. Ad Alessandria, all'Ambra, è in programma «Sleepers» (alle 22). A Casale, al Cova Adaglio, c'è «Relic» (21,45).

A Novi, all'Iris si proietta ancora «Evita» (sempre quattro spettacoli: 15,30, 17,45, 20,15 e 22,30) e apre Moderno, con «L'incantesimo lago 2» (20,30 e 22,20).

A Ovada, al Giardino di via Fiume, le pellicola è «Il paziente inglese» (21,30), proiettato anche a Serravalle, al Villa Caffarena, ma con inizio alle 21,15. [b. v.]

Madonna è «Evita» film Parker

Arte e folk a Piancerreto

Esposte sculture «ambientali» e poi le performance in strada

CERRINA. Le installazioni d'arte ambientale di dieci artisti di fama internazionale, disposte tra Cerrina il parco di Crea, rimarranno in esposizione fino al settembre.

Domenica a Piancerreto (dove sono esposte quattro opere) ci sarà, alle 16, una visita guidata con il critico d'arte Pier Giorgio Panelli.

Sempre domenica pomeriggio, nella stessa frazione, saranno organizzate varie manifestazioni: teatro, musica, poesia, arte, spettacolo. Dalle 15,30, a di «Piancerreto Equipe», sarà aperto il mercatino con esposizione di quadri e prodotti monferrini e artigianali.

Alle 16, via centrale ospiterà performance di artisti di strada e spettacoli da circo, mentre nella piazzetta del paese suonerà il gruppo rock Come Capita.

Alle 17,30, la folkermesse trerà nel vivo con i Tendachent, complesso fondato dal leader della Ciapa Rusa Maurizio Martinotti, che questa esibizione sarà accompagnato da Bruno Raiteri Dario Longo (anche loro membri della Ciapa Rusa) dai giovani Gabriele Ferrero, Enrico Negro Gigi Biolcato.

Il gruppo proporrà una rilettura dei cl Ciapa Rusa conosciuti in tutta Europa, rivestendo i brani di nuovi arrangiamenti. Alla loro esibizione seguirà quella del duo di ballerine di tip-tap.

Un cortile attiguo sarà attrezzato per il «teatro di strada». Senza interruzione, dalle 16 alle 20,30 si esibirà il prestigiatore Mister Micky con i suoi numeri di illusionismo e magia.

Ci sarà anche la famiglia circense Nimes composta da giocolieri, lanciatori di coltelli, contorsionisti, mangiafuoco, clown e acrobati. [m. g.]

SALE (AL)
STATALE 211
0131 - 84.108
BALLO LISCIO
VENERDI' 15 AGOSTO — PAOLO DORIA
16 AGOSTO — ROBERTO
DOMENICA 17 AGOSTO — LAURA STRAZZI

Fonti MONTEGIOCO
VENERDI' 15
LA PIEMONTESE
SABATO 16
LAURA STRAZZI
DOMENICA 17
VALERIO FRATI
PISCINE CON ACQUASCIVOLO
RISTORANTE TIPICO APERTO NEI GIORNI FESTIVI, PREFESTIVI E SU PRENOTAZIONE
Tel. 0131/875.174

Stampa 1996 in CD-ROM.
tutto LA STAMPA Compact
NUMERO VERDE 1678 - 02005

Tortona: è disabile, finalmente «liberato» è scoppiato in lacrime in strada

Prigioniero di cinque gradini

Non ha potuto uscire di casa per due anni

TORTONA. Prigioniero in casa per due anni a causa delle barriere architettoniche, l'altro giorno finalmente è uscito, ha rivisto i «suoi» portici ed è scoppiato in lacrime per l'emozione.

Luigi, 70 anni, costretto su una sedia a rotelle dopo un'operazione all'anca mal riuscita, abita in un condominio in pieno centro città.

Ha trascorso gli ultimi due anni in reclusione forzata nel suo appartamento, perchè, uscire con la sedia a rotelle dal palazzo è sempre stato un problema. L'ascensore è troppo stretto e non c'era modo di percorrere i cinque scalini dell'entrata sprovvista di scivolo. Ancora una volta torna alla ribalta il vecchio problema che penalizza i portatori di handicap: le barriere architettoniche. «La legge esiste - dice Franco Mutti, presidente della Lega per i diritti degli handicappati - ma quasi mai viene applicata. Così i più deboli, sono costretti, a scontrarsi con la burocrazia».

A Luigi, serviva solo uno scivolo che gli consentisse di superare l'ostacolo dei gradini per poter uscire dal condominio. Il problema si è risolto grazie ai suoi figli che hanno costruito lo scivolo e hanno provveduto a procurare tutte le attrezzature necessarie affinchè gli fosse consentito di uscire di casa, cosa che fanno tutti.

«Questo è solo uno dei tanti casi - dice Mutti -: come Luigi, ci sono molte altre persone che soffrono ingiustamente perchè nessuno le aiuta. Dovrebbero essere gli uffici preposti dell'Usl ad occuparsene, ma spesso l'handicappato deve arrangiarsi con l'aiuto dei familiari o di chi è sensibile a questo tipo di problemas. Come Savino Di Donna, dell'ufficio Centro spastici di via Galimberti, in Alessandria, un uomo talmente interessato al problema dell'handicap che oltre al suo lavoro si occupa anche di numerosi altri casi. L'impiegato si è informato sugli alberghi attrezzati per ospitare i portatori di handicap: così Luigi riuscirà persino ad andare al mare. «Un altro caso emblematico - dice ancora Mutti - è quello di un uomo che abita nel quartiere di San Bernardino, al quale sono state amputate entrambe le gambe ed è rimasto chiuso in casa per ben tredici anni. Questo a causa dell'indifferenza che circonda gli handicappati. La sanità non se ne occupa e i diritti non vengono rispettati. I portatori di handicap sono persone deboli che spesso rimangono soli e abbandonati, rinchiusi in casa a soffrire per i mille problemi che si associano al loro handicap fisico. Invece devono fare sentire la propria voce. Soltanto segnalando i problemi si possono ottenere buoni risultati. Ed è proprio per questo che esiste la Lega per i diritti degli handicappati».

Maria Teresa Marchese

DENUNCIA AL PREFETTO

«Un cartello che è una presa in giro»

TORTONA. La Lega per i diritti degli handicappati ha presentato denuncia al prefetto per il cartello stradale di via Carducci, dove è stata istituita l'isola pedonale. La strada è «zona chiusa al traffico delle auto» fatta eccezione per i mezzi di soccorso, le pattuglie delle forze dell'ordine e per le auto degli handicappati. «Il problema - dice Franco Mutti - è che all'imbocco di via Emilia ci sono le fioriere in mezzo alla strada e dove si arriva in piazza Montebello ci sono i birilli. Il cartello è una presa in giro per i disabili». **[m. t. m.]**

Libro-verità dell'ex consigliere comunale Cassulo

Novi, 15 anni di politica raccontati dal di dentro

NOVI. Il libro racconta luci e ombre della politica degli ultimi quindici anni. Il testo è composto di 350 pagine e ha un titolo enigmatico: «La fossa, nel buio». E' stato scritto dall'ex consigliere comunale Giovanbattista Cassulo. Vi sono contenute le principali interpellanze, gli ordini del giorno e le delibere approvate in assemblea dal '92 al '95, anche le vicende amministrative che hanno fatto più discutere, tra il '92 e il '95. Ad esempio, viene dato ampio risalto alla questione dell'acquedotto civico, che venne municipalizzato nel 1982 e si rivelò inadeguato a servire una superficie urbanizzata quasi doppia rispetto a quella originaria. Così, l'ingegner Bruschi (su incarico dell'Acque e Sorgenti Novesi Spa) realizzò un progetto di rifacimento della rete, mai portato a termine a causa dell'elevato costo (60 miliardi). Eppure, il professionista incassò una sostanziosa parcella, un miliardo e 200 milioni. Altro nodo spinoso fu quello delle aree fabbricabili: nel '93, Cassulo denunciò l'esistenza di un presunto scandalo polio e della vicenda si occupò anche la procura di Alessandria. «La fossa, nel buio» illustra poi nei dettagli il cosiddetto «progetto D'Olivo» per la ristrutturazione dell'area ex3, gli accesi dibattiti sull'urbanistica e sui mutui per le opere pubbliche, oltre alla «querelle» sulla piscina coperta che la città aspetta invano da dieci anni.

Il novese Giovanbattista Cassulo

Non manca un'attenta rassegna stampa dei fatti accaduti a Novi dal '90 ad oggi.

Cassulo (che aveva militato nel psi ed era poi passato al pri e al gruppo misto) noto in Consiglio comunale per le sue battaglie contro il potere e la cattiva amministrazione.

«Il libro evidenzia la decadenza dei valori politici - sostiene -. In molte sedute consiliari, non c'era più un attento confronto tra esponenti di diversi partiti: l'aula si era trasformata in una sorta di "fossa", in cui tutti urlavano e nessuno importava cosa dicesse il vicino di banco». **[m. d.]**

IN BREVE

Sale

Si scontra con un'auto motociclista ferito

Il motociclista alessandrino Francesco Costa, 33 anni, via Alessandro 60, è rimasto ferito ieri pomeriggio in un incidente sulle Sale-Alluvione. Si è scontrato con la Punto di Domenico Tassaniri, 49 anni, di Sale a S. Antonio. Costa è ricoverato in ospedale a Tortona. Sono intervenuti i vigili di Sale e l'ambulanza Cri. **[m. t. m.]**

Novese

In casa per 8 mesi perché aveva grimaldelli

I carabinieri hanno arrestato il pregiudicato Francesco Serratore, 40 anni, viale Pinan Cichero. Deve scontare 4 mesi d'arresto per possesso ingiustificato di grimaldelli. **[m. d.]**

Tortona

Schianto in autostrada quattro feriti

Sulla bretella fra A26 e A7 una Uno si è schiantata ieri pomeriggio contro il guard rail: quattro i feriti (il più grave guarirà in un mese). E' intervenuto anche l'elisoccorso. **[r. bo.]**

Orsara

Giovane esce di strada in moto a Melazzo

Mario Peloso, 20 anni, di Orsara Bormida, è finito fuori strada con la moto sulla statale 334 per Sassello, a Melazzo. Guarirà in pochi giorni. **[g. l. f.]**

Tortona

I 100 anni della nonnina che beffò «Diabolik»

Circondata da parenti e amici, Adele Nervi ha festeggiato ieri il secolo di vita alla cascina Porrina di Tortona. A 98 anni le è stato applicato un pacemaker. L'ultima emozione? Lo scippo, quando «Diabolik», il ladro violento che imperversava in città, entrò di notte in casa sua: «Ho sentito che frugava nei cassetti della camera, ma ho fatto finta di dormire: quello era capace di reagire con violenza. Non ha trovato nulla e così se n'è andato». **[e. p.]**

Il servizio piace: in media ci sono 70 visitatori al giorno

La Biblioteca non va in ferie e gli acquesi si dedicano ai libri

ACQUI. Nella città termale la biblioteca non va in ferie e rimane aperta per tutto il mese costituendo un invito alla lettura. Chi, in queste settimane è in città al mare o in montagna, può tranquillamente trascorrere il tempo libero aggirandosi tra gli scaffali della biblioteca alla ricerca del proprio autore preferito. Infatti, ogni anno ad agosto, la biblioteca rimane aperta, ad esclusione naturalmente di oggi e dei giorni festivi e prefestivi.

Un servizio che piace e che viene giudicato da molti cittadini insostituibile, visto che, nella prima quindicina del mese gli accessi medi giornalieri sono stati circa una settantina.

Segno evidente di una rinnovata voglia di leggere, conoscere e di tenersi aggiornati sui principali argomenti culturali.

Tra i testi maggiormente richiesti in questi giorni, oltre ai classici di autori contemporanei, ci sono i libri gialli e d'azione. Tra questi ultimi, i più gettonati sono quelli di Ken Follett, Michael Crichton, John Grisham e Stephen King.

Per i narratori che affascinano di più ci sono: Paulo Coelho con «l'Alchimista», Susanna Tamaro con «Va dove ti porta il cuore» e «Anima Mundi» ed anche Antonio Tabucchi con l'intramontabile «Sostiene Pereira». Tra gli ultimi acquisti, spiccano una serie di utili guide, come esempio quelle degli alberghi e dei ristoranti d'Italia 1997 del «Gambero Rosso» edite dalla De Agostini.

Per chi fosse invece interessato alla storia locale, all'interno della biblioteca che attualmente possiede 21 mila volumi, esiste un'apposita sezione con testi scritti dagli storici acquesi. Nelle prossime settimane, si potranno richiedere in prestito i libri che partecipano quest'anno alla 30° edizione del Premio «Acqui Storia».

La biblioteca è aperta dal lunedì al venerdì dalle 8,30 alle ore 13,30 ed il lunedì e il giovedì pomeriggio anche dalle ore 16 alle 18. Il numero di telefono è 0144/770.267. **[g. l. f.]**

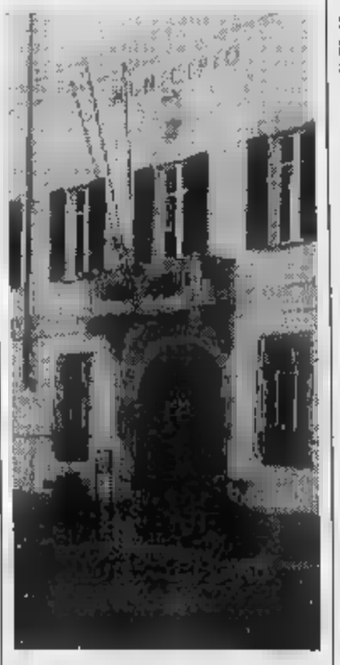

La Biblioteca ha sede in municipio

L'episodio ad Albarasca, il ferito ha 86 anni: ricoverato al Cto

Ustionato dal rogo di sterpi

Gravissimo un anziano di Stazzano

STAZZANO. E' ricoverato in gravissime condizioni (i medici si sono riservati la prognosi) all'ospedale di Genova Sampierdarena un pensionato di 86 anni che è rimasto ustionato l'altro giorno in frazione Albarasca, nel Comune di Stazzano, mentre dava fuoco ad un mucchio di sterpaglie.

Alessandro Poggio, questo il nome dell'anziano, abitante nella piccola frazione del paese in via Silvio Pellico, intorno alle 15, stava lavorando nel campo vicino casa ed era intento a bruciare rami secchi ed altro legno. Un comportamento che, oltretutto, è vietato in questa stagione, perché può dare origine anche ad incendi estesi.

Per cause che sono al vaglio dei carabinieri di Serravalle Scrivia, intervenuti per chiarire la dinamica del grave infortunio, forse l'anziano si è avvicinato troppo al mucchio di sterpaglie che stava bruciando, o forse è stato colto da malore per aver inalato il fumo ed è caduto vicino alle fiamme: fatto che all'improvviso i suoi vestiti hanno preso fuoco.

Poggio ha cominciato a gridare ed in pochi attimi sono intervenuti i vicini e i familiari. Con un'ambulanza della Croce Rossa di Serravalle, il pensionato è stato poi trasportato all'ospedale «San Giacomo» di Novi da dove, su un mezzo attrezzato Dea, è stato trasferito all'ospedale di Genova Sampierdarena nel Centro grandi ustionati.

Il pensionato ha riportato ustioni in varie parti del corpo, di primo e secondo grado: le sue condizioni sono molto gravi. Alessandro Poggio è molto conosciuto a Stazzano, di cui è originario, ed è descritto come un uomo ancora molto attivo. Le prossime ore saranno decisive per quanto riguarda le sue condizioni. **[m. pu.]**

VENERDI' 15 AGOSTO

SIAMO APERTI

DALLE 9.00 ALLE 13.00

benne

UN AMICO IN PIÙ

ACQUI TERME (AL)

S.S. PER SAVONA

Dopo una dozzina di furti messi a segno in paese in due settimane, il Comune corre ai ripari

Appello antifurti del sindaco di Cassano

«Tutti in allerta per segnalare ai carabinieri presenze sospette»

CASSANO SPINOLA. Una dozzina di furti in due settimane ha allarmato intero paese: così, ora, il sindaco chiede agli abitanti di «trasformarsi» in vigili, collaborare con le forze dell'ordine e la amministrazione per stroncare fenomeni di microcriminalità. E' accaduto a Cassano Spinola, nel Novese.

Il primo cittadino, Marco Traverso, ha fatto affiggere manifesti, in cui invita la popolazione: «A telefonare alla locale stazione dei carabinieri, al 47247, o in Comune, al 47117 o 47189, in caso di avvistamento di auto con targhe sospette nelle vie urbane». «L'aiuto della gente potrà essere prezioso - spiega il sindaco -. Sarebbe sciocco costituire le ronde, ma ritengo che in qualche modo cercare di limitare i reati contro il patrimonio. Le forze dell'ordine fanno il possibile, ma la loro presenza sul territorio è esigua e i compiti molteplici. A Cassano i carabinieri effettivi in servizio sono solo 3, per oltre duemila unità».

E che cosa dovrebbero fare i cittadini per fronteggiare i ladri? Risponde Marco Traverso: «Semplicemente telefonata se si notano persone o veicoli sospetti». L'iniziativa del sindaco ha fatto discutere, ma gran parte dei cassanesi è pronta a collaborare. «I continui furti ci hanno esasperato - commenta la gente -. Viviamo nel terrore di trovare i ladri in casa e ci sentiamo in effetti poco protetti. Un aiuto reciproco può servire». Lo stesso Traverso sottolinea però che «ci vorrebbero ben altre soluzioni. Nella mia attività di vice pretore a Novi, mi occupo della questione degli extracomunitari. Spesso, chi viene arrestato torna in libertà dopo poche ore. Non solo, i provvedimenti di espulsione dall'Italia non vanno quasi mai a buon fine». **[m. d.]**

Molte case svaligiate a Tassarolo anziane derubate di soldi e oro

TASSAROLO. Ladri scatenati in paese, e in tutto il Novese si registra un aumento dei furti: l'estate è il periodo più a rischio in cui occorre essere prudenti. Spesso i ladri approfittano, soprattutto nei piccoli centri, della disattenzione degli inquilini. Negli ultimi giorni a Tassarolo i ladri hanno visitato 8 alloggi in varie case del paese, agendo prevalentemente alla luce del giorno. Oltre cento abitato sono stati presi di mira il villaggio Sant'Ambrogio, zona residenziale e la cascina San Pietro. In paese ora c'è malcontento e si chiede maggior protezione.

In molte circostanze i malviventi hanno agito durante brevi assenze dell'inquilino.

E'successo così anche ad un'anziana di via Vecchia Novi che è rimasta fuori di casa per quindici minuti: quando la donna è rientrata ha trovato la porta scardinata. I ladri, forse usando un piede di porco, sono riusciti ad entrare nella sua abitazione sottraendo denaro contante circa 300 mila lire ed alcuni preziosi. Sono stati avvertiti i carabinieri che però non sono intervenuti, perché l'unica pattuglia disponibile era impegnata altrove: l'anziana, aiutata da una vicina, ha dovuto recarsi in caserma a Novi per la denuncia. **[m. pu.]**

La Regione ha approvato il Piano per creare la nuova struttura in ospedale

Casale, via libera a Geriatria

La divisione diverrà operativa a fine '98

CASALE. E' [redacted] approvato dalla giunta regionale il Piano sanitario riguardante la realizzazione della nuova unità operativa di Geriatria del «Santo Spirito». Un cantiere aperto da anni [redacted] che interessa una vasta ala [redacted] struttura ospedaliera che, secondo le previsioni della direzione sanitaria casalese, dovrebbe [redacted] ultimato entro la fine del 1998. Costo complessivo dell'opera, 2 miliardi [redacted] milioni, di cui 800 saranno utilizzati per la sola Geriatria.

Al piano terra, troverà spazio l'intera divisione operativa mentre, [redacted] piani superiori dell'edificio [redacted] sistemati gli uffici amministrativi.

A delineare [redacted] filosofia [redacted] divisione geriatrica [redacted] il dottor Corrado Rendo, direttore sanitario del «Santo Spirito»: «Il cantiere, fermo da tempo in attesa di perfezionare le procedure attivate per i finanziamenti, è stato riattivato. Ciò che è importante [redacted] l'ottica nella quale [redacted] stata inserita la struttura, diretta al futuro e progettata in relazione all'andamento demografico del Casalese, territorio che assieme all'area triestina [redacted] la maggiore presenza di anziani in ambito nazionale».

Ma l'unità operativa [redacted] Geriatria che entrerà in servizio dall'anno prossimo avrà una valenza su tutto il territorio casalese: «E' previsto un collegamento diretto con gli anziani che vivono a domicilio attraverso la messa in opera di un sistema di cure [redacted] assistenza esterna - sottolinea Rendo -, di controllo della struttura protetta attraverso un'efficiente rete sanitaria». La divisione geriatrica troverà spazio nel padiglione previsto tempo addietro per i lungodegenti e avrà una ventina [redacted] posti letto. L'organico prevede un primario, di due dirigenti medici di primo livello e del personale infermieristico.

Al progetto guardano con favore i molti anziani dei paesi del circondario, interessati in particolare al piano di assistenza domiciliare che si delineerà da fine 1998. Sono soprattutto anziani che vivono soli, residenti in collina [redacted] Val Cerrina, roccaforte degli ottuagenari.

La prossima entrata in fun[redacted] della divisione geriatrica e la questione sociale legata alla terza età interessa pure le [redacted]sociazioni e le componenti politiche attraverso dibattiti e prese di posizioni. (s. m.)

L'ingresso ai reparti dell'ospedale di Casale. Geriatria sarà nell'ex lungodegenti

[redacted]

A Rosignano

Comune vende [redacted] caseggiato

ROSIGNANO. Il Comune vende un edificio di [redacted] proprietà per incassare il denaro necessario a ristrutturare e rimettere in funzione il vecchio salone «Ideal», in cui si propone [redacted] organizzare manifestazioni, assemblee [redacted] occasioni di ritrovo.

Nel pomeriggio del 28 agosto, alle 15, [redacted] municipio, si svolgerà infatti l'asta per la vendita al pubblico, frazionata in sei lotti distinti, [redacted] Palazzo Cassano, un caseggiato di notevoli dimensioni e confinante con il palazzo municipale.

Le offerte, segrete [redacted] con rilanci rispetto alla base d'asta indicata non inferiori all'1,5 per cento, dovranno [redacted] consegnate entro le ore 12 del 27 agosto.

Il lotto [redacted] valore inferiore ha una base d'asta di 13 milioni di lire; un altro è pari [redacted] milioni, ce n'è [redacted]no da 43, due che superano di poco i [redacted] milioni [redacted] infi[redacted] da 90 milioni. Se la vendita sarà proficua, il Comune dovrebbe riuscire ad incassare oltre duecento milioni. (s. m.)

E' stata vietata la sosta nell'area di viale Rimembranza

Ovada mette al bando le carovane dei nomadi

OVADA. Con un'ordinanza diffusa dal comando vigili urbani, [redacted] stato stabilito per l'area di parcheggio di viale della Rimembranza il divieto permanente di sosta, con rimozione forzata, per quanto riguarda roulottes, camper, carovane, «veicoli comunque denominati, attrezzati [redacted] trasformati ad abitazione e utilizzati a fini di campeggio».

Il provvedimento fa seguito al «summit» recentemente promosso dal sindaco, Enzo Robbiano, fra i vertici delle forze dell'ordine, al fine di stabilire la maggior collaborazione possibile per tutelare i cittadini di fronte ai furti [redacted] ad altri reati che si verificano soprattutto nelle ore notturne, inoltre per tenere sotto controllo eventuali comportamenti scorretti, ad esempio di teppismo.

In questo contesto, si inserisce già il servizio notturno che stanno svolgendo le pattuglie dei vigili urbani per tutelare la tranquillità dei cittadini nei confronti dei «fracassoni» [redacted] mettere un po' di ordine nei parcheggi-auto, nonché per proteggere [redacted] patrimonio.

Uno dei provvedimenti ritenuti necessari in città per migliorare la situazione era quello di allontanare i nomadi da Ovada, perché sospettati di essere i responsabili di molti furtarelli. Ma per raggiungere questo scopo era indispensabile arrivare al divieto di sosta per le carovane dei nomadi sul piazzale [redacted] viale Rimembranza, [redacted] tempo, seppur in modo saltuario, utilizzato proprio come campo provvisorio dagli zingari che giungevano in città.

[redacted] stesso piazzale trovavano solitamente sistemazione anche le carovane dei giostrai del parco divertimenti, che ora dovranno sostare nella nuova area di via Gramsci, attigua alla zona parcheggio auto e che sarà appositamente attrezzata. In base ai programmi dell'amministrazione comunale, nella stessa area dovranno essere installate anche giostre, autoscontri [redacted] così via, che non tro[redacted] più posto in piazza Martiri della Benedicta.

Un provvedimento destinato ad avere il plauso degli abitanti della zona attigua alla piazza, ma che sarà contestato dai giostrai, essendo via Gramsci un'area periferica.

Renzo Bottero

I nomadi [redacted] possono più usufruire dell'area finora utilizzata per la sosta

Cresce l'apprensione nella zona fra Sorina di Murisengo e Rinco

Caccia al boa in Val Cerrina forse è nascosto in una cava

MURISENGO. Pare essere svanito nel nulla il grosso serpente, probabilmente un boa, avvi[redacted] nei giorni scorsi nel territorio di Sorina alcuni giorni fa dall'agricoltore sessantenne Mario Chiarlo (l'uomo l'ha pure urtato con la motofalciatrice). «Forse il rettile si è rintanato in [redacted] vasta area incolta [redacted] poco frequentata, limitrofa al prato dove era [redacted] ferito, oppure in una cava abbandonata, soleggiata [redacted] umida», dicono gli abitanti della [redacted]

Il veterinario Giacomo Carrara di Murisengo dal canto [redacted] commenta: «Quel tipo di serpente in questa stagione [redacted] sposta in cerca di cibo e acqua. Se è [redacted] importato adulto, [redacted] i primi freddi certamente morirà. Se invece è cresciuto in [redacted]na, in autunno si acquatterà in qualche anfratto e andrà in letargo, risvegliandosi in primavera. Normalmente, comunque, non attacca l'uomo, ma se disturbato puo' stritolare una persona, anche adulta».

Anche alla luce di queste considerazioni [redacted] dell'impressione suscitata nella gente dall'avvistamento, il sindaco di Murisengo, Domenico Anselmo, sta valutando l'opportunità di emettere un'ordinanza con [redacted] quale avvi[redacted]nisti, agricoltori e tartufai di fare [redacted] massima attenzione nell'attraversare la [redacted] «Più che per l'improbabile pericolo, si tratta di evitare l'inevitabile spavento che un incontro col rettile potrebbe causare, specie agli anziani».

Intanto, il comandante della stazione dei carabinieri invita chi avvistasse ancora il rettile a darne immediata comunicazione. «Il Comune non ha personale adatto alla cattura del serpente, [redacted] potremmo chiedere l'intervento dei vigili del fuoco», conclude il sindaco.

La festa religiosa programmata il 28 agosto nella chiesetta della Madonna della Guardia a Rinco, vicina al luogo dell'avvistamento, si svolgerà normalmente: «Prima di quella data speriamo che [redacted] boa sia [redacted] catturato, altrimenti lo terremo a distanza». (m. g.)

[redacted]

Cani avvelenati vicino a Casale

CASALE. Torna l'incubo dei cani avvelenati. Il fenomeno interessa la periferia della città e alcuni quartieri cittadini. Animali avvelenati con bocconi-esca sono [redacted] ritrovati nella zona collinare compresa tra Casale [redacted] San Giorgio. Le vittime sono i cani di alcuni residenti, scoperti ormai esanimi [redacted] terra, privi di vita [redacted] con la bava alla b[redacted]

Sulla vicenda, fioccano le denunce al commissariato di polizia. E il fenomeno dell'avvelenamento di cani [redacted] ripete da mesi. Secondo alcuni, la moria registrata ultimamente fra Casale e San Giorgio sarebbe finalizzata ad impedire ai [redacted] di dare la [redacted] alle lepri che popolano l'area in questione, che è una zona di rifugio faunistico-venatorio. (s. m.)

Casale: il Comune ha previsto interventi, ma bisognerà aspettare fino a primavera

Luci spente nelle vie di Porta Milano

Protestano gli abitanti: «Di notte abbiamo paura»

CASALE. Ogni [redacted] è sempre [redacted] stessa storia da alcuni mesi: [redacted] negoziante, abbassata la saracinesca della bottega, tira un profondo respiro [redacted] poi fila di corsa fino [redacted] con il cuore in gola. Sono soltanto poche centi[redacted] di metri, [redacted] percorsi al buio, perché alcuni lampioni dell'illuminazione pubblica [redacted] si accendono da tempo. Commenta: «C'è da avere un bel po' di paura, e dire che non mi spavento per poco».

Non è l'unica che lamenta [redacted] «black out». Nel quartiere di Porta Milano ogni [redacted] capita [redacted] rimanere al buio, «e anche quando i lampioni sono accesi non [redacted] può dire che l'illuminazione sia sufficiente» fa eco [redacted] abitante della zona. Ma in un [redacted] di via Milano, in particolare, le lampadine non si accendono proprio più da qualche [redacted].

«Il guasto [redacted] stato segnalato più volte anche in municipio, ma non [redacted] riesce mai [redacted] trovare chi [redacted] "competente"» lamentano nel negozio.

E' vero che il quartiere è tra quelli interessati al rifacimento di tutta la rete di illuminazione previsto per il prossimo anno. L'opera globale di riammodernamento [redacted] messa in sicurezza di tutto l'impianto-luce cittadino è già iniziata [redacted] portata a completamento in alcune zone, ma si procede per gradi perché la spesa da affrontare è notevole. D'altronde, per alcuni decenni non si [redacted] più provveduto ad un'adeguata manutenzione.

L'intervento complessivo è stato diviso [redacted] lotti, finanziati [redacted] per anno. Tra quelli per i quali è già stato approvato [redacted] progetto esecutivo l'assessore Luigi Merlo ha annunciato il rifacimento della rete [redacted] Porta Milano. I lavori, però, [redacted] inizieranno che nella primavera del '98.

«Grazie tante - è la risposta della gente del quartiere -, aspettiamo che venga il nostro turno, ma nel caso di via Mila[redacted] il problema potrebbe essere temporaneamente risolto forse sostituendo qualche lampadina oppure ripristinando qualche filo elettrico scollegato».

«Certo - dice un'altra negoziante - se si potessero evitare lavori di manutenzione dove tra pochi mesi [redacted] dovrà intervenire in modo radicale sarebbe meglio, ma il problema adesso c'è, e da un po' anche».

Dopo le 21,30 ormai si fa buio e «percorrere le strade non illuminate non è piacevole». La negoziante pensa alla stagione in arrivo: «Se dobbiamo aspettare la primavera per il rifacimento dell'illuminazione nel quartiere, non potremo però restare [redacted] i lampioni spenti nell'autunno e inverno con le nebbie e il buio che cala già a metà pomeriggio». (s. m.)

[redacted] CENTRO COMMERCIALE [redacted]

Un aiuto dalla Regione

CASALE. Se i negozianti casalesi [redacted] decisi [redacted] comporre un «centro commerciale naturale» potranno beneficiare dei fondi regionali. Lo dice il consigliere provinciale Cristiano Bussola: «La legge regionale 57 del 1995 relativa a interventi di sviluppo del terziario commerciale prevede programmi di rivitalizzazione e riqualificazione dei centri storici e degli assi viari che configurano centri commerciali naturali». I contributi possono essere finalizzati a interventi [redacted] arredo urbano, alla gestione [redacted] mezzi di trasporto alternativi non [redacted]quinanti in caso [redacted] pedonalizzazione, alla conduzione di parcheggi pubblici. Spiega Bussola: «Ho parlato dell'intenzione dei casalesi di realizzare [redacted] commerciale naturale in [redacted] con l'assessore regionale Gilberto Pichetto, che ha dato disponibilità ad incontrare amministratori e commercianti per individuare le modalità di intervento per i contributi per il '98». (s. m.)

A fine mese nel piccolo centro tra Astigiano e Acquese una due giorni di rievocazioni medioevali

A Mombaldone aspettano le «streghe»

Tra spettacoli e cene, [redacted] convegno e un «sabba» con rogo finale

[redacted] paese si prepara [redacted] ricevere le streghe, [redacted] rievocare episodi storici che [redacted]gnarono la memoria tramanda[redacted] dai racconti, [redacted] realtà e leggenda, nelle ore di veglia al lume di candela, nelle stalle in inverno.

Per sabato [redacted] e domenica 31 agosto, il Centro culturale Del Carretto [redacted] Mombaldone (nell'Astigiano ai confini con l'Acquese) ha organizzato le giorna[redacted] «medievali», che vedranno susseguirsi, oltre a un [redacted]gno, spettacoli teatrali, concerti [redacted] incontri gastronomici, tutto all'insegna dell'antichità, con figuranti [redacted] costume.

[redacted] momento [redacted] storia «rivissuta» che coinvolgerà non solo gli addetti ai lavori. [redacted] di storia è [redacted]cco Mombaldone, che già nell'anno [redacted] compare nei documenti. [redacted] probabile che il primo nucleo abitativo sia sorto ad opera dei liguri, occupato poi dai romani.

Scorcio di Mombaldone dove a fine agosto si terrà la rievocazione medioevale

Mombaldone ha conservato [redacted] sua struttura medievale, con la torre e il castello che fanno da scenario in un luogo dove pare che il tempo si sia [redacted]. Ed è in questo angolo suggestivo che si svolgerà la manifestazione.

Sabato, [redacted] 15, avrà luogo un convegno sul tema «La caccia alle streghe tra religione e superstizione». Vi parteciperanno quindici tra studiosi [redacted] docenti universitari. Seguirà uno spettacolo con menestrelli, mimi, musici, giullari [redacted] saltimbanchi e la [redacted] viandante». Alle 21,30 «Il sabba, il processo alle streghe e il rogo».

Domenica, dopo la messa, concerto gregoriano dei «Canti[redacted] Alle 16 danze medievali e teatro dei burattini. Nel resto del pomeriggio [redacted] di tiro con l'arco, combattimento [redacted] spade, musica [redacted] Dopo la «cena del viandante», alle 21,30, cerimonia d'investitura di nobili Cavalieri. Durante la manifestazione resteranno aperte le mostre: «I tarocchi del matto», «Costumi nella storia», «Langa astigiana», «Carte e mappe del Monferrato», «Pianeta donna: [redacted] streghe [redacted] tornate». Per informazioni bisogna rivolgersi a Diego David, ai numeri 0183/274161, 0368/3442369.

[redacted] Brignolo

Nel Nord Astigiano si sta attivando un Centro di protezione civile

Venti Comuni collegati via radio

Una «rete di intervento» contro le calamità naturali

Radioamatori della Protezione civile

CASTELNUOVO DON BOSCO. Un'antenna di protezione civile per ogni tetto di municipio nella zona Nord dell'Astigiano.

Si potrebbe riassumere così l'operazione che interessa una ventina di Comuni riuniti nel Com (Centro operativi misto) che fa capo a Castelnuovo Don Bosco. Anche a seguito dell'alluvione del '94 la provincia è suddivisa in undici zone dove [redacted] attivi gruppi di pronto intervento.

L'installazione dell'attrezzatura dovrà essere completata entro l'anno: sono già arrivati una decina [redacted] milioni da un finanziamento regionale, la consulenza tecnica gratuita viene fornita dall'Erv di Chivasso.

«Si tratta - spiega il sindaco Giorgio Musso - di dotare i pae[redacted] della possibilità di segnalare tempestivamente via radio le situazione d'emergenza. In questo modo si potranno coordinare meglio e più tempestivamente gli interventi».

I collegamenti [redacted] radio potranno [redacted] effettuati solo dalle associazioni di volontariato autorizzate. I sindaci avranno le competenze già individuate al momento della costituzione del Com.

«Dopo la pausa estiva - continua Musso - ci troveremo tra amministratori [redacted] responsabili di gruppi e associazioni. Dobbiamo definire le strategie del Comitato operativo avendo ben chiari quanti sono i mezzi a disposizione, le attrezzature [redacted] il numero dei volontari. E' [redacted] progetto che [redacted] annuncia impegnativo, anche finanziariamente».

Analoghe iniziative sono portate avanti dagli altri Com provinciali. In zona inoltre, ad Aramengo, opera già da tempo un gruppo di volontari che si è specializzato negli interventi contro gli incendi boschivi. (m. t.)

Quest'anno, seconda edizione, saranno 20 gli equipaggi che si sfideranno sulle acque gelide

La regata più alta del mondo

In un lago a 2812 metri presso Cervinia

Sarà certamente la manifestazione più insolita del Ferragosto valdostano. Una regata su un lago a 2812 metri è un avvenimento difficile da vedere in tutta Europa. A questo hanno pensato lo scorso «Sport & promozione» e Renzo Ricca, responsabile di tutte le manifestazioni dell'Invicta, organizzandola per la prima volta. Visto l'interesse suscitato hanno deciso di riproporla anche quest'anno.

Così il 16 agosto sul Lago Cime Bianche, nel quale si specchia il Cervino, i migliori equipaggi «Optimist» delle Scuole Vela Invicta si confronteranno nella «regata più alta d'Europa». Anzi, gli organizzatori si sono affrettati a correggere: «Più alta del mondo».

Alla regata, che si svolge in un ambiente sicuramente unico, si può assistere raggiungendo le sponde del lago Cime Bianche una bella passeggiata di qualche ora o, più comodamente, con la funivia della società Cervino, in pochi minuti. Questione «gusti», anzi di comodità.

La preoccupazione è per il tempo: lo scorso anno fu un quasi inferno. Neve e vento. Nulla di eccezionale a quella altitudine, tuttavia per gli equipaggi fu una gara nella gara tenersi caldi. Inconvenienti della montagna che però nulla tolgono al fascino di una regata così singolare, anzi aggiungono un pizzico d'avventura in più anche se tolgono il panorama superbo del Cervino.

Quest'anno saranno venti gli equipaggi che si sfideranno sulle acque gelide del lago. Le previsioni sono buone. «Tendenza stazionaria» dicono all'ufficio regionale meteo: il riferimento è all'alta pressione, al sereno insomma. Gli sfidanti sono tutti giovanissimi, tra i 10 e i 15 anni.

La novità di questa edizione il windsurf: sulla tavola a vela saliranno i ragazzi delle classi Aloha (i nati tra il 1981 e il 1985) e Mistral (nati tra il 1979 e il 1981). Partecipano i sei migliori azzurri convocati dalla Federazione per i prossimi Mondiali settore giovanile che si diputano lunedì a Sopot, in Polonia. Ci sarà anche Matteo Fabra, primo classificato al «Critorium europeo Invicta».

Il «via» è alle 10. Le piccole imbarcazioni arriveranno fin sulle rive del lago con mezzi a sei ruote motrici che s'arrampicheranno lungo il tracciato della pista del Ventina fino alla stazione di partenza della funivia da 140 posti che collega Cime Bianche a Plateau Rosa. La zona del lago si raggiunge con l'impianto (cabine da 12 posti) che da Plan Maison va a Cime Bianche. Per i turisti un'occasione per vedere un sport da vicino in mezzo alle più alte montagne d'Europa e non distante dalla conca glaciale del Plateau Rosa su cui funzionano gli impianti dello sci estivo.

Venti equipaggi si sfideranno domani a 2812 metri di altitudine del Lago Cime Blanche dove si specchia il Cervino

Luigi Castellarin

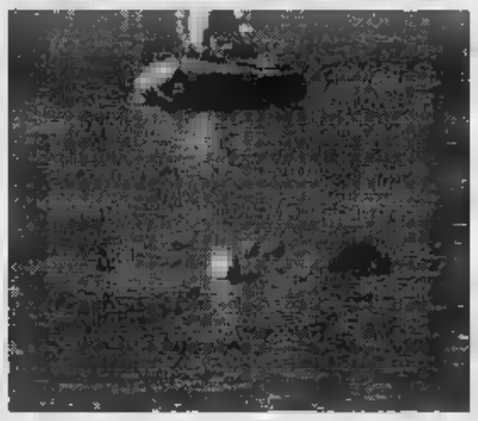

dimostrazione di salvataggio acqua che avrà come protagonisti cani «terranova» svolgerà domenica lago Lexert Bionaz a del Gruppo subalpino Viverone (Biella), composto da volontari della protezione civile

Bagnini a quattro zampe

Cani «terranova», dimostrazione di soccorso nautico in Val d'Aosta

BIONAZ. Per la prima volta la Valle d'Aosta ospiterà una dimostrazione di salvataggio acque che avrà protagonisti dei cani «terranova». La manifestazione è in programma domenica lago Lexert di Bionaz, alle 11 e alle 15,30. Ad organizzare è il Gruppo subalpino di lavoro in acqua di Viverone (Biella), composto da volontari protezione civile. La dimostrazione si articolerà in serie di esercizi di salvataggio che vedranno impegnate le unità cinofile di Terranova. Questi cani, potenti nuotatori e incuranti del freddo, se addestrati al acqua di persone e cose, possono diventare i veri «bagnini a quattro zampe». La loro utilità maggiore nei laghi alpini, dove le basse temperature dell'acqua rendono difficili i soccorsi.

Domenica potrà essere quindi un'occasione per i proprietari di «terranova» assistere alla dimostrazione, per valutare se iscrivere poi i propri cani alla scuola soccorso nautico. Momento interessante anche per residenti e turisti. **[sa. b.]**

Castelferro di Predosa

Viaggio tra gli assi dei salamini d'asino e del tamburello

Castelferro, sagra del salamini d'asino numero 22

CASTELFERRO. Quattrocento abitanti, frazione di Predosa, nella fra Alessandria e Ovada, Castelferro in questi giorni raddoppia presenze grazie ai castelferresi emigrati e che in occasione delle ferie tornano al paese. Un gesto d'amore per la propria terra, ma divenuto quasi un dovere per partecipare alla «sagra dei salamini d'asino», giunta alla 22ª edizione. Uomini, donne, giovani, anziani e anche i bambini, ogni sera, fino al 21 agosto, sono mobilitati per offrire ospitalità assieme ad un originale menù, dove primeggiano i salamini d'asino «al cartoccio».

Le possibilità di gustare la carne di somaro qui sono moltissime: stracotto, arrosto tupolone con polenta, carne con rucola, agnolotti, prosciutto, con l'alternativa di varie specialità del luogo, tutto innaffiato i vini della Cantina sociale di Mantovana. La mobilitazione per la festa da parte di tutti coloro che amano Castelferro è in crescendo. Anche perché tutti sanno che buona parte del ricavato viene utilizzato per mantenere viva la tradizione del gioco del tamburello. E la squadra della Polisportiva «De Negri» appaga i sacrifici dei suoi supporter: da cinque anni Castelferro «campione d'Italia» ed al sesto successo. E dopo vinto la «Coppa Europa», proprio in questi giorni disputa a Borgosatollo (Brescia) la 18ª Coppa Italia, trofeo che la formazione ha già vinto volte negli anni passati. Il programma dei festeggiamenti è poi sottolineato da due appuntamenti. Il primo riguarda l'annullo speciale delle Poste italiane con la dicitura «Castelferro Campione d'Italia di Tamburello». Sono stampate speciali toline e l'ufficio postale per l'annullo filatelico è attivato oggi e domani dalle 16 alle 22. Il secondo è per oggi, alle 18, con la presentazione di due libri. Uno di Enzo Lago, Franco Nicoli e Umberto Andreolatti dedicato alla storia di Castelferro, l'altro di Filippo Piana, «Storia del gioco del tamburello». Stasera, 21, poi, «Camminata competitiva» lungo i colli castelferresi.

Renzo Bottero

Recital di Edoardo Vianello a Montechiaro d'Asti

Una notte «abbronzatissima» nella campagna astigiana

MONTECHIARO D'ASTI. Tra bikini e atmosfere balneari il ristorante-pub Basilicò preparara per domani sera l'arrivo di uno «principi» delle notti Anni Sessanta. Dall'inossidabile Edoardo Vianello sono attesi i suoi maggiori successi, colonne sonore di tante estati, da «Abbronzatissima» ai «Watussi» passando per «Pinne, fucile occhiali».

Non sarà quindi difficile ritrovare un clima balneare nella campagna astigiana. Ingresso libero (prima consumazione obbligatoria). Un prologo si avrà già stasera l'elezione di «Miss Bikini» accompagnata dalla musica di Prima Radio.

Oggi e domani sarà inoltre possibile gustare specialità marinare, paella e grigliate di pesce. Info. 0141/906.380. **[m. t.]**

Edoardo Vianello sono attesi a Montechiaro i maggiori successi di tante estati, da «Abbronzatissima» ai «Watussi» e a «Pinne, fucile ed occhiali»

Musica e poesia andaluse sull'onda del film «Il Ciclone»

Flamenco, si balla in Langa

Due serate nel castello-enoteca a Mango

MANGO. Sull'onda del Ciclone arriva il flamenco sulle colline di Langa. Un doppio appuntamento per stasera e sabato nel cortile del castello-enoteca.

Le «ardenti» dell'Andalusia saranno presentate dal Flamenco Sketches, trio che valorizza al massimo dimensione acustica (chitarre e percussioni), la vitalità ritmica e l'improvvisazione melodica. Il gruppo è formato : Denis Biason alla chitarra flamenco, Paolo Dal Sacco alla chitarra acustica e Umberto Trombetta alle percussioni.

La parte letteraria, presentata dall'attore Enzo Brasolin, sarà dedicata a Garcia Lorca con le rime più espressive prese da «Libro de Poemas».

Da contorno allo spettacolo i piatti della cuoca Carla Strata, accompagnati dai vini locali, compreso il moscato d'Asti da bere fresco e frigo. Per informazioni e prenotazioni telefonare a 0141/89141. **[r. s.]**

Natàlia Estrada è anche flamenco

Riviera e Costa Azzurra trascorrono il lungo ponte in compagnia dei big della canzone e dello spettacolo

Baglioni, tre concerti per vip a Montecarlo

Monologo di Proietti Sanremo, poi Pino Daniele e i Nomadi

SANREMO. Claudio Baglioni, Pino Daniele, Amadeus ma anche i Nomadi e Gigi Proietti: la Riviera o la Costa Azzurra trascorrono il lungo ponte di Ferragosto in compagnia dei big della canzone e dello spettacolo. «Apre» la rassegna Claudio Baglioni che da oggi, per tre sere, è il protagonista dello Sporting Club di Montecarlo, sicuramente il locale a maggiore densità di Vip del Mediterraneo. Tra concerti, alle 22, con la possibilità per il pubblico di trascorrere la serata ai tavolini del ristorante o sulle sedie del bar. Domani, invece, a Sanremo sarà di scena Gigi Proietti che presenta suo ultimo monologo al Casinò. Ai Pozzi di Loano, invece, Ferragosto con uno dei dj preferiti dal pubblico giovane, Amadeus.

In arrivo anche altri big per i giorni subito dopo Ferragosto. Si inizia lunedì, al campo sportivo di Sanremo, con il blues partenopeo di Pino Daniele. Daniele, che negli ultimi anni sembra aver ritrovato la grinta la dolcezza degli esordi, proporrà solo l'ultimo album ma che gran parte della sua vasta produzione.

Sempre al campo sportivo, il 23 agosto, a Pietra Ligure uno dei gruppi storici del rock impegnato italiano, i Nomadi. L'ingresso, per il concerto del complesso di Novellara, è gratuito e si prevede quindi il tutto esaurito. Per gli amanti dei ritmi argentini, struggenti tanghi e appassionate milonghe, appuntamento da non perdere il agosto a Roccavignale, in Val Bormida. Per la rassegna «Musica nei castelli», infatti, è previsto il concerto di Juan Flaco Biondini, chitarrista argentino di personaggi del calibro di Francesco Guccini e di Paolo Conte.

Claudio Baglioni, qui accanto, da per tre sere, è il protagonista dello Sporting Club di Montecarlo, sicuramente il locale a maggiore densità di Vip del Mediterraneo. Domani, invece, a Sanremo sarà di scena Gigi Proietti (sotto) che il Casinò presenta il suo ultimo monologo. Lunedì, il campo sportivo di Sanremo, il blues partenopeo di Pino Daniele (in basso). Il 23 a Pietra Ligure infine gli «storici» Nomadi

Altri appuntamenti con Amadeus e la chitarra-tango di Biondini

Stefano

Moda e lirica

Miss delle miss dopo «Aida»

ALASSIO. «Liguria moda & bellezza», con l'elezione della «Miss delle miss», sarà protagonista lunedì a Loano, ai Giardini Principe. A sfilare una trentina di ragazze che hanno vinto le selezioni svoltesi durante l'estate nei maggiori locali della Riviera. Sul palco di Loano si alterneranno le aspiranti miss in una vera propria sfilata di moda con i capi delle migliori boutique della Liguria.

Anche oggi, però, la Riviera offre una serie di appuntamenti interessanti. Ad iniziare dall'ormai tradizionale festa delle «Basure» (le streghe) che si svolgerà a Loano, sul lungomare mentre ad Alassio, per festeggiare il primo millennio vita della città, ci sarà un grande spettacolo pirotecnico. Lunedì a Cervo, invece, è previsto un concerto jazz nell'ambito del prestigioso «Festival internazionale musica da camera». Per finire, a Sanremo, questa sera va in scena una rappresentazione dell'Aida. La famosa opera verdiana sarà allestita all'auditorium Alfano con un cast voci decisamente valide coreografia originale che non fa rimpiangere i grandi spazi. **[s. p.]**

POLITECNICO DI TORINO
Sede di Alessandria

Corsi di diploma in

- Ingegneria Elettrica
- Ingegneria Elettrica orientamento Materie Plastiche
- Ingegneria Meccanica
- Ingegneria Meccanica orientamento Materie Plastiche

Corsi di diploma a distanza in

- Ingegneria Informatica
- Unica sede universitaria con orientamento per il settore Materie Plastiche
- Cooperazione per stages con oltre 60 Aziende
- Allineamento a schemi CEE
- Elevata richiesta dell'utenza
- Introduzione di moduli linguistici di scienze
- Forte carattere laboratoristico

Anno Accademico 97/98

- Periodo per la preimmatricolazione ed iscrizione al test di ammissione: **30 luglio 97 - 1° settembre 97**
- Test di ammissione (obbligatorio): **4 settembre 97**
- Termine ultimo per l'immatricolazione: **26 settembre 97.**

Per informazioni: Segreteria Sede Alessandria - viale Teresa Michel, 5 - Alessandria - Telefono 0131 226009/226966.

Difesa impenetrabile, invece, anche con il Genoa. Calciomercato: Livon alla Pistoiese

Un rebus a centrocampo per i grigi

In attesa del rientro di Sasà, Zoratti punta su Ferrarese

SPORT FLASH

Amichevole

Il Voghera batte il Lecco con un gol Russo

Il Voghera ha concluso la preparazione affrontando in amichevole a Salice il Lecco: anche stavolta successo per 1-0 dovuto al solito Russo, che ha calciato saetta la porta avversaria, leggermente deviata da difensore. I giocatori si ritrovano domani agli ordini di Sala, alla vigilia dell'incontro casalingo di Coppa Italia la Pro Vercelli. [r. c.]

Prima Categoria

Dalla Novese Mautone in prestito

Movimenti di giocatori al Comollo Novi (Prima categoria), quest'anno affidato nuovo allenatore Antonio Dessì. Dalla Novese è giunto in prestito il difensore Luca Mautone, classe '77. Sempre in prestito, sono finiti all'Aurora Novi, i centrocampisti Lino Licia, '74 Roberto Pizzo, '71. [r. c.]

Tennis

Due i Serravalle per classificati

Due tornei di singolare maschile femminile per non classificati si tengono sui campi in erba sintetica di Serravalle, dal 25 agosto al 7 settembre, a cura dell'Acsi. Le informazioni si ottengono telefonando allo 0338/2174727. [r. al.]

Atletica

Un serravallese giudice alle Universiadi

Il presidente dell'Atletica Serravallese Flavio Montessoro, in qualità giudice di atletica leggera, è stato convocato per le Universiadi in programma a settembre a Catania. Ha già ricoperto lo stesso ruolo in meeting internazionali e Mondiali di '87. [m. pu.]

Country horse show

La terza tappa in cascina a Montaldeo

Si svolgerà domani e domenica alla cascina Carrata Montaldeo la terza tappa del Country horse show, gara di equitazione che oltre alle classiche specialità della Gimkana, del Pole Bending, del Barrel Racing e del Cross Country, proporrà una prova di velocità a batterie eliminatorie. [m. pu.]

Ciclismo

Il 7 bre «Pedalando sul Po»

Si terrà il 7 settembre la 2ª «Pedalando sul Po», cicloturistica nazionale di medio fondo, 120 chilometri, indetta dall'Acsi. Iscrizioni: 0141/31601, 0368/3526387, 0338/243535, 0143/71572. [r. c.]

ALESSANDRIA. Grigi con il rebus del centrocampo. Anche nel match con il Genoa, l'intero reparto ha faticato a trovare il giusto assetto ed è in difficoltà nella fase di costruzione della manovra. E' questo il problema più grave da risolvere in vista dell'esordio in Coppa Italia con il Novara.

«E' vero, dobbiamo avere maggiore personalità nell'impostazione del gioco - ammette mister Giuliano Zoratti -. L'altra sera, per circa mezz'ora abbiamo provato a tessere trame di un certo rilievo, poi la qualità dell'azione è scaduta e abbiamo fatto un po' di confusione». Ferrarese in mediana è stato un semplice esperimento? «Non direi, finché mancherà Avallone avrò bisogno di elemento forte in interdizione - replica il tecnico -. Mi sembra che se la sia cavata bene, ma è ovvio che spero nel recupero tempestivo "Sasà", indispensabile per il centrocampo dell'Alessandria». Quali sono le sue condizioni? «Dalla risonanza magnetica, non sono emersi particolari guai al ginocchio - spiega il trainer -. Tuttavia, il giocatore sente ancora dolore e non riesce ad allenarsi con regolarità».

Dalle note negative a quelle positive. Mercoledì, i grigi hanno messo in mostra una difesa quasi imperforabile e un Fantini «super», capace di improvvise accelerazioni che hanno creato allarme nella retroguardia genoana. Di fianco all'ex veneziano ha brillato anche Califano, protagonista delle conclusioni più insidiose verso la porta degli ospiti. Zoratti ha invece rinunciato a Gasparini, che nel secondo tempo si è scaldato a bordo campo, ma è stato impiegato.

«E' stata una mia precisa scelta - sostiene il tecnico -. C'erano vecchi rancori tra Gasparini e alcuni giocatori rossoblù, che non gli avevano perdonato il gol realizzato lo scorso a Ravenna (decisivo per la mancata promozione in serie A "grifone"; ndr). Lui paura e sarebbe stato pronto a buttarsi nella mischia, ma io temevo che l'attaccante potesse subire qualche fallo cattivo e fosse a rischio di infortunio. Così, ho preferito tenerlo in panchina e preservarlo per il match Coppa il Novara, in cui non potrò disporre di Califano, convocato nella selezione azzurra che parteciperà alle Universiadi».

Infine, una notizia di mercato: l'Alessandria ha ceduto il difensore Livon alla Pistoiese.

Massimo Delfino

La panchina dei grigi. Con il Genoa mister Zoratti non ha schierato Gasparini

Incognite in Promozione

Dopo la rivoluzione del girone le avversarie sono da scoprire

Dopo la rivoluzione di serie D di calcio, che ha visto le squadre della provincia abbandonare le trasferte in Sardegna per passare a quelle in Toscana, muta anche la geografia della Promozione.

Le alessandrine hanno dato l'addio al girone D, che proponeva l'abbinamento con le torinesi, e state inserite nel raggruppamento B, l'unico che comprende formazioni di province. Come avversarie di Castellazzo, Fulvius/Samp, Monferrato, Pontecurone, San Carlo e Sarezzano troviamo quindi: Biella Villaggio Lamarmora, Canelli (neo-promossa), Crescentinese, Don Bosco Asti, Pecetto Torinese, Sandamianferrere, Trino, Tronzanese.

In un primo momento era stato inserito anche il Trecate, che poi è stato sostituito dalla Cossatese. Per le alessandrine, restati tre soli punti di riferimento - Crescentinese, Don Bosco Asti e Sandamianferrere - tutti gli altri club sono nuovi.

«Un bel guaio - commenta Augusto Papalia, che dal Monferrato è passato alla guida del Castellazzo -, bisognerà ricominciare tutto da capo in fatto di ricognizione preventiva delle avversarie. Posso anticipare che il Biella Villaggio Lamarmora, avendo terminato il campionato al terzo posto, sarà un contendente temibile. Stessa considerazione per la Crescentinese, che ha ingaggiato Vittone, ex Valenzana e Casale, Bonassi del Trino e ha come allenatore e giocatore l'ex nerostellato Masuero».

Castellazzo, che ha mantenuto invariato l'organico, rafforzandolo Mauro Guaraldo, classe 1974, difensore, prelevato dal Monferrato, reciterà certo una parte di primo piano. E intenzionati a far bene anche i gialloblù sansalvatoresi, che hanno compensato le di Guaraldo, Lasalvia (Tronzonese) Mori (Acqui) con l'ingaggio di Chilelli (Fulvius), Megna Fantin (Novese).

L'allenatore Augusto Papalia

Dovrebbe essere protagonista pure il San Carlo, che è privato solo di Bianco e Guzzon per cederli al Piovera.

Le incognite vengono dal rendimento di Fulvius/Samp e Pontecurone, che hanno rivoluzionato i rispettivi organici e faticheranno a trovare subito l'amalgama.

Resta un mistero per ora, la consistenza del Sarezzano, che ha lasciato partire Lombardi (Viguzzolese) Merolli (Bastida) e si è assicurato Zerlenga (Mezzanese) Delfino (Varzi).

Rodolfo Castellaro

CALCIO SERIE D

I nerostellati hanno segnato con Rinaldi

Casale-Pro Vercelli finisce in parità: 1-1

CASALE. Lo scontro tra le due vecchie avversarie del mitico quadrilatero piemontese finisce in parità (1-1), confermando la buona forma del Casale, che cede neppure ad una squadra serie superiore temibile come la Pro Vercelli.

«Siamo già a buon punto - conferma mister Pietro Nicola Petrucci -, quando completato l'attacco con 2-3 elementi saremo realmente competitivi». Nel frattempo, i neri sanno farsi rispettare grazie soprattutto allo «zoccolo duro» costituito da Izzo, Primizio, Isoldi, Rotolo, Melchiori, in cui sono innestati bene i nuovi Miglino, Milano e Cini, che è l'acquisto dell'ultima ora.

La cronaca. La Pro parte con l'intento di essere protagonista, trova sulla sua strada un Casale molto determinato. Ci prova prima Cini (10') poi un traversone di Izzo viene respinto dagli ospiti. Al 37' stupenda progressione di Melchiori, lesto a servire Franga: il tiro ravvicinato dell'attaccante è respinto Trombini. Nella ripresa, a sorpresa, passa la Pro Vercelli: punizione dal limite, calciata da Cavaliere, che incoccia nella traversa e poi nei piedi di Miglino, finendo in rete (57'). Rabbiosa risposta del Casale, che al 70' perviene al pareggio con un gran tiro Rinaldi. [r. c.]

Mister Nicola Pietro Petrucci

Ieri sera a Garessio, autorete di Schillaci

Al Derthona due gol dal Toro Primavera

TORTONA. Il Derthona ha affrontato ieri pomeriggio, al campo comunale di Garessio, il Torino-baby, allenato dal «poeta» Claudio Sala.

Il risultato finale stato di 2-0 a favore dei granata, che hanno tratto grosso vantaggio da una sfortunata autorete di Gianfranco Schillaci per sbloccare il punteggio: la gara, comunque, è tesa e vibrante dal primo all'ultimo minuto, con numerose occasioni da rete dall'una dall'altra parte.

«Solo che i nostri avversari queste occasioni riusciti concretizzarle, mentre noi le abbiamo solo sfiorate - ha commentato il direttore generale Eros Pogliani -. Comunque l'allenatore Massimo Venturini si è detto abbastanza soddisfatto sia del gioco sia dei progressi della squadra».

L'incontro rientrava nell'intesa che si sta sviluppando fra la società tortonese e quella granata e che ha già dato al Derthona Oscar Amatulli, centrocampista di belle speranze.

Il Derthona riprenderà la preparazione lunedì 18 al «campo dei pini» della frazione Passalacqua: giovedì (alle 20,30) giocherà a Pontecurone contro la squadra locale e domenica è atteso al «Natal Palli» dal Casale per il primo turno di Coppa Italia. [e. p.]

L'allenatore Massimo Venturini

Col Pavia 1-1 degli orafi in netto progresso

Due rigori sbagliati pari della Valenzana

VALENZA. Pur sbagliando due rigori, la Valenzana ha concluso in parità ieri il match amichevole con il Pavia (1-1), confermando di essere in netto progresso.

Soltanto il primo tempo è stato equilibrato, nel secondo gli orafi sono venuti fuori con prepotenza e avrebbero potuto chiudere la gara, senza gli errori dal dischetto.

Sono passati in vantaggio gli ospiti al 30' calcio di rigore, accordato dall'arbitro per un fallo di Panizza fuori e trasformato da Erbaggio. Sei minuti dopo, la Valenzana l'occasione del pareggio, per un fallo in area su Bello ma Bellatorre, dagli undici metri, fallisce il bersaglio.

Nella ripresa, al 60' Perziano supera tutti in velocità e offre a Micciché la palla dell'1-1.

Tre minuti dopo, secondo penalty a favore dei padroni di casa, ancora per un atterramento dello scatenato Bello; calcia Perziano, ma il bravo De Giorgi para.

Nell'amichevole con il Pavia, la Valenzana ha schierato: Della Ricca, Paolini, Panizza; Schiavone, Biasotti, T; Bello, Conti, Morello, Bellatorre, Perziano. Nel secondo tempo sono entrati Casarin, Salierno, Micciché, Migliazzi e Polastri. [r. c.]

Fabio Morello, della Valenzana

La squadra mantovana, capolista del campionato di A2, si conferma vera fuoriclasse del torneo

Coppa Italia, primo finalista è il Solferino

Battuto il Borgosatollo, oggi scenderà in campo il Castelferro

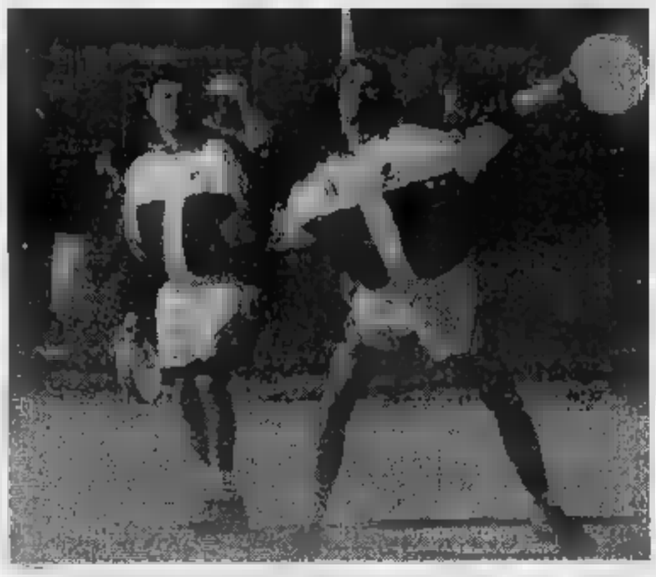

Il Castelferro scenderà in campo oggi a Borgosatollo nel torneo di Coppa Italia

BORGOSATOLLO. La squadra del Solferino, unica formazione di A2 ancora in lizza nel torneo, ha conquistato il primo dei due posti per la finalissima della 18ª Coppa Italia, che si giocherà domenica.

La squadra mantovana, che annovera giocatori ben noti come Pier Gianni Marcazzan e Gian Carlo Tasca, ai quali si giungono Marco Miceli, Davide Guerra e Mirco Andreoli, sta confermando pienamente avere tutti i titoli per capeggiare classifica del campionato di A2. L'altra ha spento tutte le velleità della formazione locale del Borgosatollo, battuta per 13 9, mentre ieri pomeriggio ha battuto Bardolino per 13 a 6.

Il Borgosatollo certo pensava ad una miglior sorte, giocando le finali sul proprio campo.

Ieri squadra mantovana è partita alla grande, tanto da allungare sul 7 a 1 nei confronti di un Bardolino completamente frastornato. Il tremendo caldo e, naturalmente, la fatica della sera precedente hanno causato problemi muscolari a Marcazzan e anche a Tasca. Di qui il recupero della formazione veronese, insufficiente però ad annullare vantaggio che gli avversari avevano accumulato.

Così nell'incontro di Bardolino Borgosatollo giocheranno solo per la finale per il 3° e 4° posto.

Il Castelferro-Tecnoreg è invece impegnato oggi, alle 15,30, con il Castellaro, la squadra capeggiata dal campionissimo Renzo Tommasi.

Naturalmente, il caldo avrà la sua parte per i campioni d'Italia ci sono tutti i presupposti per arrivare a conquistare la finale, che si disputerà domnica pomeriggio. La partita per assegnare terza e la quarta posizione sarà giocata invece sabato, in nottura. [r. bo.]

Oggi pomeriggio si corre il Memorial Girardengo-Colombo per Allievi

Sprint di scalatori Tassarolo

Il via verrà probabilmente dato da Gino Bartali

TASSAROLO. I migliori Allievi del Nord Italia partecipano oggi alla 17ª edizione del «Memorial Costante Girardengo Virginio Colombo», organizzato dalla società ciclistica «Pietro Fossati» di Novi. La tradizionale gara di Ferragosto si disputa con partenza e arrivo a Tassarolo.

Il ritrovo corridori fissato per le 13, mentre il via sarà dato alle 14,45. Il percorso chilometri) è durissimo e dovrebbe favorire una severa selezione del gruppo. La carovana affronterà la provinciale per Novi, poi dirigerà Bosco Marengo, Fresonara e Basaluzzo. Il primo passaggio da Tassarolo precederà l'ingresso in circuito, da ripetere due volte, attraverso Rovereto di Gavi, località Pessenti, bivio Giustiniana, Francavilla, Basaluzzo, S. Antonio Novi. L'arrivo è previsto intorno alle 17,15. molti i tratti salita ed è facile ipotizzare scatti a ripetizione parte degli scalatori. Sono favoriti i portacolori del Velo club Novarese, della Rostese e dell'Ardens Savigliano, c'è anche per gli atleti liguri e lombardi. Il «Memorial Girardengo Colombo» è organizzato in collaborazione con Sumps, Pro loco e Comune di Tassarolo.

E' stato invitato Gino Bartali e il campione potrebbe essere il massiere della gara. [m. d.]

Alla 17ª edizione del Memorial sono attesi Allievi da tutto il Nord Italia

I veri Biraghini si riconoscono dalla B

Solo Biraghi firma la qualità e la firma con la B per vostra maggiore garanzia. Da oggi infatti I veri Biraghini li trovate nella loro nuovissima confezione allegra, invitante, assolutamente unica e inimitabile. I Biraghini, subito pronti da gustare, sono cubetti di buona polpa di Grana Padano prodotto esclusivamente con latte piemontese.

Biraghi
Piacere, formaggi

ANTEY S.ANDRE' 17 AGOSTO 1997
3ª FIERA DELL'ARTIGIANATO TIPICO VALDOSTANO

RISERVATO AGLI ALLIEVI DELLE SCUOLE DI SCULTURA, INTAGLIO, TORNITURA, VANNERIE

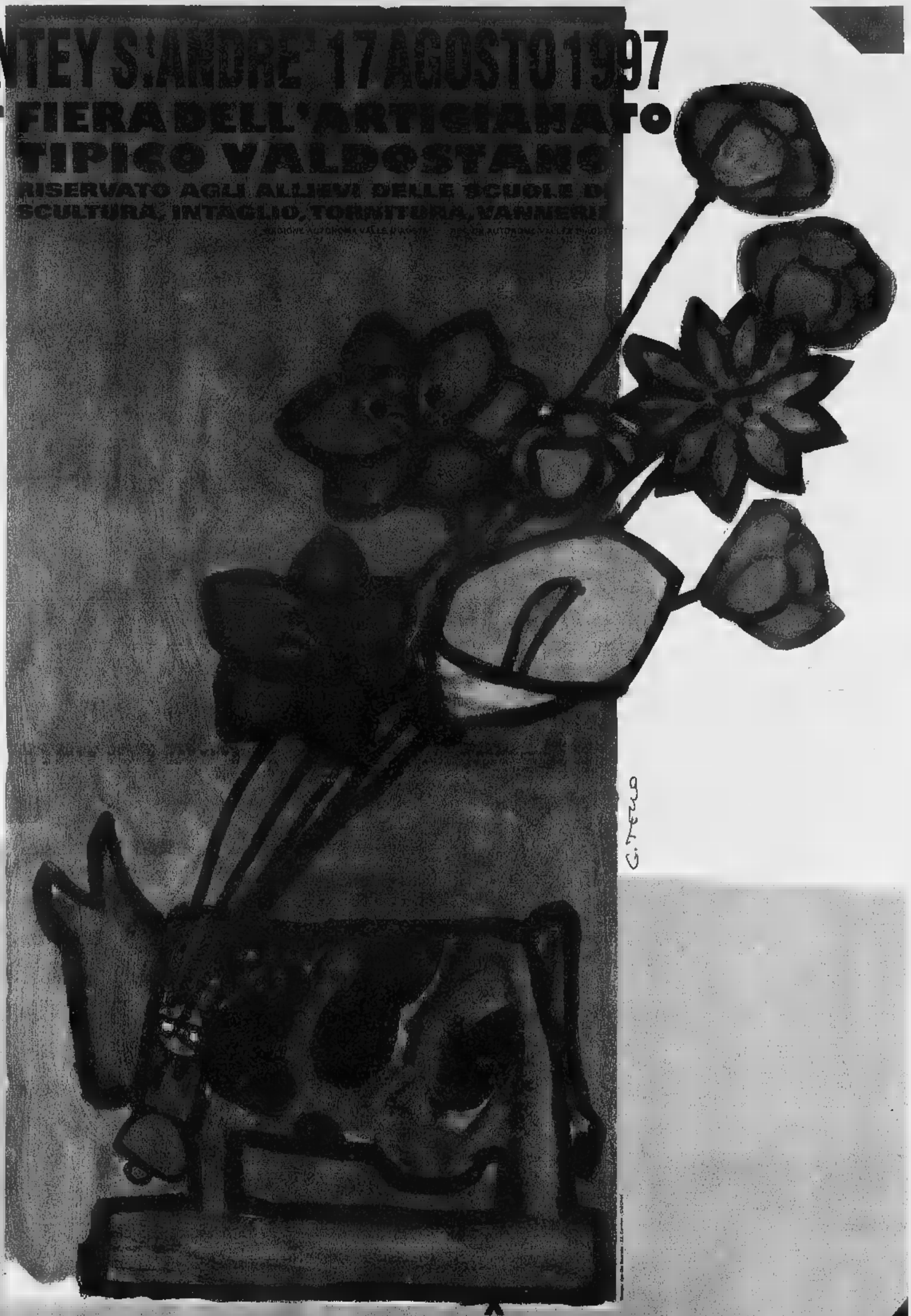

ANTEY S.t ANDRE' 17 AOÛT 1997
3e FOIRE DE L'ARTISANAT TYPIQUE VALDÔTAIN

RÉSERVÉE AUX ÉLÉVES DES ÉCOLES DE SCULPTURE, GRAVURE, TOURNAGE, VANNERIE

MUSEO REGIONALE
DI SCIENZE NATURALI
ST. PIERRE
Tel. 0165 903.485

LA STAMPA

VALLE D'AOSTA

QUALI FIORI CRESCONO
AL DI SOPRA DEI 4000 MT
Aperto tutti i giorni
ORARIO VISITA 9-19 continuato

Venerdì 15 Agosto 1997 REDAZIONE: PIAZZA CHANOUX 28, TELEFONO 23.11.81 Ao 37

Nonostante le previsioni, «invasione» di turisti per Ferragosto

Tre giorni di «tutto esaurito»

Le proposte di intrattenimento più curiose

A sinistra il «canyoning» in questi giorni lo può praticare anche nel torrente Machaby nel parco del Mont Avic A destra traffico in autostrada

AOSTA. Il Ferragosto non ha tradito la Valle d'Aosta neppure in un'annata che finora, agli operatori del turismo, ha regalato pochi motivi per sorridere. La regione, almeno in questo lungo «ponte», potrà esporre il cartello «tutto esaurito».

Traffico intenso, ma scorrevole su strade e autostrade. Frotte di turisti a piedi sui sentieri montani, per le vie di Aosta e di tutte le località turistiche della Valle. Alberghi al gran completo da Courmayeur a Cogne, da Gressoney e Cervinia, da Ollomont ad Ayas, a Saint-Vincent. La Valle raddoppia la popolazione. Personaggi importanti sparsi su tutto il territorio, dal presidente della Camera Luciano Violante ai ministri Giovanni Maria Flick, Rosy Bindi e Franco Bassanini, dal «compagno scomodo» Sandro Curzi al sociologo Giuseppe De Rita.

La stagione resterà così almeno fino a domenica. Dappertutto fiorire iniziative per allietare il soggiorno di chi ha scelto la Valle d'Aosta anche solo per una vacanza «mordi e fuggi». Folclore, cultura, musica, tradizione, gastronomia. La Valle d'Aosta mette in mostra tutto il ricco patrimonio di valori. Il tempo sembra voler fare dare una mano alle previsioni che promettono per oggi «clima ben soleggiato e caldo, con possibile formazione, nel pomeriggio, di cumuli sui rilievi e, soprattutto in montagna, debole rischio di qualche isolato rovescio serale. Venti deboli in quota, a regime di brezza nelle valli». La previsione valida anche domani.

In tutte le località di montagna oggi è festa per le guide. In molte sono in programma sagre paesane, processioni religiose, mostre, «veillà» alla riscoperta degli antichi mestieri. A Cervinia è possibile sciare sul ghiacciaio al prezzo di 65 mila lire per uno skipass giornaliero. Ad Aosta, per chi ama gli spettacoli insoliti, questa sera all'arena della Croix Noire nella periferia Est della città è in programma il combattimento delle mucche, la tradizionale «Bataille des reines» che per l'occasione si svolge in notturna.

Chi invece ama mettersi alla prova e vuole un minimo di brivido può provare il «canyoning». L'organizza il No Limits Center di Champdepraz. Bastano un costume da bagno e un paio di scarpe da tennis e di scarponcini. Poi si può provare l'emozione di passare ore a bagno nel torrente Machaby nel parco del Mont Avic, nel territorio di Champdepraz. Due guide fanno scendere gli ardimentosi in corda doppia per una ventina di metri fino al torrente. Di qui, bardati con una muta da sub, via a capofitto nelle rapide, per arrivare a Champdepraz dopo avere superato una serie infinita di salti, saltoni, onde e «tobogà» rocciosi. Anche questa è Valle d'Aosta.

Alessandro Camera

Negozi aperti in città

Serrande alzate in centro Limitate le corse dei bus

AOSTA. Finiti i tempi di «serranda selvaggia» in Valle d'Aosta, quando trovare un negozio aperto nel capoluogo regionale intorno al Ferragosto era un'impresa. Tutto aperto e con orari più ampi che in passato. «Siamo in piena crisi - dice Pierantonio Genestrone, presidente dell'Associazione commercianti della Valle d'Aosta - e se il commerciante vuole sopravvivere deve tenere alzate le serrande quanto più è possibile, non abbassarle». Oggi quindi, in particolare nelle strade del centro storico del capoluogo regionale, i negozi di ogni genere, dagli alimentari all'abbigliamento ai souvenir saranno aperti almeno fino alle 13. Aperti pure i supermercati cittadini e i magazzini della grande distribuzione alla periferia della città.

I turisti che affollano le strade aostane troveranno pane fresco. Serrande alzate in gran completo per bar e ristoranti. Attenzione invece ai trasporti urbani. Nel capoluogo circolerà solo il bus numero 3, quello della linea Montan di Sarre-ospedale Beauregard. Nessun problema invece per i taxi, con i autisti al completo e pronti a rispondere alle chiamate. Ordine pubblico garantito. Le forze dell'ordine nei giorni «caldi» del Ferragosto intensificano i servizi e pattugliano la città. I vigili urbani saranno impegnati, oltre che a regolare un traffico cittadino più caotico del solito, anche per garantire il regolare svolgimento della Festa del Borgo e della eliminatoria della «Bataille des reines» alla Croix Noire. Nessun problema neppure per coloro che malauguratamente dovranno ricorrere alle cure ospedaliere. Pronto soccorso e servizi di emergenza come il 118 funzioneranno regolarmente. [a. c.]

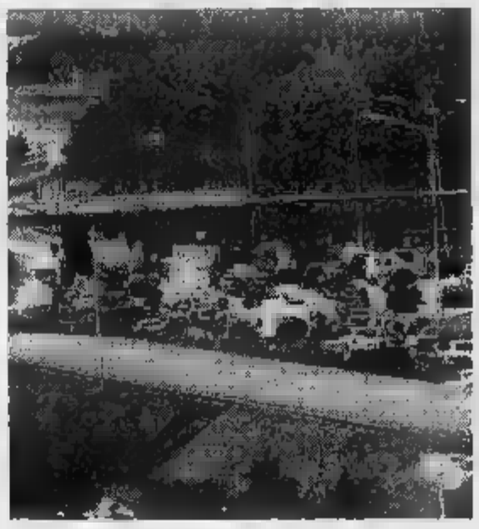

PRIMO PIANO

Aosta

Donne manager? Non in Valle

Soltanto sei donne valdostane hanno mostrato interesse alla carriera di manager. La legge che favorisce l'imprenditorialità femminile è entrata in vigore da poco e le richieste per accedere ai finanziamenti andavano presentate entro il 31 luglio. Ma, nonostante la «promozione» fatta dal Centro sviluppon in Valle hanno risposto in sei. PAG. 39

Aosta

Le guide alpine oggi in festa

Guide alpine in festa per Ferragosto. Sono in programma benedizioni di corde e rampoi, esibizioni di arrampicate e dimostrazioni di soccorso. Tra le novità, l'orario pomeridiano a Cervinia e l'utilizzo della parete artificiale di Courmayeur. PAG. 39

Fénis

Hérin in pista per la Coppa

Corrado Hérin oggi gareggia per vincere la Coppa del Mondo di discesa di mountain bike. PAG. 43

IL CASO

UNA FUGA NELL'ACQUA

La polizia nel punto in cui si è tuffato lo spacciatore in fuga e, a fianco, gli agenti della Narcotici con l'eroina sequestrata all'extracomunitario in fuga

Aosta, scomparso nel buio dopo aver gettato 15 dosi di eroina

Uno spacciatore «braccato» si tuffa nel torrente Buthier

SONO giorni di caldo torrido, anche in Valle d'Aosta. Giovani e anziani, turisti e residenti, cercano di frequente un po' di refrigerio nelle acque di qualche torrente. Lasciano al bordo del corso d'acqua la maglietta e l'asciugamano e si gettano in acqua. Ma c'è anche chi, tuffandosi, tenta di sfuggire alla polizia che lo insegue. E sulla «battigia» lascia, al posto dell'asciugamano, l'eroina pronta per lo spaccio.

E' accaduto nella tarda serata di mercoledì, ad Aosta. L'insolito tuffatore notturno è un extracomunitario, sparito nelle fredde acque del torrente Buthier. Lo hanno cercato anche i vigili del fuoco, con le cellule fotoelettriche, per aiutarlo ad uscire dall'acqua. Ora lo cerca la polizia, per mettergli le manette ai polsi. Annegato? Ferito e nascosto? Latitante sano e salvo e pronto a spacciare di nuovo? Chissà, soltanto ipotesi, per ora.

Alla centrale operativa della questura di Aosta l'allarme è scattato alle 23,30. Una pattuglia della squadra «Volanti» era impegnata in un controllo nella zona di via Valli Valdostane. L'auto degli agenti, in corso Ivrea, è scesa lungo la via e, pochi metri dopo il sottopasso ferroviario, si è fermata. Via Valli Valdostane prosegue sulla sinistra, ma gli sguardi degli agenti erano rivolti nella direzione opposta. C'è un piazzale polveroso, zeppo di rifiuti di ogni genere, compresa molte siringhe.

Terra di nessuno, punto di ritrovo di tossici e spacciatori. Seminascosto in un cespuglio, c'era un extracomunitario. Ha visto arrivare l'auto bianco-azzurra della polizia e ha capito in fretta che, per lui, era molto meglio allontanarsi. Nelle tasche un involucro pieno di eroina, già divisa in 15 ovuli chiusi con il cellophane. Dosi pronte per essere vendute ai tossici valdostani. I poliziotti hanno gridato «Alt». La risposta dell'extracomunitario è stata la fuga. Ha gettato l'involucro in terra e ha cominciato a correre verso il fondo del piazzale. C'è un sentiero, che finisce a ridosso del torrente Buthier, a poca distanza dalla linea ferroviaria della Cogne.

Il fuggitivo davanti, i poliziotti dietro. Arrivato sul bordo del torrente, l'extracomunitario aveva due possibilità: il Ferragosto dietro le sbarre o un salto nel buio. Ha scelto la seconda possibilità e si è tuffato nel Buthier, poca acqua e tanti sassi. Quattro metri di altezza, abbastanza per farsi male. E' cominciata la «caccia all'uomo», a cui hanno partecipato anche i vigili del fuoco di Aosta, che con le loro cellule fotoelettriche hanno illuminato la zona. Ma del fuggitivo nessuna traccia.

La droga è stata sequestrata dalla polizia. Gli agenti hanno visto il volto dell'extracomunitario, non è uno sconosciuto agli archivi della questura. Di lui, finora, non ci sono tracce. Dopo quel salto nel buio, nulla. Soltanto l'eroina, in terra.

Sergi

Galleria
BIELLA in via Italia 1
Tel. 015 23143

Pellicceria
Maucci

OLTRE MILA
300 m²
DI ESPOSIZIONE

VALUTIAMO
da 300.000 a 3.000.000 (Tremilioni)
il tuo vecchio capo
in pelliccia, pelle, renna, montone...

Fai cambio con i nuovi capi
della collezione 1997/98
Prenota con 100.000 - 200.000 lire
di acconto e ritiri con comodo.

APERTI AGOSTO

Molte vacanze per i giovani con forti sconti

RIMESSE A MODELLO - CUSTODIA - LAVAGGIO PELLICCE e MONTONI

ROLEX

Rivenditore autorizzato ROLEX
Per la Valle d'Aosta
TROSSELLO
AOSTA - Via De Tillier
COURMAYEUR - Via Roma

Soltanto 6 domande in Valle per accedere ai finanziamenti della legge 215

Imprenditrici? «No, grazie»

Le donne snobbano l'iniziativa dello Stato

AOSTA. Imprenditoria valdostana al femminile? «No grazie». E' quanto emerge dalla risposta che le donne hanno dato alle possibilità offerte da una legge del 1992 (la 215) finalizzata a creare «aziende al femminile», stimolando cioè l'imprenditorialità [illegible]. Una normativa del governo Prodi (legge Bersani) ha dato operatività alla legge e un finanziamento di 10 miliardi per il [illegible] 20 miliardi per il '99, da aggiungere ai [illegible] miliardi e 200 milioni già in portafoglio.

Le richieste per accedere ai finanziamenti previsti dalla legge scadevano il 31 luglio scorso. Le donne valdostane intenzionate ad intraprendere la carriera di imprenditrici (o quelle intenzionate ad ampliare attività già esistenti) [illegible] state soltanto 6.

E questo [illegible] il Centro Sviluppo avesse dato spazio all'informazione sull'iniziativa, [illegible] un seminario di studi a fine maggio.

«Eravamo rimasti abbastanza soddisfatti dall'interesse suscitato dall'incontro - dice Claudia Carnevali del Centro Sviluppo - cui avevano partecipato circa 40 imprenditrici».

«Avevamo messo a disposizione la struttura del Centro - aggiunge Carnevali - per aiutare le imprenditrici valdostane nell'istruzione della pratica e per inoltrare la richiesta al Comitato per l'imprenditoria femminile, istituito appositamente dalla legge e presieduto dal ministro dell'Industria. Avevamo predisposto modelli e prospetti e [illegible] detti disponibili a dare tutto l'apporto necessario, anche perché ci eravamo resi conto della complessità delle incombenze per arrivare in fondo alla trafila burocratica».

Aver ricevuto solo 6 domande, per il Centro Sviluppo, «ha indubbiamente rappresentato una delusione. L'interesse suscitato dal seminario ci aveva fatto sperare in bel altro». Le «offerte» della legge 215 [illegible] piuttosto allettanti sul piano finanziario.

Il limite massimo di intervento è fissato in 100 mila Ecu in 3 anni, pari a circa 20[illegible] milioni di lire. Le provvidenze previ[illegible] dalla legge, riservate esclusivamente ad imprenditrici, prevedono un contributo a fondo perduto fino a raggiungere un massimo del 50 per cento delle spese e finanziamenti a tasso agevolato cumulabili. Ora le 6 domande delle imprenditrici valdostane che hanno presentato la documentazione per sfruttare la legge 215 verranno esaminate dal Comitato ministeriale.

Entro 120 giorni le «aspiranti imprenditrici» dovrebbero ricevere la notizia di un loro inserimento nella graduatoria degli aventi diritto ai finanziamenti. E successivamente arriveranno i fondi. **[a. c.]**

Emma Marcegaglia presidente dell'Associazione giovani industriali italiani In Valle le donne hanno snobbato le possibilità offerte dalla legge 215 per diventare imprenditrici

Nelle vie cittadine

Protesta sui cantieri stradali

AOSTA. «Un atteggiamento irresponsabile e incivile». L'affermazione [illegible] di Dario Frassy, [illegible]sigliere comunale di Forza Italia-Ccd, [illegible] rivolta alla giunta municipale [illegible]durante [illegible] informare i cittadini sulla tempistica [illegible] lavori di scavi nelle strade». Il consigliere si riferisce al prossimo avvio degli interventi per la posa [illegible] cavi [illegible] parte dell'Enel, Digrava e Telecom, nelle vie Porta Praetoria, [illegible] Tillier, Conseil des Commis, Xavier de Maistre [illegible] piazza Chanoux. Lavori che, come è stato deciso nella riunione del 3 luglio tra gli uffici tecnici e le aziende interessate, cominceranno [illegible] 1° settembre [illegible] si protrarranno fino al 30 ottobre. Frassy chiede che i lavori vengano avviati «almeno dieci giorni dopo».

[illegible] sindaco - dice ancora - non ha ancora emanato l'ordinanza con cui, informando i cittadini delle opere stradali, impartisce le varie modifiche alla viabilità, per transito, operazione di cari[illegible] e scarico merci [illegible] altro». Frassy imputa lo stesso disinte[illegible] nell'informare gli abitanti «all'ufficio stampa, all'addetta alle pubbliche relazioni, alla pubblicazione periodica dell'Amministrazione», un comportamento che, secondo Dario Frassy, «impedisce agli operatori commerciali di organizzare la propria attività». E conclude: «E' inaudito che in una città turistica, si aprano i cantieri prima del termine della stagione». **[s. l.]**

NOTIZIE DALLA VALLE

Valpelline

Alpinista ferito sulla Dent D'Hérens

Uno scalatore bergamasco, di cui Protezione civile e «118» non hanno diffuso le generalità, è rimasto ferito in modo grave [illegible] pomeriggio [illegible] saliva verso la vetta della Dent D'Hérens (4171 metri). L'uomo è stato colpito [illegible] testa da una scarica di sassi. E' stato soccorso con l'elicottero e, dopo le prime [illegible] all'ospedale di Aosta, [illegible] trasferito al Centro traumatologico ospedaliero di Torino. **[s. ser.]**

[illegible]

Giovane «in affidamento» arrestato [illegible] polizia

La squadra mobile ha arrestato, su ordine del giudice di [illegible] glianza di Torino, Giovanni Virgillito, [illegible] di Aosta. Il giovane era «in affidamento», non poteva cioé abbandonare la sua abitazione su ordine del magistrato. Ma l'altra sera [illegible] polizia, durante un controllo nella casa del giovane, non ha trovato Virgillito. Il giudice [illegible] ha quindi ordinato l'arresto. **[s. ser.]**

Gressoney

Appuntamenti con burattini, diapositive [illegible] musica

Domani alle 17 in piazza Tache a Gressoney-La-Trinité, lo spettacolo di burattini «Pelle d'asino». Alle 21 nella chiesa proiezione di diapositive [illegible] walser della Valle del Lys. Alle 21,30, [illegible] salone d'onore [illegible] Castel Savoia di Gressoney-Saint-Jean, concerto del clarinettista Vincenzo Mariozzi e del pianista Piotr Todor Petrov.

[illegible]

Salto con l'elastico dal ponte

Domani e domenica dal ponte di Avise la Jumping keller organizza l'«Elastic time»: [illegible] metri a testa in giù. L'appuntamento è alle 10 al ponte. Per prenotazioni telefonare allo 0041/22/7001977 [illegible] Ginevra.

Courmayeur

[illegible]aniele Del Giudice a «Incontri d'[illegible]

Oggi, alle 18, al Jardin dell'Ange, tavola rotonda sul tema «Monte Bianco, l'alpinismo è il suo mondo». In serata ballo con orchestra. Domani alle 18 per gli Incontri d'autore, Daniele Del Giudice presenterà «Mania». Alle 21,30 è in programma uno spettacolo [illegible] cabaret con Diego Parassole.

Chamois

La [illegible] di Ferragosto con il [illegible]

Falò [illegible] piazza e teatro di strada oggi per la tradizionale festa [illegible] Ferragosto. Nel pomeriggio spettacolo, mentre la serata è dedicata alla distribuzione di vin brulé e dolci. **[sa. b.]**

«Un tronco per amico» con 11 scultori

Cavorsin ha vinto il concorso dell'Apt

Lo scultore Roberto Cavorsin di Verrayes ha vinto il concorso «Un tronco per amico»

VALPELLINE. E' stato Roberto Cavorsin di Verrayes il vincitore del concorso «Un tronco per amico», organizzato dall'Azienda di promozione turistica del Gran San Bernardo. La manifestazione dedicata all'artigianato tipico valdostano ha coinvolto undici artigiani della Valle in altrettanti Comuni del comprensorio. Gli artigiani per tre giorni hanno lavorato «dal vivo», sulle piazze, un tronco di pino cembro dato dagli organizzatori. Una giuria ha poi valutato i lavori. Cavorsin è stato scelto per il profilo di donna realizzato sulla piazza di Valpelline. Il suo lavoro, come quello del secondo classificato al concorso, Eddy Desaymonet di Quart e del terzo, Carlo Doria [illegible] Torino, [illegible] in esposizione ad Etroubles, nella sede dell'Apt. **[sa. b.]**

A spasso nelle esposizioni aostane, fra tele che offrono ricordi di luoghi perduti

Le mostre, dove si rivede il passato

Sono le uniche certezze del turismo «mordi e fuggi»

AOSTA. Estate di turismo itinerante, dicono le statistiche: presenze «mordi e fuggi» che [illegible] fermano poco [illegible] alberghi e ristoranti, non affittano case, vivono di pizze e panini, guardano e vanno. Castelli e cascate, boschi e vallate, cime innevate e laghi alpini sono gli obiettivi dei loro sguardi, [illegible] di fugaci comparse. Ma ci [illegible] luoghi che più di altri [illegible] prestano a questa massa in movimento, ansiosa di accumulare esperienze in rapidità, pillole sintetiche di geografia o di cultura, senza approfondimenti nello spazio e nel tempo. Sono le mostre di cui la Valle d'Aosta [illegible] ricca e propositiva. Qui sia i turisti «stanziali», [illegible] i «nomadi», trovano un interesse comune.

Per un turista «tipo» si parte dal capoluogo regionale, denso di occasioni espositive. E si parte dalla mostra che introduce all'immaginario pittorico valdostano del [illegible] scorso, «La Valle d'Aosta nella pittura dell'800», al museo di piazza Roncas fino al 12 ottobre. Qui [illegible] viaggiatore trova una regione che non c'è più, se [illegible] nei contorni essenziali dal paesaggio montano. L'architettura tipica di cui testimoniano quelle tele oggi è soffocata dall'edilizia condominiale, mentre la vista delle montagne, delle valli e [illegible] fiumi è «schermata» dai piloni dell'alta tensione, dalle autostrade, dalla canalizzazione delle acque. I costumi tipici sono scomparsi nei musei o esiliati nelle feste del folklore. Restano i cieli, sempre capricciosi di nubi, come allora.

Il [illegible] fra il passato [illegible] loristico dei quadri e il presente sporcato dal «progresso» si stempera e si blocca di fronte al rigore delle immagini sacre delle icone russe, la cui composizione figurativa sembra appartenere a [illegible] mondo virtuale di siderale lontananza. Qui siamo nella mostra «Mille anni di cristianesimo in Russia» (Centro Saint-Benin, fino al 5 ottobre), che raccoglie tavole realizzate [illegible] l'XI secolo e la contemporaneità. Figlie di una collezione del Museo Russo di Stato [illegible] San Pietroburgo, le icone testimoniano [illegible] una fede immutabile, di una venerazione «mariana» [illegible] [illegible] un amore archetipo verso la madre. Per gli occhi [illegible] [illegible] sono però anche l'occasione [illegible] farsi assorbire dai colori intensi e ricchi [illegible] sfumature: gli ori, i rossi, i neri, gli ocra, i grigi argentati, toni cal[illegible] [illegible] figurazioni accolte nel buio delle chiese e destinati a riflettere la luce come la fede.

Il regno eterno della rappre[illegible] [illegible] si mobilita invece di fronte al trionfo [illegible] fant[illegible] più irriverente e visio[illegible] ai soggetti figurativi ch[illegible] escono dalle pietre, dai metalli e dalla carta. Qui è il regno di Joseph Maria Subirachs, artista catalano erede della genialità eclettica di Gaudì. Nelle pause di un lavoro [illegible] che lo porterà a tentare di dare tocchi risolutivi alla Sagrada Familia [illegible] Barcellona, Subirachs espone [illegible] Tour Fromage (fino al 14 ottobre) opere grafiche e sculture. Come una sorta di Ferec della materia solida, anche l'artista catalano propone [illegible] rappresentazione della vita [illegible] condo [illegible] serie di «istruzioni per l'uso»: dalla pietra e dal metallo escono così [illegible] forme di dettagli, oggetti, volti e corpi trasfigurati secondo coordinate allo stesso tempo geometriche e visionarie. Di fronte [illegible] esse il turista alla ricerca di stimoli si ferma e decide di ripartire. Aosta non può dare [illegible] più di quanto ha visto. Il prossimo viaggio si farà in montagna.

[illegible] Barisone

Un'immagine della [illegible] «La Valle d'Aosta nella pittura dell'800» allestita a piazza Roncas e, a destra [illegible] scultore spagnolo Joseph Maria Subirachs

AL GIORNALE

Felicità metafisica [illegible] la vaporiera

Sull'Aosta/Pré-St-Didier si viaggia [illegible] il treno trainato dalla locomotiva a vapore. La gente corre eccitata alla stazione sperando [illegible] occupare i posti vicino ai finestrini. La bella locomotiva attende scaricando nell'aria sbuffi [illegible] fumo bianco. Finalmente [illegible] capostazione dà il segnale, la vaporiera strappa alla loro inerzia i vagoni e il treno si mette in moto. Sulla salita del cimitero la vaporiera emettendo affannosi sospiri di fumo e vapore ma [illegible] riprende sulla piana di Sarre. Il treno Aosta/Pré-St-Didier sul quale [illegible] viaggia mai nessuno è stracolmo. Il costo [illegible] biglietto [illegible] andata è [illegible] 13 mila lire, sacchettino [illegible] mele liofilizzate, stuzzichini con mocetta e fontina inclusi nel prezzo. Da bere niente. La gente a bordo è euforica: [illegible] paesaggio è bello, e il viaggio virtuale negli Anni 20 rinverdisce i ricordi di più anziani e alimenta la fantasia dei più giovani. [illegible] stuzzichini vengono consumati con lieta voracità. Quando poi il treno si ferma al cospetto del Monte Bianco, conferendo all'avvenimento revival-ecologista una [illegible] impronta metafisico, l'estasi e l'entusiasmo pervadono tutti i partecipanti. Peccato che il fumo che intossicherebbe i viaggiatori [illegible] non si provvedesse tempestivamente a tirare su i finestrini quando il treno entra in galleria (e a questo punto gli ecologisti a bordo non riescono [illegible] dissimulare il loro imbarazzo) non [illegible] incenso, data la solennità che si [illegible] voluto conferire all'avvenimento. Oggi si ignora Maastricht e i suoi parametri, l'appartenenza all'Europa, i deragliamenti, la lentezza e tutti gli altri inconvenienti delle ferrovie italiane, la voragine gestionale dell'Aosta/Pré-St-Didier. La dose di narcotico a base [illegible] un viaggio [illegible] una locomotiva d'epoca, [illegible] mocetta e fontina, di mele liofilizzate, e anche [illegible] momenti metafisici fa [illegible] effetto; oggi questo treno nato per trasportare carbone e vanamente destinato al trasporto commerciale e turistico si riscatta e per un giorno dispensa a piene mani felicità al modico prezzo di 13 mila lire.

Cesare Marchetti, Sarre

NUMERI UTILI

NUMERI UTILI

[illegible] Urbani Aosta: 238.238/300.[illegible]
[illegible] [illegible] fuoco: 115
Protezione civile: 238.222
Ospedale: 3041
Pronto Soccorso: 304.256/304.290
[illegible] 118
Soccorso alpino 34.983;
Unità sanitaria locale: 3091
Percorribilità strade: 303.754/35.655
Difensore civico: 262.214
Amministrazione regionale: 273.111
Comune di Aosta: 3001
[illegible] 221
Traforo Mon[illegible] Bianco: 89.421
Traforo Gran [illegible]
Autostrada (Sav): 0165/560.411

FARMACIE DI TURNO

Ad **Aosta** *(distr. 5)* oggi è di turno, con orario dalle 9 alle 22,00 (a porte aperte) e dalle 22 alle 9 di domani (a porte chiuse) la farmacia *Comunale 4*, [illegible] Saint-Martin de Corléans. Per gli altri Comuni della regione le farmacie osserveranno i turni di notte secondo lo schema sottoindicato per oggi.
Distr. 1: *Courmayeur*, La Thuile (entro 15 minuti dalla chiamata su ricetta medi[illegible] urgente)
Distr. [illegible] *Villeneuve*, Cogne (entro 15 minuti dalla [illegible] [illegible] ricetta medica urgente)
Distr. 4: *Valpelline* (entro 15 minuti dalle chiamate su ricetta medica urgente)
Distr. 6: *Nus* (entro 15 minuti dalla chiamata su ricetta medica urgente)
[illegible] **7:** *Breuil-Cervinia*
Distr. 8-9: *Saint-Vincent*
Distr. 10: *Brusson*
Distr. 11-12-13: *Verrès*
Distr. 14: *Issime*

[illegible] DI TURNO

Venerdì 15 agosto
Aosta: Agip, corso Ivrea; Shell, via St-Martin de Corléans; Tamoil, corso Ivrea; IP, via P. S. Bernardo; Esso, viale F. Chabod; Fina, via G.S. Bernardo.
Aymavilles: IP; **Charvensod:** Agip; **Châtillon:** Esso; **Fénis:** Fina; **Gressan:** Pila; **Hône:** IP; **Chambave:** Shell; **Donnas:** Shell; **Montjovet:** Fina (S.S. 26); [illegible] Es[illegible] **Sarre:** Esso; [illegible] Agip (via della Libertà); **St-Vincent:** Esso; Agip (viale Piemonte); **Verrès:** Agip (S.S. 26)

Aosta: (0165) 361221/262260
Courmayeur: (0165) [illegible]
Châtillon/St-Vincent: (0166) 61360/61357
Donnas: (0125) [illegible]

POLIZIA [illegible]

Questura: (0165) 23711
Polizia stradale: (0165) 361545

[illegible] DI [illegible]

STATO CIVILE

[illegible]

Si sposeranno. Mariano Gilberto con Barbara Poddine; Davide Rapetti con Barbara Molino.

ATTIVITA' AMMINISTRATIVA. [illegible] Con un finanziamento [illegible] 472 milioni, la giunta regionale ha approvato l'organizzazione [illegible] iniziative di formazione professionale destinati a portatori di handicap mentali.

Aosta. La giunta regionale [illegible] concesso [illegible] contributo [illegible] 75 milioni all'Associazione per la prevenzione [illegible] [illegible] delle malattie vascolari per [illegible] realizzazione [illegible] una campagna [illegible] informazione sul [illegible] dell'ipercolesterolemia.

[illegible] La giunta regionale ha approvato il finanziamento di [illegible] progetti proposti dal Comune di Aosta. Il primo riguarda la promozione di [illegible] serie di iniziative di ordine sociale, culturale e di formazione indirizzata ai giovani; spesa prevista 64 milioni. La seconda interessa un contributo [illegible] 26 [illegible] per il [illegible] Informagiovani e per l'Archivio giovani [illegible] italiani per iniziative da organizzare fino al 31 [illegible] '97.

Courmayeur. Per l'organizzazione del rassegna internazionale del cinema «Noir in festival» di Courmayeur a dicembre, la giunta regionale ha deli[illegible] [illegible] sovvenzione [illegible] 132 milioni all'Apt Monte [illegible]. **[a. c.]**

LEGGI TRE, PAGHI DUE.

Con l'abbonamento, La Stampa costa solo 1000 lire.
In pratica, ogni tre copie una è gratis.

ABBONAMENTO ANNUALE

COPIE A SETTIMANA	COPIE IN 1 ANNO	PREZZO (L. 1000 a copia)
6	300	L. 300.000
7	357	L. 357.000

[illegible] giornale viene consegnato tramite posta.

LA STAMPA

A conti fatti, abbonatevi.

[illegible] INFORMAZIONI: UFFICIO ABBONAMENTI TEL. 011/6568334-335

ALPINISMO

[redacted]

«Mappa» delle esibizioni organizzate per Ferragosto

Le guide festeggiano arrampicando in palestra

A fianco, il presidente delle guide della Valle d'Aosta Vito Favre Sotto, la parete artificiale d'arrampicata di Courmayeur

FERRAGOSTO [redacted] il giorno tradizionalmente dedicato alle guide alpine. A **Valtournanche** si comincerà [redacted] 9,30 con la sfilata dalla piazza del mercato al cimitero, dove saranno commemorati i caduti della montagna. A **Cervinia** alle 10,30, dal piazzale dell'hôtel «Breithorn» partirà la sfilata per il [redacted] sportivo, dove il parroco don Silvio Sterpone celebrerà [redacted] messa e benedirà corde e piccozze. Alle 17 nella palestra di roccia Château (per la prima volta a quest'ora) la dimostrazione di arrampicata [redacted] alpino, con l'intervento dell'elicottero della Prote[redacted] civile.

Gressoney: a St-Jean alle 10,30 messe e processione; alle 12,30, alla palestra di roccia in località Lysbalma, polentata; seguirà la dimostrazione di arrampicata e soccorso; alle 21 processione a La Trinité. La festa a **Champoluc** comincerà alle 9,45 al campo sportivo con la messa. Alle 11 sfilata delle guide. Alle 11,45 ritorno al campo per la dimostrazione delle tecniche di soccorso. Interverrà un elicottero della Protezione civile. A **Cogne**, in località Lillaz, dimostrazione di scalata e [redacted] nella palestra di roccia alle 10; al termine, la messa.

Per la 102ª Festa delle guide di **Courmayeur** è stata eliminata la dimostrazione di arrampicata [redacted] facciata dell'hôtel «Royal», [redacted] da un incontro fra guide, popolazione e turisti nella sala polivalente del Palaghiaccio, dove è stata ultimato [redacted] nuovo settore della palestra artificiale [redacted] dove tutti potranno arrampicare [redacted] l'assistenza delle guide. Il programma. Ore 9 ritrovo alla Casa delle guide; 9,30 corteo al cimitero per il ricordo delle guide morte; 10 [redacted] benedizione di corde e piccozze; 11,30 sfilate dalla piazza della chiesa al giardino dell'Ange dove verranno conferiti premi e riconoscimenti; 12 rinfresco; 18,30 incontro nella sala polivalente; 21 dimostrazione di arrampicata moderna sulla palestra artificiale. [r. s.]

[redacted]

Premio europeo per le strutture
Le migliori in Coppa del Mondo

BRUSSON. Dopo i complimenti di atleti e tecnici, [redacted] la volta di riconoscimenti ben più prestigiosi. Brusson, tra amministratori e volontari, ha fatto «centro» nell'organizzazione della Coppa del mondo di sci nordico, svolta [redacted] 14 e 15 dicembre. La località della valle d'Ayas è stata riconosciuta vincitrice di un concorso speciale preparato dai giornalisti sportivi europei addetti allo sci di [redacted], per «l'ospitalità e le strutture riservate ai cronisti e per la preparazione e organizzazione dell'intera manifestazione». La premiazione si svolgerà durante il prossimo «Forum Nordicum», tradizionale riunione dei giornalisti sportivi specializzati nello sci nordico.

Il Forum [redacted] in programma a Willingen (Germania) martedì 28 e mercoledì 29 ottobre. A comunicare la notizia è stato Toni Nötzli, capo ufficio stampa della Fis, la Federazione internazionale sci.

Brusson [redacted] la prima località sciistica italiana ad ottenere il riconoscimento dai giornalisti europei. Il sindaco Elso Gerandin è raggiante: «E' stata una notizia che ci ha colti di sorpresa e che ci riempie [redacted] piacere. Speriamo, grazie a questo prestigioso riconoscimento, di poter far tornare presto a Brusson la Coppa [redacted] mondo di fondo». [s. ser.]

A Cervinia, domani sera, la finale regionale della manifestazione. «Vip» annunciati nella giuria

Sfilano [redacted] in gambissima» [redacted]

La vincitrice andrà a Salsomaggiore per la gara più prestigiosa

CERVINIA. La discoteca «Il Cristallino» [redacted] Pippo Barbera, [redacted] località Cristallo, ospiterà domani la finale regionale di «Miss in gambissima». La manifestazione comincerà intorno a mezzanotte. Parteciperanno 20 ragazze, alcune delle quali provenienti da selezioni svolte [redacted] Piemonte. [redacted] vincitrice della serata del Breuil, «Miss in gambissima 1997», accederà direttamente alla finale del 58° concorso nazionale di Miss Italia, in programma dal 23 agosto [redacted] Salsomaggiore. La manifestazione sarà seguita dalle telecamere di Rai Uno. [redacted] giuria sono annunciati anche «vip», il cui nome resta però segreto. [l. c.]

La sfilata dell'agosto scorso, al «Cristallino», con le partecipanti alle selezioni valdostane di «Miss in gambissima»

L'ESTATE [redacted]

[redacted] Ferragosto in Pineta, a Gaby, [redacted] una festa gastronomica e la serata danzante [redacted] il «Duo company». L'appuntamento comincerà alle 17.

[redacted] Al Coumanrial di fontainemore [redacted] in programma [redacted] per oggi la «polentata [redacted] montagna».

Bard. Ferragosto al forte. La Pro loco organizza per oggi la fiera di vini e formaggi e artigianato. Alle 15,30 ci sarà la rievocazione storica in costume dell'arrivo al forte del contingente «Stato maggiore napoleonico dipartimento della Dora-Aosta».

Brusson. Questa sera a Brusson si ballerà [redacted] la discoteca mobile «Midnight express». Al[redacted] consolle Alessandro Mensa. [redacted] salone delle manifestazioni, dalle 21, [redacted] George [redacted] Anthony. Domani, alle 14,30, al laghetto [redacted] «Giochi san[redacted] frontiere» (iscrizioni al Tennisstar).

Champoluc. E' per le 16, sulla piazza dell'Apt l'appuntamento [redacted] il gruppo celtico «In the kitchen». Alle 21, sempre [redacted] piazza, si terrà un appunta[redacted] di musica country [redacted] «Fabry & Banny». Domani, alle 17,30, per Valle d'Ayas cultura Dino Frescobaldi presenta [redacted] libro dal titolo «Privilegio di nascita».

[redacted] Dalle 16,30, al parco giochi, animazione per bambini. Alle 19, appuntamento enogastronomico [redacted] il Comitato San Rocco.

Saint-Vincent. Alle 14, in piazza Zerbion, animazione per bambini. Domani e domenica, dalle 10 alle 18, nel salone delle terme, si svolge la [redacted] Mostra del minerale [redacted] fossile. Sempre domani, a partire dalle 10, all'hotel «Source» è [redacted] calenda[redacted] il torneo di beach volley.

[redacted] Prosegue fino a domenica la Festa di Saint-Roch. Oggi, dalle 9,30: seconda edizione del Triathlon, pranzo all'aperto, gara di palet, [redacted] e serata danzante con «Silver Men». Domani, alle 21, si balla [redacted] Flavio Boverod. Nel pomeriggio attività per bambini e gara [redacted] bocce.

Chambave. Domani sera, alle 21, nell'area verde vicino [redacted] campo sportivo, concerto del cantante country George Mc Anthony.

Gignod. E' in programma per domani la tradizionale processione della Fourclaz, conosciuta anche come processione di Chaligne, dal [redacted] della punta che viene raggiunta dai pellegrini.

Oyace. Prosegue oggi la Festa della Fontina. Alle 12,30 l'apertura del ristorante. In serata si balla.

[redacted] Oggi festa del pane [redacted] con distribuzione di piatti tipici della cucina valdostana.

Etroubles. Oggi, alle 14, giochi a Vachery.

Valpelline. E' in programma per domani la festa del turista. Alle 21, la premiazione del concorso balconi fioriti e serata danzante.

Saint-Marcel. La Pro loco organizza domani la quinta edizione della Sagra della focaccia. Per l'occasione, alle 21, nella sede della Pro loco, [redacted] terrà lo spettacolo teatrale «Primaria clinica specializzata urgentemente cerca pazienti ogni tipo, anche (preferibilmente) perfettamente sani», portato in scena dalla «Passe partout». L'ingresso è libero.

[redacted] Per le [redacted] del centro è in programma oggi [redacted] domani un momento di animazione con Andrea Loreni. L'appuntamento è per le 16.

Introd. Questa sera, alle 21, nel parco del Castello, e domani a Bard, [redacted] in programma il concerto del gruppo strumentale e vocale «La godinette». [redacted] due serate rientrano nell'ambito di «Etétrad».

Saint-Nicolas. Alle 20,30, in municipio, proiezione di diapositive di Filippo Ducly su Praga.

Cogne. Alle 21, nel salone municipale, si terrà la proiezione di diapositive [redacted] Sergio De Leo «La montagna, un grande terreno [redacted] gioco». Domani, dalle 10, presso l'Apt, attività di animazione per bambini.

[redacted] E' in programma oggi la festa patronale di Notre Dame d'aout, con la tradizionale «Badoche». [sa. b.]

Ecco l'occasione per apprezzare la qualità e l'eleganza con i

SALDI - 30% [redacted] 50%

di

SUGAR
Viola

Abbigliamento donna (taglie 40-60)

Via Sant'Anselmo 70 - AOSTA
Tel. 0165/364924

Domani sera il cantante sarà in concerto [redacted] «Palais», tra nuovi successi [redacted] brani «storici»

Saint-Vincent, ritorna il rock di Enrico Ruggeri

Nella cittadina termale anche musica classica e il grande cinema

SAINT-VINCENT. Musica classica, rock con Ruggeri e cinema sono [redacted] proposte per oggi e domani nella cittadina termale. La «classica» è di [redacted] questa sera, alle 21, in piazza Cavalieri di Vittorio Veneto, per i «Concerti d'estate». Musica all'aperto con l'Orchestra da ca[redacted]era di Aosta, che presenterà un ricco programma: «La vedova allegra» di Lehar, «Sul bel Danubio blu», «Il pipistrello», «Pizzicato polka» di Strauss, «La grande duchessa di Geronstein» e «Orphée aux enfers» di Offenbach.

Alla stessa ora il Palais Saint-Vincent [redacted] in cartellone un altro appuntamento della [redacted]gna «Il grande cinema all'aperto» (ingresso 6 mila lire). La proposta [redacted] il pluripremiato agli Oscar «Il paziente inglese». La rassegna domani si sposta invece alle terme con [redacted] ciclone», altro fenomeno cinematografi[redacted] di quest'anno. [redacted] il Palais ospita domani sera uno dei concerti organizzati dal Casinò nell'ambito del Festival della musica italiana: il protagonista sarà Enrico Ruggeri. Il cantante milanese sarà sul palco del Palais a partire dalle 21,30 (ingresso 20 mila lire). Accanto a Ruggeri si esibiranno Luigi Fio[redacted] alla batteria; Luigi Schiavone, alla chitarra; Sacka Fortu, al basso; Pino Di Pietro, alle tastiere.

Per Ruggeri quello di domani non è un esordio, a Saint-Vincent. La cittadina termale è stata scenario degli inizi di carriera del cantante, negli Anni Ottanta, quando faceva parte del gruppo «Decibel» e cantava «Contessa». Allora aveva i capelli tinti di biondo e indossava caratteristici occhiali, bianchi e in stile Anni Venti.

Con il brano «Contessa», nel 1980, i «Decibel» arrivarono anche a Sanremo, suscitando l'inte[redacted]e e la curiosità della critica e del pubblico. Ma accanto all'attività di cantante Ruggeri ha sempre coltivato quella di autore. Molti artisti hanno interpretato [redacted] brani, [redacted] Loredana Bertè a Mina. Negli Anni Ottanta lanciava con un suo «pezzo» una giovane artista, Diana Est, che interpretava «Tenax», successo dell'estate 1982.

Il grande trionfo [redacted] tante arriva nel 1987, quando con Gianni Morandi e Umberto Tozzi vince il Festival di Sanremo con il brano «Si può d[redacted] di più». [redacted] allora [redacted] canzoni [redacted] tanti concerti, con [redacted] band o accompagnato, per un periodo, da Mimmo Locasciulli, per il quale ha anche scritto canzoni.

Quest'anno Enrico Ruggeri [redacted] ritornato al festival sanremese, come autore di alcuni dei motivi più belli. Domani sera il can[redacted] proporrà [redacted] Saint-Vincent gli ultimi successi [redacted] i brani «storici». Tra questi non man[redacted] «Mare d'inverno», «Il portiere di notte» e «Rien ne va plus». [sa. b.]

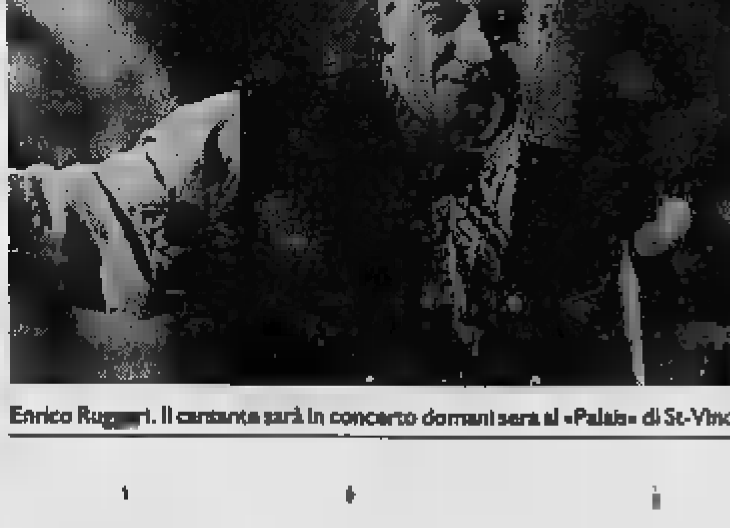

Enrico Ruggeri. Il cantante sarà in concerto domani sera al «Palais» di St-Vincent

[redacted] AL CINEMA

[redacted]

CORSO. Tel. (0165) 35.666. **Il ciclone.** Lire 8000; 5000.

[redacted] Tel. (0165) 262221. CHIUSO [redacted] FERIE FINO AL 28 AGOSTO.

[redacted]

PALAIS [redacted]. Tel. (0166) 512.675. **Il paziente inglese.** Ore 21. Lire 6000.

[redacted] Tel. (0165) 841.206. Ore 17; 20; 22 **Scream.** Lire 12.000; [redacted].

[redacted]

DES [redacted]. Tel. (0166) 949.473. **Scream.** Lire 13.000.

[redacted] Tel. (0125) [redacted]. Ore 20; 22 [redacted] 10.000.

[redacted]

[redacted] PARADISO. Tel. (0165) 841.206. [redacted] **giorno per caso.** Or.: 17; 20; 22. Lire 10.000; 8000.

TV IN [redacted]

[redacted]

14; 19,35; 22,45 **Tgr della Valle d'Aosta**
19,55 **Shienhai**, film (2ª parte)

[redacted] 2

13; 20; 24,10 **Journal**
12,45 **Le château des oliviers**, film tv
17 — **Matt Houston**, série
17,55 **Kung Fu**, série
18,45 **Les Z'amours**, jeu
19,20 **1000 enfants vers l'an 2000**
19,25 **Qui est qui?**, jeu
20,50 **La fille du Maharadjah**, film
0,30 **Tatort**, film tv

Television Suisse Romande

12,40 **TJ-Flash**
[redacted],45 **Harry et les Hendersons**, série
13,05 **Rex**, série
13,50 **Bons baisers d'Athènes**, film
15,50 **La croisière s'amuse**, série
16,50 **Bus et compagnie**, jeunesse
17,40 **Le rebelle**, série
19,30 **TJ-soir**
20,05 **Le bon, la brute et le truand**, film
22,45 **La loi du professionnel**, emotions fortes
0,15 **Aux frontières du réel**, film

● Eventuali variazioni nei programmi sono causate dalla non tempestiva comunicazione da parte delle [redacted]

Regione Autonoma Valle d'Aosta
Assessorato del Turismo

Région Autonome [redacted] d'Aoste
Assessorat [redacted] Tourisme

MUSIQUE TRADITIONNELLE
[redacted]
DU 1er AU 17 AOUT 1997
[redacted]
VALLE [redacted]
DAL 1° AL 17 AGOSTO 1997
Organisation TROUVEUR VALDOTEN

Programme

1er AOUT La Salle - *Maison Gerbollier*	COMPAGNIA STRUMENTALE **TREVIOLINI** (Lombardie et Piémont)	2 AOUT Issogne - *Verger du Château*
3 AOUT Aymavilles - *Parc du Château*	**[redacted]** (Grenoble)	4 AOUT Fénis - *Area ricreativa Comunale*
5 AOUT Bionaz - *Aree pic-nic Lac Lexert*	**I SUONATORI DELLE 4 PROVINCE** (Piacenza, Pavia, Alessandria, Genova)	6 AOUT Gressoney-St-Jean - *Chef-lieu*
7 AOUT Ayas (Champoluc) - *Palatenda*	**LOU DALFIN** (Cuneo)	8 AOUT Gignod - *Area ricreativa comunale*
9 AOUT Doues - *Chef-lieu*	**CARAMPANA** (Bologna)	10 AOUT Pont-St-Martin - *Area ricreativa Comunale*
11 AOUT Villeneuve - *Auditorium*	**VOICE [redacted] et [redacted] FILLETTES** (France, Angleterre, Vallée d'Aoste)	12 AOUT Verrès - *Collégiale St-Gilles*
13 AOUT Avise - *Chef-lieu*	**[redacted]** (Québec)	14 AOUT Saint-Denis - *Château de Cly*
15 AOUT Introd - *Parc du Château*	**LA GODINETTE** (Bretagne)	16 AOUT Bard - *Chef-lieu*

TOUS [redacted] CONCERTS [redacted] 21h TUTTI I [redacted] INIZIANO ALLE ORE 21.00

Le groupe "Trouveur Valdotèn" participera à toutes les soirées en proposant quelques morceaux en début de concert.
Il gruppo "Trouveur Valdotèn" parteciperà a tutte le serate proponendo qualche brano a inizio concerto.

Le 17 AOUT le programme prévoit une journée entière dediée à la musique traditionnelle.
Il 17 AGOSTO il programma prevede una giornata interamente dedicata alla musica tradizionale.
Matin: *Animation musicale dans le centre historique de la ville d'Aoste de 10h30 à 12h30*
Après-midi: *Kermesse de groupes à L'ARÈNE de la CROIX-NOIRE à Saint-Cristophe*

Programme de la kermesse:

15h-16h **VOX BLENII** (Tessin)
16h-17h **COROU DE BERRA** (Nice)
17h-18h **LA KINKERNE** (Haute-Savoie)
18h-19h [redacted] (Lyon)
19h-20h **LA GODINETTE** (Bretagne)
20h-21h **LOU DALFIN** (Piémont)
21h-..... BAL FOLK *animé par* **MEIKENUT** *avec le soutien d'autres musiciens.*

[redacted]

Des solutions alternatives sont prévues pour le déroulement des concerts en cas de pluie ed elles seront signalées à chaque fois.
In caso di maltempo, per lo svolgimento dei concerti, saranno previste delle soluzioni alternative che saranno indicate di volta in volta.

Quest'anno, seconda edizione, saranno 20 gli equipaggi che si sfideranno sulle acque gelide

La regata più alta del mondo

In un lago a 2812 metri presso Cervinia

CERVINIA. Sarà certamente la manifestazione più insolita del Ferragosto valdostano. Una regata a un lago a 2812 metri è un avvenimento difficile da vedere in tutta Europa. A questo hanno pensato lo «Sport & promozione» Renzo Ricca, responsabile di tutte le manifestazioni dell'Invicta, organizzandola per la prima volta. Visto l'interesse suscitato hanno deciso di riproporla anche quest'anno.

Così il agosto sul Lago Cime Bianche, nel quale si specchia il Cervino, i migliori equipaggi di «Optimist» delle Scuole Vela Invicta si confronteranno nella «regata più alta d'Europa». Anzi, gli organizzatori si sono affrettati a correggere: «Più alta del mondo».

Alla regata, che si svolge in un ambiente sicuramente unico, si può assistere raggiungendo le sponde del lago Cime Bianche con una bella passeggiata di qualche o, più comodamente, con la funivia della società Cervino, in pochi minuti. Questione di «gusti», anzi di comodità.

La preoccupazione è per il tempo: lo anno fu un quasi inferno. Neve e vento. Nulla eccezionale a quella altitudine, tuttavia per gli equipaggi fu una gara nella gara tenersi caldi. Inconvenienti della montagna che però nulla tolgono al fascino di una regata così singolare, anzi aggiungono un pizzico d'avventura in più anche tolgono il panorama superbo del Cervino.

Quest'anno saranno venti gli equipaggi che si sfideranno sulle acque gelide del lago. Le previsioni buone. «Tendenza stazionaria» dicono all'ufficio regionale meteo: il riferimento di «stazionaria» è all'alta pressione, al sereno insomma. Gli sfidanti sono tutti giovanissimi, tra i 10 e i 15 anni.

La novità di questa edizione il windsurf: sulla tavola a vela saliranno i ragazzi delle classi Aloha (i nati tra il 1981 e il 1985) e Mistral (nati tra il 1979 e il 1981). Partecipano i sei migliori azzurri convocati dalla Federazione per i prossimi Mondiali del settore giovanile che si diputano lunedì a Sopot, in Polonia. Ci sarà anche Matteo Fabri, primo classificato «Criterium europeo Invicta».

Il «via» è alle 10. Le piccole imbarcazioni arriveranno fin sulle rive del lago con mezzi a sei ruote motrici che s'arrampicheranno lungo il tracciato della pista Ventina fino alla stazione di partenza della funivia da 140 posti che collega Cime Bianche a Plateau Rosa. La lago raggiunge l'impianto (cabine da 12 posti) che da Plan Maison verso Cime Bianche. Per i turisti un'occasione per vedere un sport da mare in alle più alte montagne d'Europa e distante dalla glaciale del Plateau Rosa su cui funzionano gli impianti dello sci estivo.

Vent equipaggi si sfideranno domani a 2812 di altitudine del Lago Cime Bianche dove si specchia il Cervino

Luigi Castellarin

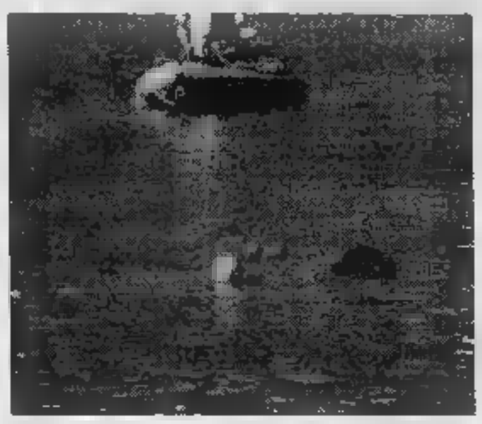

dimostrazione di salvataggio in acqua che avrà come protagonisti cani «terranova» si svolgerà domenica lago Lexert del Gruppo subalpino di Vivarone (Biella), composto da volontari della protezione civile

Bagnini a quattro zampe

Cani «terranova», dimostrazione di soccorso nautico in Val d'Aosta

BIONAZ. Per la prima volta la Valle d'Aosta ospiterà dimostrazione di salvataggio in acque che avrà protagonisti dei cani «terranova». La manifestazione è in programma domenica al lago Lexert di Bionaz, alle 11 e alle 15,30. Ad organizzare è il Gruppo subalpino di lavoro in acqua di Viverone (Biella), composto da volontari della protezione civile. La dimostrazione si articolerà in una serie di esercizi di salvataggio che vedranno impegnate le unità cinofile di Tarranova. Questi cani, potenti nuotatori e incuranti del freddo, se addestrati al soccorso in acqua di persone e cose, possono diventare dei veri «bagnini a quattro zampe». La loro utilità è maggiore nei laghi alpini, dove le basse temperature dell'acqua rendono difficili i soccorsi.

Domenica potrà quindi un'occasione per i proprietari di «terranova» assistere alla dimostrazione, per valutare se iscrivere poi i propri cani alla scuola da soccorso nautico. Momento interessante anche per residenti e turisti. **[sa. b.]**

Castelferro di Predosa

Viaggio tra gli osti dei salamini d'asino e del tamburello

Castelferro, sagra dei salamini d'asino numero 22

Quattrocento abitanti, frazione Predosa, nella zona fra Alessandria e Ovada, Castelferro in questi giorni raddoppia le presenze grazie ai castelferresi emigrati e che in occasione delle ferie tornano al paese. Un gesto d'amore per la propria , ma divenuto quasi un dovere per partecipare alla «sagra dei salamini d'asino», giunta alla 22ª edizione. Uomini, donne, giovani, anziani e anche i bambini, ogni sera, fino al 21 agosto, mobilitati per offrire ospitalità ad un originale menù, dove primeggiano i salamini d'asino «al cartoccio».

Ma le possibilità di gustare la carne di somaro qui sono moltissime: stracotto, arrosto tupolone polenta, carne rucola, agnolotti, prosciutto, con l'alternativa di varie specialità del luogo, innaffiato con i vini della Cantina sociale di Mantovana. La mobilitazione per la festa da parte di tutti coloro che amano Castelferro è in crescendo. Anche perché tutti sanno che buona parte del ricavato viene utilizzato per mantenere viva la tradizione del gioco del tamburello. La squadra della Polisportiva «De Negri» appaga i sacrifici dei suoi supporter: da cinque anni il Castelferro è «campione d'Italia» ed è avviato E dopo vinto la «Coppa Europa», proprio in questi giorni disputa a Borgosatollo (Brescia) la 16ª Coppa Italia, trofeo che la formazione ha già vinto volte negli anni passati. Il programma dei festeggiamenti è poi sottolineato da due appuntamenti. Il primo riguarda l'annullo speciale delle Poste italiane con la dicitura «Castelferro Campione d'Italia Tamburello». Sono state stampate speciali cartoline e l'ufficio postale per l'annullo filatelico è attivato oggi e domani dalle 16 alle 22. Il secondo è per oggi, alle 18, con la presentazione di due libri. Uno di Enzo Lago, Franco Niceti e Umberto Andreoletti dedicato alla storia di Castelferro, l'altro di Filippo Piana, «Storia del gioco del tamburello». Stasera, alle 21, poi, «Camminata non competitiva» lungo i colli castelferresi.

Bottero

Recital di Edoardo Vianello Montechiaro d'Asti

Una notte «abbronzatissima» nella campagna astigiana

Di Edoardo Vianello sono attesi stasera a Montechiaro i maggiori successi di tante estati, da «Abbronzatissima» al «Watussi» e a «Pinne, fucile ed occhiali»

MONTECHIARO D'ASTI. Tra bikini e atmosfere balneari il ristorante-pub Basilikò preparerà per domani sera l'arrivo di dei «principi» delle notti Anni Sessanta. Dall'inossidabile Edoardo Vianello attesi i suoi maggiori successi, colonne sonore di tante estati, da «Abbronzatissima» al «Watussi» passando per «Pinne, fucile ed occhiali».

Non quindi difficile rivivere un clima balneare nella campagna astigiana. Ingresso libero (prima consumazione obbligatoria). Un prologo avrà già stasera con l'elezione di «Miss Bikini» accompagnata dalla musica di Prima Radio.

Oggi e domani sarà inoltre possibile gustare specialità rinare, paelle e grigliate pe. Info. 0141/906.380. **[m. t.]**

Musica e poesia andaluse sull'onda del film «Il Ciclone»

Flamenco, si balla in Langa

Due serate nel castello-enoteca a Mango

MANGO. Sull'onda del Ciclone arriva il flamenco sulle colline di Langa. Un doppio appuntamento per stasera e sabato nel cortile del castello-enoteca.

Le «note ardenti» dell'Andalusia saranno presentate dai Flamenco Sketches, trio che valorizza al massimo dimensione acustica (chitarre e percussioni), la vitalità ritmica e l'improvvisazione melodica. Il gruppo è formato da: Denis Biason alla chitarra flamenco, Paolo Dal Sacco alla chitarra acustica e Umberto Trombetta alle percussioni.

La parte letteraria, presentata dall'attore Enzo Brasolin, sarà dedicata a Garcia Lorca con le rime più espressive prese da «Libro de Poemas».

Da contorno allo spettacolo i piatti della Carla Strata, accompagnati dai vini locali, compreso moscato d'Asti da bere fresco di frigo. Per informazioni e prenotazioni telefonare 0141/89141. **[r. s.]**

Natalia Estrada è anche flamenco

Riviera e Costa Azzurra trascorrono il lungo ponte in compagnia dei big della canzone e dello spettacolo

Baglioni, tre concerti per vip a Montecarlo

Monologo di Proietti a Sanremo, poi Pino Daniele e i Nomadi

SANREMO. Claudio Baglioni, Pino Daniele, Amadeus ma anche i Nomadi e Gigi Proietti: la Riviera la Costa Azzurra trascorrono il lungo ponte di Ferragosto in compagnia dei big della e dello spettacolo. «Apre» la rassegna Claudio Baglioni che da oggi, per sere, è il protagonista dello Sporting Club Montecarlo, sicuramente locale a maggiore densità di Vip del Mediterraneo. Tre concerti, alle 22, possibilità per il pubblico trascorrere la serata ai tavolini del ristorante o sulle sedie del bar. Domani, invece, a Sanremo sarà di scena Gigi Proietti che presenta il ultimo monologo al Casinò. Al Fozzi di Loano, invece, Ferragosto con dei dj preferiti dal pubblico giovane, Amadeus.

In arrivo anche altri big per i giorni subito dopo Ferragosto. Si inizia lunedì, al campo sportivo di Sanremo, blues partenopeo di Pino Daniele. Daniele, che negli ultimi anni sembra aver ritrovato la grinta la dolcezza degli esordi, proporrà solo l'ultimo album ma anche gran parte della vasta produzione.

Sempre al campo sportivo, agosto, a Pietra Ligure è di scena uno dei gruppi storici del rock impegnato italiano, i Nomadi. L'ingresso, per il concerto del complesso di Novellara, gratuito e prevede quindi tutto esaurito. Per gli amanti ritmi argentini, struggenti tanghi e appassionate milonghe, appuntamento da non perdere il agosto a Roccavignale, in Val Bormida. Per la rassegna «Musica castelli», infatti, previsto il concerto di Juan Placo Biondini, chitarrista argentino personaggi del calibro di Francesco Guccini e Paolo Conte.

Claudio Baglioni, qui accanto, oggi, per tre sere, è il protagonista Sporting Club Montecarlo, sicuramente locale a maggiore densità di Vip del Mediterraneo. Domani, invece, a Sanremo sarà scena Gigi Proietti (sotto) che al Casinò presenta il suo ultimo monologo. Lunedì, al campo sportivo di Sanremo, il blues partenopeo Pino Daniele (in basso). Il 23 a Pietra Ligure infine gli «storici» Nomadi

Altri appuntamenti con Amadeus e la chitarra-tango di Biondini

Pezzini

Moda e lirica

Miss delle miss dopo «Aida»

ALASSIO. «Liguria moda & bellezza», l'elezione della «Miss delle miss», sarà protagonista lunedì sera a Loano, ai Giardini del Principe. A sfilare una trentina di ragazze che hanno vinto le selezioni svoltesi durante l'estate nei maggiori locali della Riviera. Sul palco di Loano alterneranno le aspiranti miss in una vera e propria sfilata di moda i capi dalle migliori boutique della Liguria.

Anche oggi, però, la Riviera offre una serie di appuntamenti interessanti. Ad iniziare dall'ormai tradizionale festa delle «Basure» (le streghe) che svolgerà a Loano, sul lungomare mentre ad Alassio, per festeggiare il primo millennio di vita della città, ci sarà un grande spettacolo pirotecnico. Lunedì a Cervo, invece, è previsto un concerto jazz nell'ambito del prestigioso «Festival internazionale di musica da ra». Per finire, a Sanremo, questa sera va in scena una rappresentazione dell'Aida. La famosa opera verdiana sarà allestita all'auditorium Alfano con un cast di voci decisamente valide e una coreografia originale che non fa rimpiangere i grandi spazi. **[a. p.]**

Il CENTRO TIM Telecom Italia più vicino...

NEGRINELLI

Via Adamello, 12 - AOSTA
Tel. 0165/40357

RICARICABILE GSM

RICARICA CARTE TIM-CARD
VENDITA PRODOTTI - ASSISTENZA - CONTRATTI

brianese marmi

LABORATORIO MARMI
PRODUZIONE CAMINETTI

Il gusto di scegliere le cose più belle

Stufe danesi ad alto rendimento

Caminetti realizzati
su misura e posati in opera

APERTO IL SABATO

QUART
Loc. Amérique 149 - Tel. 0165 765.592

ROMANO
Via Ponte Chiusella 5 - Tel. 0125 637.066

VENDITE RATEALI

STUFO DELLA SOLITA STUFA
STUFE E CAMINETTI JØTUL®

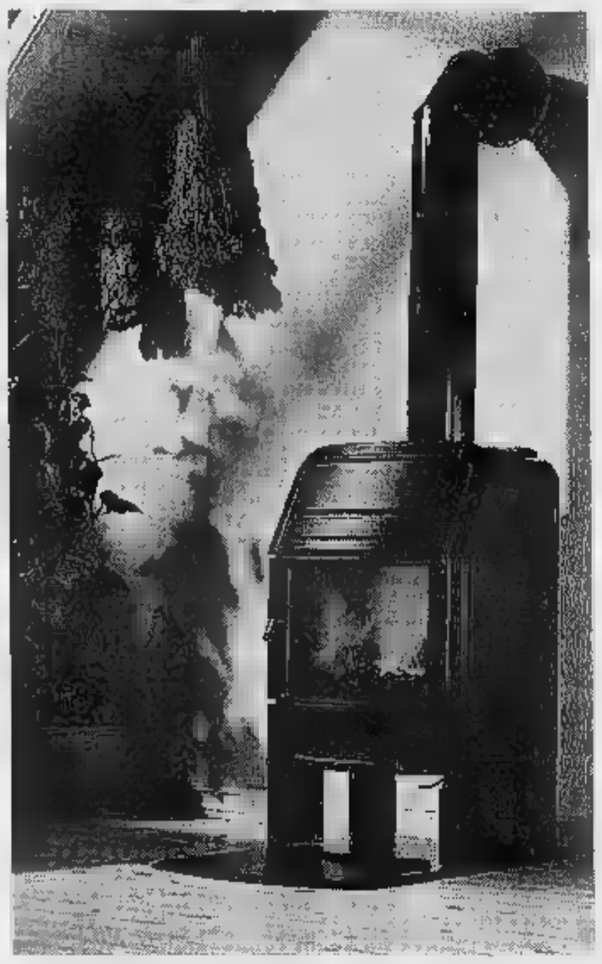

In nessun altro paese, fuori dalla Norvegia, sarebbe potuta crescere e svilupparsi una tecnologia del riscaldamento a legna.
JØTUL più di tutti riesce a proporre sistemi di riscaldamento che uniscono una qualità superiore della ghisa ad una resa calorica elevata con bassi consumi (8 ore di autonomia con un unico carico), bellissime rifiniture esterne con smalti inalterabili unite al piacere della visione delle fiamme.
Fondata nel 1853 la JØTUL è impegnata in un continuo miglioramento della produzione di stufe e caminetti a legna per tutte le esigenze di arredamento rustico o moderno e di soluzioni innovative per il recupero di caminetti preesistenti.
La garanzia di cinque anni delle stufe e caminetti JØTUL è una tradizione che dura da oltre 140 anni per darvi il comfort migliore e lunga durata nel tempo.

JØTUL®

Il calore della tua casa

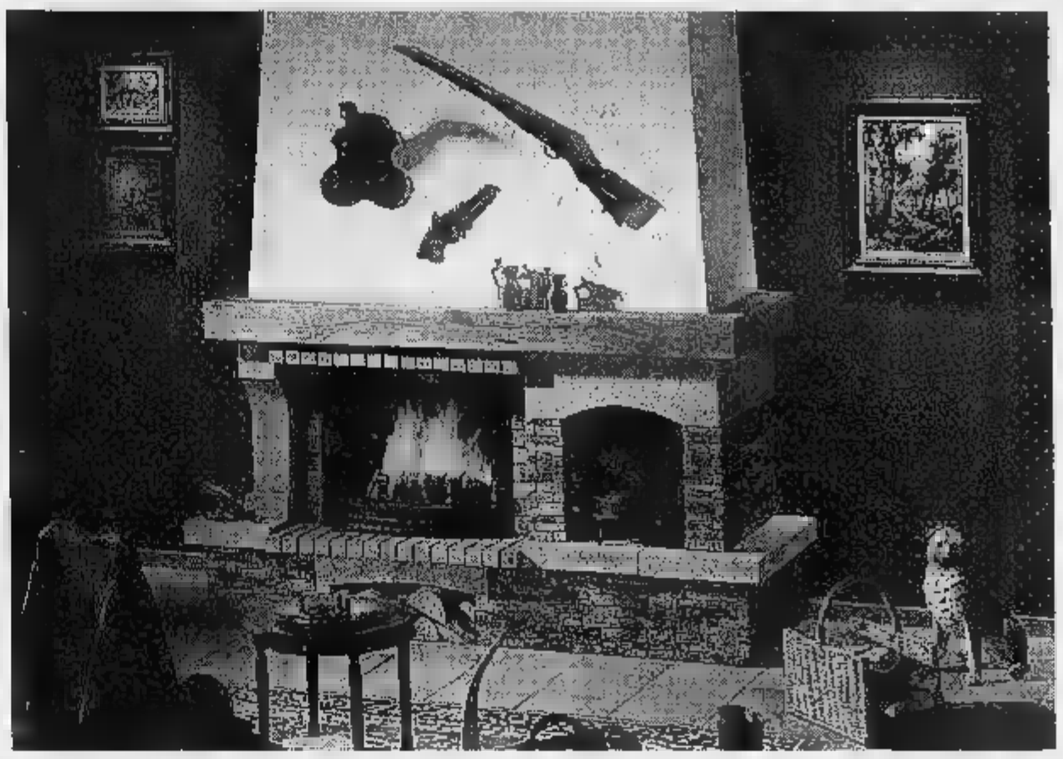

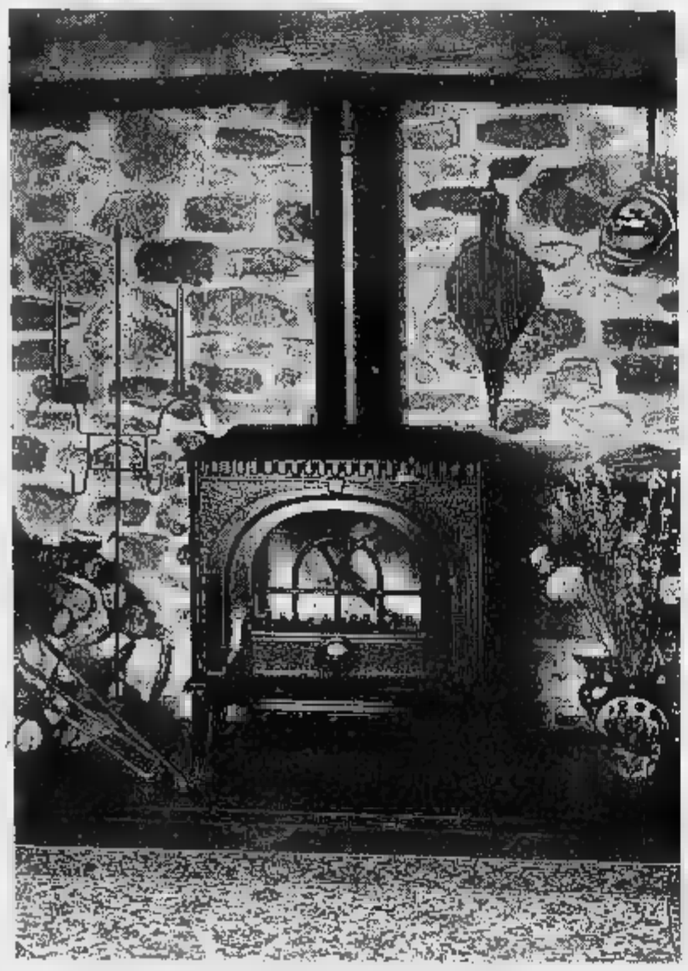

Per risolvere eventuali dubbi contattateci senza impegno, per una verifica a casa vostra.
Siamo a vostra completa disposizione per preventivi e qualsiasi ulteriore informazione.

RIVENDITORE PER
LA VALLE D'AOSTA

Edil Vuillermoz s.r.l.

Via Stazione, 16 - 11020 HONE (Aosta) - Tel. (0125) 803.154 - Fax (0125) 803421

SUPER OCCASIONI D'AGOSTO

Mercoledì chiusi dal 4 al 18 agosto

APERTI TUTTO AGOSTO

Pasta di Semola SELEX
Formati Classici - gr. 500
690
al kg. L. 1.380

Tonno MARE
gr. 80x4
4.490
al kg. L. 14.031

WHISKAS
Alimento per Gatti
gr. 195
1.090

Pizzaiola LOCATELLI - gr. 125
1.590
al kg. L. 12.720

Docciaschiuma VIDAL
ml. 250
2.390

Detersivo Stoviglie Liquido SVELTO
ml. 500
990

Olio d'Oliva SELEX - lt. 1
5.890

B.B. THE
Pesca/Limone
lt. 1,5
990

La Nostra Macelleria

POLLO ALLA DIAVOLA	5.600 AL KG.
SPIEDINI CUBETTATI	9.950 AL KG.
CORDON BLEU	12.200 AL KG.
[illegible]	9.780 AL KG.
HAMBURGER DI TACCHINO	11.200 AL KG.

Ortofrutta

Angurie L. 150 al kg.

SUPERMERCATI A&O

[illegible] - SANTHIÀ - [illegible] NOV.

SALVO ESAURIMENTO SCORTE - I PREZZI POSSONO SUBIRE VARIAZIONI NEL CASO DI EVENTUALI ERRORI [illegible], RISERVATI DI MODIFICHE ALLE LEGGI FISCALI - LE FOTOGRAFIE SONO PURAMENTE INDICATIVE.

FINO AL 31 AGOSTO, VEDERE PIU' LONTANO VI COSTERA' SOLO 2.000 LIRE*.

(Offerta valida per la Valle d'Aosta)

CON "SPECCHIO" SOLO 1.000 LIRE.

UN MODO PIU' PROFONDO DI VEDERE IL MONDO.

Quello che vedete è un formidabile strumento per guardare e capire la realtà. La prima lente è La Stampa, il vostro quotidiano di riferimento, aperto sul mondo ma anche sulla realtà locale. La seconda è Il Sole 24 ORE, il più letto quotidiano economico d'Europa. Li troverete insieme, a richiesta, al prezzo complessivo di 2.000 lire (con "Specchio" 3.000 lire). Per unire alla visione politica e sociale che conoscete e apprezzate, anche la visione economica; indispensabile ormai sia per capire quello che succede nel mondo, che per orientarsi nella vita pratica. Fino al 31 agosto chiedete al vostro edicolante lo strumento giusto: "La Stampa più Il Sole 24 ORE, grazie".

La Stampa e Il Sole 24 ORE insieme, a richiesta, a sole 2.000 lire invece di 3.100.

Mountain bike, oggi la gara decisiva per l'assegnazione del trofeo di discesa

Hérin in picchiata per la Coppa

«Il percorso di Kaprun non mi favorisce»

FENIS. Corrado Hérin cercherà oggi pomeriggio di regalare all'Italia per la prima volta la Coppa del Mondo di discesa in mountain bike. Finora gli azzurri riusciti soltanto a vincere singole gare: Bruno Zanchi a Are in Svezia nel 1995 e il biker e vigile del fuoco di Fénis della Sintesi Verlicchi per tre volte di seguito quest'anno a Nevegal nel Veneto, a Sierra Nevada in Spagna e a Mont Saint-Anne in Canada. Nelle altre gare è finito fuori dai primi 30 a Stellenbosch nell'anomala gara di apertura e 11° a Massanutten in Virginia.

A Kaprun in Austria, dove si chiude la Coppa, ieri pomeriggio in programma le semifinali che hanno selezionato i migliori 70 uomini e le migliori donne. Oggi alle 14 la finale. Un discutibile regolamento obbliga i concorrenti a tenere conto di tutti costi del risultato di Kaprun per il successo di Coppa, mentre altre 5 gare se ne tengono buone tre. Per Hérin contano le vittorie, ma non è ancora al sicuro perché inseguito a 27 punti dal britannico Steve Peat (un secondo, un terzo e un quarto posto come migliori risultati) e a 30 punti dal tedesco Jurgen Benecke.

Corrado, per vincere la Coppa 1997 di discesa, deve a tutti i costi ottavo posto e vincerà Steve Peat a un nono posto se vincerà Jurgen Benecke, mentre può bastare un decimo posto con altri vincitori. Hérin conduce la classifica con 225 punti ed è inseguito a 198 Peat, a 195 Benecke, mentre hanno ancora la possibilità con i 75 punti in palio a Kaprun anche l'inglese Warner (182), lo spagnolo Misser (171), l'olandese Vener (170), lo statunitense Palmer (157) e lo spagnolo Vazquez (155). Uno dei favoriti della gara di oggi è Nicolas Vouilloz, visto che il campione mondiale francese ha dimostrato con i due quinti posti in Canada e in Virginia e con la vittoria nel Trofeo Valle d'Aosta a Pila di essere in grande forma e di essersi ripreso dopo i problemi di inizio di stagione dovuti a un infortunio.

Corrado Hérin oggi tenterà di conquistare la Coppa del Mondo della specialità di discesa della mountain bike

«Il percorso è stato accorciato rispetto al passato - commenta Hérin dopo le prime prove in Austria -. E' stato tolto un tratto pedalabile in alto, ci sono molti tratti veloci e rischiosi e non c'è il terreno per fare la differenza. E' un percorso per uomini potenti come Benecke. Io qui l'anno scorso sono finito decimo dopo una caduta e in passato non sono mai andato meglio del sesto posto, dunque non parto certo tra i favoriti. Comunque devo dimostrare niente a nessuno, ma devo diffendere questo vantaggio per coronare una stagione meravigliosa per me. L'importante è non cadere e non rompere».

Anche sulla formula Hérin è perplesso: «E' molto discutibile questo metodo di assegnare la Coppa, come quello del cross country dove è qualcosa Paola Pezzo a cui non bastano 5 vittorie per essere sicura di vincere. In qualsiasi altro sport i punteggi sono 6, con 3 vittorie e con inseguitori che non hanno mai vinto avrei già la matematica certezza di avere la Coppa in mano, qui non è così e si deve decidere tutto su una pista, veloce, rischiosa e contestata come questa». In femminile solo 8 punti separano la francese Chausson e la «regina» di Pila, la statunitense Giove, terza e quarta incomode la statunitense Brutsaert e l'azzurra Giovanna Bonazza. [c. e.]

SPORT FLASH

Golf

Il Trofeo d'oro del Cervino

Per domani e domenica il Golf club Cervino ha organizzato la gara più importante della stagione del Breuil: il Trofeo d'oro del Cervino. E' una 36 buche Medal Hcp che vedrà impegnati oltre 100 giocatori suddivisi in tre categorie. Verranno premiati il 1°, 2°, 3° netto per categoria, il 1° lordo, 1° juniores, 1° seniores, 1° ladies. [l. c.]

Disputato il Memorial Franco e Titta Gilberti

Il campo Golf club Courmayeur et Grandes Jorasses ha ospitato il Memorial Franco e Titta Gilberti, gara disputata sulle 18 buche Stableford Hcp. Tra i prima categoria, nel «netto» ha vinto Paolo Gadolla davanti a Massimo Mensi e a Stefano Della Rossa; nel «lordo» è stato appannaggio di Marco Gagliardi. Tra le signore in prima posizione si è piazzata Elena Polvera, mentre tra i seniores la vittoria è andata a Giuseppe Cimarra. Tra i seconda categoria ha prevalso Marino Berlinghieri davanti a Silvio Ventutino e Marco Milella. Nei terza categoria vittoria per Roberto Del Mare che ha preceduto Rossella Aghemo e Riccardo Grande Stevens. Nelle signore successo di Monica Nasturzio e seniores di Pietro Formenti. [a. c.]

Le candidature per il rinnovo del Comitato Fisg

Entro lunedì potranno essere presentate le candidature relative al rinnovo del Comitato regionale della Federghiaccio. Le elezioni si terranno il 18 settembre nella sede del Coni di Aosta. L'assemblea delle società dovrà eleggere il presidente del Comitato (in sostituzione di Giordano Vittone, diventato consigliere nazionale) e sei consiglieri: quattro di settore (hockey, hockey in line, figura e velocità) e due «non vincolati». Le candidature presentate entro le 18 di lunedì. Ulteriori informazioni possono essere richieste al Comitato valdostano della Fisg. [gio. mac.]

Atletica leggera

Convocazione alle Universiadi per Laurent Ottoz

Laurent Ottoz è stato convocato nella nazionale azzurra per le Universiadi in programma a fine mese in Sicilia per gareggiare nei 400 ostacoli. [c. e.]

Assegnato il Trofeo Penne Nere

Si è disputato a il Trofeo Penne Nere di palet. Trentacinque le terne in gara. Ha vinto il trio Peracca, Chinetti, Borettaz che in finale ha battuto Savioz-Chapel-Testolin. In semifinale i vincitori avevano superato Milliery-Favre-Vittaz, mentre i secondi classificati avevano battuto Nicod-Costabloz-Cadin. [a. c.]

Riva vince la Superbike

Battuto il record di Godioz

QUART. Rispettando i pronostici e migliorando il record di Gaudenzio Godioz (su un percorso comunque leggermente ritoccato e più corto) Paolo Riva ha dominato la seconda edizione della Superbike Vallée d'Aoste. La gara è disputata su un tracciato impegnativo di 60 km a Trois Villes di Quart del Racing Club Gal Sport L'Ecureuil. Tra i protagonisti ci sono anche due «bandiere» della società organizzatrice, Roberto Gal (anche quest'anno 2°, ma migliorandosi di parecchi minuti) e Gian Lino da Canal (5°) che hanno tenuto testa ad affermati specialisti lombardi e piemontesi. Più lontani sono finiti Gaudenzio Godioz (7°) e Paolo Viérin (9° e vincitore di categoria).

Al traguardo Riva si è imposto in 2 ore 50 minuti e 58 secondi e ha preceduto di 3'05" il bravissimo Roberto Gal del Racing club Gal Sport L'Ecureuil, 6'30" Gianfranco Pierobon della New Team, di 9' Maurizio Signori della Maffioletti Bergamo, 11' Gianlino Da Canal del Gal Sport l'Ecureuil, 12' Massimo Castagnetti delle Rotule Folli, di 12' e mezzo il vincitore della passata edizione Gaudenzio Godioz del Gal Sport l'Ecureuil e di oltre un quarto d'ora Gianni del Valmos e Paolo Viérin del Simea Cogne Acciai Speciali.

Paolo Riva si è imposto nella seconda edizione della Superbike Vallée d'Aoste

Tra le donne Maria Peraida Favre del Simea Cogne Acciai Speciali si è presa una rivincita su Emanuela Panigoni della Mtb Benini che l'aveva battuta alla Via dei Saraceni a Salice d'Ulzio. La biker di Saint-Nicolas ha vinto in ore minuti e 29 secondi precedendo di 6'21" la sempre più sorprendentre Claudia Titolo di Saint-Christophe (tesserata per il Nus Fénis), mentre Panigoni è finita sola ad oltre 16' seguita da Ilenia Perruchon del Simea e da Simonetta Marone del Valmos.

La gara ha visto al via 135 concorrenti e ad amareggiare gli organizzatori è stata la partecipazione di soli valdostani. Nelle varie categorie maschili Patrick Jacquemod (21° assoluto) del simea Cogne ha vinto nella A con 1'03" su Patrick Contoz con 3° e lontanissimo Simone Olivero della Vigor. Nella B Paolo Viérin del Simea Cogne ha vinto con 2'22" su Erik Contoz con 3° e 6'11" Fabio Cargnan.

Nella C Paolo Riva ha prevalso 8'36" su Gianfranco Pierobon; 3° è finito Maurizio Signori. Nella D si è imposto Roberto Gal con 5'58" su Rudy Garbolino e 9'25" su Roberto Menegazzi.

Nella E Gianlino da Canal ha preceduto di 29' Flavio Sommaruga del New Team; al 3° posto a 45' di distacco Guido Bisioli della Ferretti Uk Team, che è arrivato da Bologna ad Aosta in treno ed è poi salito a Trois Villes in bicicletta per poter partecipare alla gara. [c. e.]

«Stars on ice»

Aosta, parata di campioni per il Galà

AOSTA. Parata di «stelle» sulla pista del palazzo del ghiaccio di Aosta. E' in programma martedì, nella struttura di regione Tzamberlet, il Galà internazionale Valle d'Aosta «Stars on ice», spettacolo di pattinaggio artistico e di danza su ghiaccio. La manifestazione è stata organizzata dal Comitato regionale della Federazione italiana sport del ghiaccio.

Si esibiranno gli statunitensi Jennifer Bayer e Jeb Rand, gli italiani Vanessa Gianchi (vice campionessa nazionale), Fusar Poli, Maurizio Margaglio, Diane Herancser e Pasquale Camerlengo, i tedeschi Jennifer Brett e Daniel Weiss, la svizzera Nicole Skoda, il francese Mark Mandina, Thierry Cerez (vice campione del mondo), Alexander Boudjadi (campione del mondo junior) e Malika Tahir. Lo spettacolo comincerà alle 21,30. L'ingresso costerà mila lire. [gio. mac.]

Oggi sui 3000 metri

Roberta Brunet torna in pista a Montecarlo

GRESSAN. Anche Roberta Brunet ha avuto il suo spazio e non ha deluso le aspettative una distanza che non è più la nella notte magica di Zurigo. Nel WeltKlasse allo stadio Letzigrund (con 7 miliardi è il meeting più importante del Grand Prix e del Golden Four) Roberta ha sfiorato di 89 centesimi il record italiano 3000 metri che aveva stabilito l'anno ha corso in 8'37"03 finendo 4ª dietro alla rumana Szabo (con 8'27"78 miglior prestazione mondiale dell'anno) e di qualche centimetro all'inglese Radcliffe (8'35"28) e alla keniana Cheronei (8'35"11) lasciandosi alle spalle due medaglie (oro e bronzo) come la keniana e la svizzera Wegermann. La Brunet ha risentito una fitta al piede destro ed è rimasta nel terzo gruppo e poi ha rimontato alla grande nel finale. Oggi gareggerà nei Montecarlo. [c. e.]

Gara di Ferragosto

Skiroll, corsa e mountain bike ad Emarèse

EMARESE. La Pro loco e il Gruppo Alpini di Emarèse organizzano a Ferragosto la tradizionale gara triathlon. La prima frazione sarà con gli skiroll, la seconda podistica e terza in mountain bike, con partenza 9,30 dal municipio in frazione Eresaz; le categorie saranno per la gara a squadre e per la prova individuale di triathlon. La prima frazione vedrà i concorrenti affrontare 4900 metri e un dislivello da 1160 a 1530 metri sugli skiroll; metri saranno in percorsi dai secondi frazionisti che dopo il cambio a Sommarèse ad Eresz per dare sul punto di partenza e arrivo l'ultimo cambio di 6300 metri ai biker. Chi invece farà tutta la gara da solo percorrerà 21 chilometri. Tra i favoriti sono segnalati Paolo Riva nella gara individuale, Rolando Cuaz, Carlo Chabod e Paolo Viérin in quella a squadre. [c. e.]

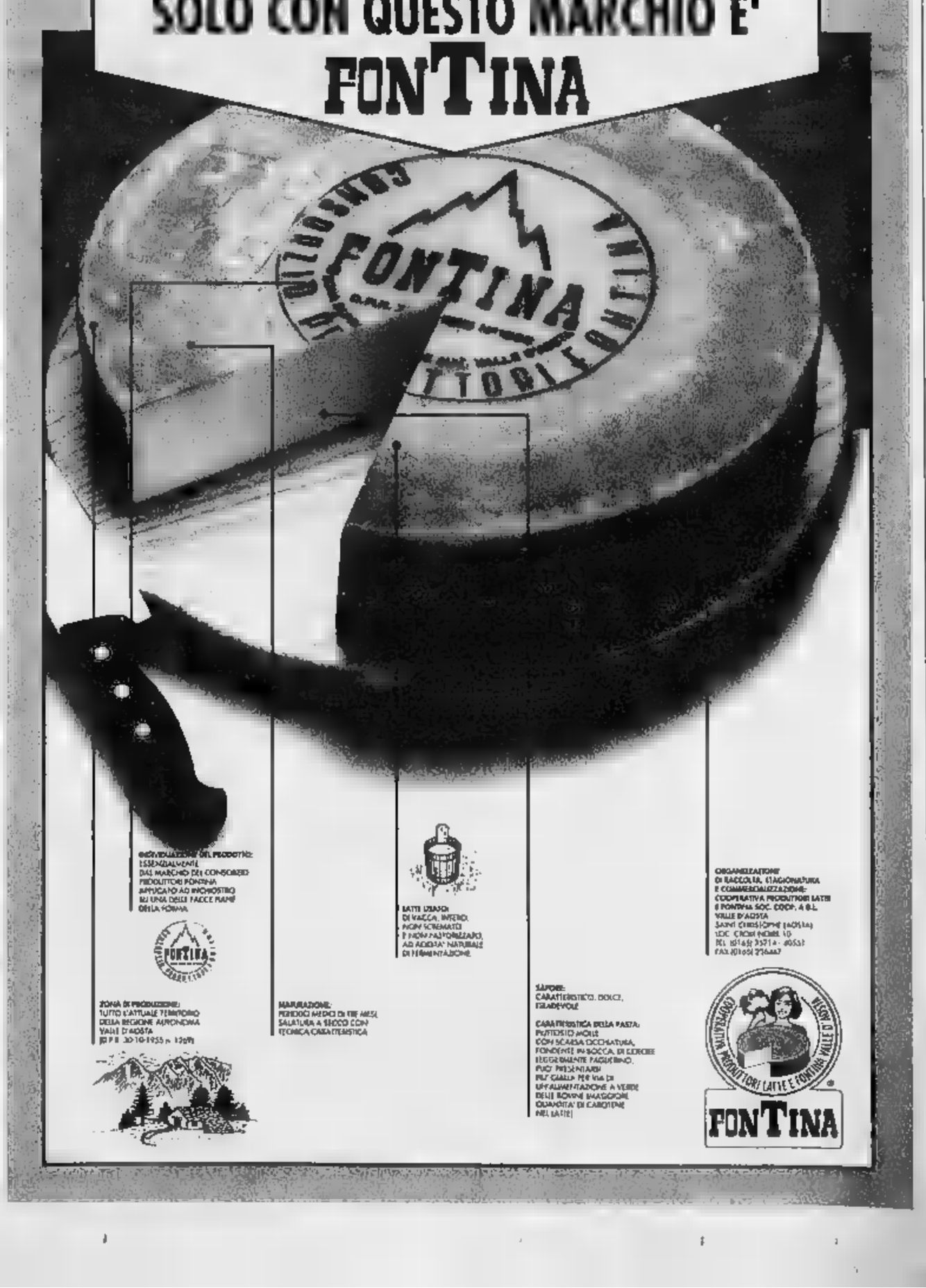

I veri Biraghini si riconoscono dalla B

Solo Biraghi firma la qualità e la firma con la B per vostra maggiore garanzia. Da oggi infatti i veri Biraghini li trovate nella loro nuovissima confezione allegra, invitante, assolutamente unica e inimitabile. I Biraghini, subito pronti da gustare, cubetti di buona polpa di Grana Padano prodotto esclusivamente con latte piemontese.

Biraghi
Piacere, formaggi

La Grande Fiera degli Sposi nel cuore del Valentino

IDEA SPOSA '98

MOSTRA MERCATO

TORINO ESPOSIZIONI

dal 22 Gennaio al 1 Febbraio 1998

Orari: dal Lunedì al Venerdì ore 17.00/24.00
Sabato e Domenica ore 15.00/24.00

SFILATE: tutti i giorni da Lunedì a Venerdì alle ore 20.45
Sabato e Domenica alle ore 17.00 e alle ore 20.45

ORGANIZZAZIONE GENERALE KRONOS s.r.l.

Via Giordano Bruno 116 - Torino tel. 011/319.95.97 r.a. - fax 011/319.97.06

Per la pubblicità su LA STAMPA
PK publikompass
Sig. PAOLO [illegible]
Agente Publikompass spa
[illegible] Antica Zecca 3
Tel. (0141) [illegible]

LA STAMPA
ASTI
E PROVINCIA

Per la pubblicità su LA STAMPA
PK publikompass
20123 MILANO
Via G. Carducci
Tel. (02) 864.701
TORINO
Corso Massimo d'Azeglio
Tel. (011) 666.62.11

Caccia ai topi d'appartamento. Il rischio incendio nei boschi

«Operazione Ferragosto»

Più controlli in città e sulle strade

ASTI. Ieri in città sono arrivati anche gli agenti del «nucleo prevenzione crimine» di Torino. Un reparto speciale, che viene periodicamente affiancato alle «Volanti» nei servizi di controllo del territorio e di prevenzione della microcriminalità. «Espulsi» anche quattro magrebini (tutti autori di numerosi reati); un albanese è stato accompagnato fino a Bologna e poi rimpatriato su un [illegible] per Tirana.

L'operazione, coordinata dai vicequestori Antonio Nanni e Giantonio Tore e dal commissario Gianfranco Vaccaneo, rientra nei servizi per il «Ferragosto tranquillo». Polizia (con la polstrada), carabinieri, guardia di finanza, vigili urbani, [illegible] mobilitati in forze per garantire una vacanza serena per chi è rimasto in città e nei paesi, ma soprattutto per prevenire incidenti e i furti in appartamento. Una piaga, quest'ultima, che non sembra rimarginarsi.

Controlli sulle strade. I carabinieri del radiomobile e delle Stazioni e la polstrada (comando di Asti e sezione [illegible] Nizza) saranno impegnati giorno e notte a presidiare i punti «critici» della viabilità in provincia.

[illegible] «kit» di numerose pattuglie anche l'etilometro (per verificare la percentuale di alcol nel sangue) e l'autovelox. Chi sgarra, con limiti alcolici, velocità, guida pericolosa, rischia la sospensione o anche il ritiro della patente.

Caccia ai topi d'appartamento. Ogni [illegible] al rientro dalle ferie, l'elenco dei furti in casa è uno dei «punti neri» che maggiormente incidono nei bilanci dell'attività preventive delle forze dell'ordine.

Anche in questa occasione, dunque, verrà dedicata una particolare attenzione al fenomeno. Ma gli esperti di polizia e carabinieri insistono sulla necessità di una collaborazione da parte dei cittadini. «Chi è rimasto a [illegible] e vede aggirarsi nella via o nel palazzo dove abita persone sconosciute o sospette deve immediatamente informare i centralini di questura e carabinieri» ribadiscono gli investigatori.

Occorre anche verificare l'efficacia dei sistemi d'allarme, anche per evitare che qualche difetto di funzionamento possa causare «disturbi» alla quiete pubblica, con il rischio di sanzioni e denunce per gli incauti proprietari.

Attenzione agli incendi. «L'euforia da barbecue» e il desiderio di sentirsi per [illegible] giorno dei novelli «Indiana Jones» possono indurre qualcuno ad accendere fuochi nei boschi, incuranti dei rischi che ne possono derivare in un periodo di grande caldo e siccità.

I richiami alla prudenza vengono dalla Forestale (numero verde 1678-07091) che ha attivato in Piemonte tutta una [illegible] rie di servizi, per evitare che il fuoco, ormai privo di controllo, possa estendersi, con effetti disastrosi. Sì al pic-nic all'aria aperta, dunque, ma con giudizio.

Franco Binello

NEL VILLANOVESE

Allarme furti: zingarelli denunciati

E' allarme furti nel Villanovese ai confini con la provincia di Torino: tra Valfenera, Dusino San Michele, San Paolo Solbrito sarebbero una trentina i furti denunciati nelle ultime settimane. Nel mirino dei soliti ignoti le abitazioni (quattro in una stessa notte a Valfenera) e le seconde case, [illegible] i ladri hanno visitato anche cantieri e [illegible]. L'ondata di furti ha convinto alcune amministrazioni della zona a intervenire per segnalare il fenomeno alle autorità competenti. Il sindaco di Valfenera Carlo Camisola dopo aver scritto al prefetto, ha fatto affiggere manifestini in paese per invitare la popolazione a intensificare la sorveglianza e denunciare episodi sospetti alle forze dell'ordine. Altri Comuni hanno segnalato in prefettura la crescente preoccupazione della popolazione. Grazie all'intervento dei carabinieri di Villanova che nell'ultimo periodo hanno ulteriormente intensificato i pattugliamenti sono stati identificati e denunciati una decina di presunti autori dei furti: si tratta di zingari. Tra i [illegible] anche quattro minorenni (compresa una ragazza di 17 anni incinta). Si è accertato che i nomadi arrivano in prevalenza dai campi di Orbassano e Torino. I carabinieri hanno concentrato i controlli sulle strade tra Ferrere e Valfenera, teatro di un continuo passaggio di nomadi, in gran parte minorenni e per questo non punibili. [m. t.]

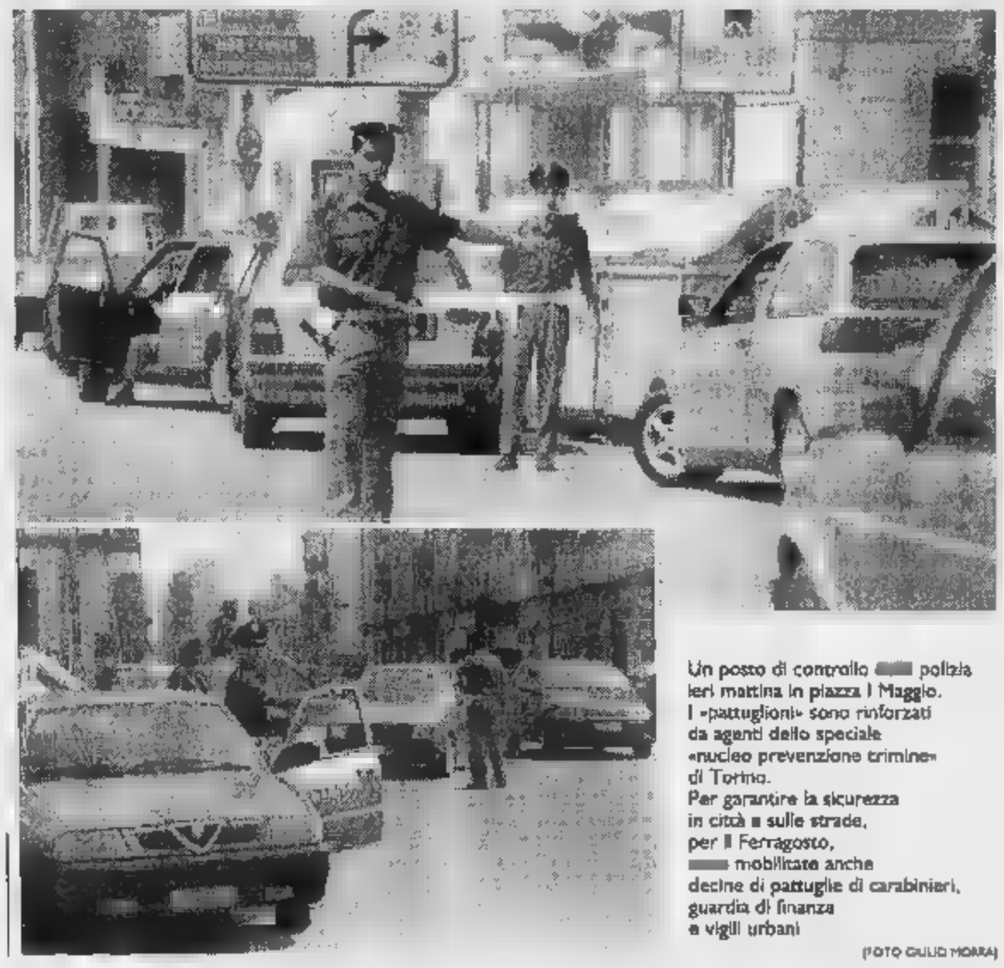

Un posto di controllo [illegible] polizia ieri mattina in piazza I Maggio. I «pattuglioni» sono rinforzati da agenti dello speciale «nucleo prevenzione crimine» di Torino. Per garantire la sicurezza in città e sulle strade, per il Ferragosto, [illegible] mobilitate anche decine di pattuglie di carabinieri, guardia di finanza e vigili urbani

(FOTO GIULIO MOIRA)

L'incidente nella seconda casa di [illegible] operaio torinese che stava facendo la conserva

Crolla il pavimento, ferito tra i calcinacci

Gallareto: il proprietario soccorso con l'eliambulanza

PIOVA' MASSAIA. Stava facendo l'ultima conserva prima [illegible] partire per [illegible] periodo di vacanze al mare.

Improvvisamente il pavimento (appoggiato sulla soletta che divide il primo piano dal secondo) ha ceduto di schianto, trascinandolo in una rovinosa caduta tra i calcinacci.

E' accaduto ieri mattina, in frazione Gallareto di Piovà, [illegible] una vecchia [illegible] di campagna che costeggia la statale per Chivasso.

Il ferito [illegible] Giuseppe Grassi, 59 anni, operaio Fiat, Torino, via Spano 27. Ha riportato ferite e sospette fratture alle gambe.

Sono subito scattati i soccorsi: è stato chiesto anche l'intervento dell'eliambulanza. In pochi minuti il paziente [illegible] arrivato al «Cto». Le sue condizioni non [illegible] sono comunque gravi.

L'allarme è scattato poco dopo le 9. Alcuni vicini hanno raccontato di aver sentito un botto soffocato [illegible] poi le grida di aiuto della figlia dell'operaio, Barbara, 28 anni, insegnante.

La [illegible] in frazione Gallareto di Piovà dove ieri mattina [illegible] avvenuto il crollo della soletta. Il ferito Giuseppe Grassi 59 anni è stato ricoverato in ospedale [illegible] Cto

(FOTO MOIRA)

«Quando siamo arrivati Giuseppe era semisepolto dai calcinacci, perdeva sangue» ricorda [illegible] testimone.

Non si è perso tempo. E' stata subito chiamata un'ambulanza, poi l'intervento aereo dell'equipe medica del 118. L'elicottero è stato fatto atterrare in uno spiazzo vicino alla casa.

Ora le indagini per accertare le ragioni del crollo. Dovrà essere accertata anche l'esatta dinamica. Sulla vicenda [illegible] stata aperta un'inchiesta da parte dei carabinieri di Cocconato.

L'operaio Fiat trascorre solo brevi periodi nella casa che era della moglie, originaria del paese e morta alcuni anni fa.

Molto conosciuto e stimato anche a Piovà, Grassi [illegible] descritto come [illegible] tipo riservato, e gran lavoratore. [m. t.]

Sulla statale

Doppio [illegible] u [illegible] un ferito

ASTI. Un doppio incidente, [illegible] neppure un'ora ed [illegible] poche centinaia di metri di distanza uno dall'altro.

E' accaduto sulla statale per Chivasso, all'altezza di Sessant. Il bilancio è di un ferito: Diego Bianchi, 16 anni, di Sessant. Era su un ciclomo- [illegible] Cagive che per cause in via di accertamento da parte della polstrada di Asti è stato urtato dalla Renault 19 di Ernestino Bruno, 60, Serravalle 103.

Pare che lo scooter fosse in fase di svolto per la strada di località Bersaglio. Poi l'incidente: nell'urto Bianchi è stato trascinato sull'asfalto. Ha ferite ed abrasioni giudicate guaribili dai medici dell'ospedale di Asti in [illegible] ventina di giorni.

L'altro incidente all'altezza dell'incrocio per Valle Baciglio. Si sono scontrate la Rit- [illegible] di Giuliano Parigi, 31, di Torino ma domiciliato a Cinaglio e il furgone di Gianfranco Gagliardi, 51, di Mombercelli. Solo danni ai mezzi. [r. s.]

PIANO

Commercio

I negozi aperti nelle frazioni

E' Ferragosto, ma niente paura: anche chi non ha fatto provviste, non rischia di rimanere a digiuno. Chiusi, ovviamente, i negozi in città, ci si può dirigere sicuri verso le frazioni dove, almeno per questa mattina, si può trovare qualche «alimentare» aperto.

A PAGINA 38

Appuntamenti

Mappa delle feste nell'Astigiano

Una mappa di tutte le feste e gli appuntamenti di Ferragosto e fine settimana nei paesi dell'Astigiano.

A PAGINA 39

[illegible]

Quattro corsi per la laurea

Sono ufficialmente diventati quattro i corsi organizzati dall'Aua (Associazione universitaria astense) in collaborazione con l'ateneo di Torino e la sede di Alessandria. Alla vigilia di Ferragosto è stato deciso l'avvio ad Asti dal prossimo [illegible] accademico [illegible] diploma universitario [illegible] consulente del lavoro.

A PAGINA [illegible]

Con un colpo di pistola

Suicida a 66 anni sullo spiazzo dietro la «Grotta»

ASTI. Si è sparato un colpo in bocca [illegible] è morto all'istante. Inutile la mobilitazione dei soccorsi con l'intervento [illegible] un'eliambulanza.

E' accaduto ieri pomeriggio, vicino al Borbore, nello spiazzo dietro il ristorante «La Grotta» in corso Torino, quasi all'altez- [illegible] del casello Asti-Ovest.

La vittima, Angelo R., 66 anni, pensionato, [illegible] nativo di Costigliole, [illegible] abitava in città.

Nel portafoglio gli agenti della Volante hanno trovato [illegible] biglietto: [illegible] suicida chiede perdono ai familiari. «Sono [illegible] vivere, non [illegible] la faccio più» avrebbe scritto.

A un centinaio di metri di distanza, nel parcheggio [illegible] ristorante, è [illegible] l'au- [illegible] della vittima, [illegible] Uno.

Nessun mistero dunque, come si era ipotizzato in un primo tempo dopo che qualcuno aveva sentito lo sparo e trovato il corpo. [r. s.]

Ieri gli inquirenti hanno sentito parenti e amici del marocchino ucciso nel parco dieci giorni fa

Delitto alle ex Ferriere: spuntano i testimoni

Il presunto assassino sarebbe stato visto fuggire con un coltello

[illegible]. Si agg[illegible] la posizione di Hamid Said, alias Abdel Ali, il marocchino di 29 anni in carcere [illegible] con l'accusa di aver ucciso il connazionale Kharid Schubi. Il fatto di sangue dieci gioni [illegible] nel [illegible] Ferriere Ercole in corso Genova. Ieri davanti al gip Eleonora Polidori e al pm Barbara Badellino, [illegible] svolto, sotto forma di «incidente probatorio», l'interrogatorio di due cugini e tre amici della vittima. Avrebbero fornito importanti indicazioni sulle fasi successive al delitto. Una audizione a tambur bat[illegible] legata al timore che i cinque extracomunitari, tutti senza permesso di [illegible] giorno, possano far perdere le proprie tracce. Due di loro hanno affermato di aver visto Said allontanarsi dopo l'aggressione a Schubi, con un coltello in mano: l'arma del delitto è stata trovata dalla polizia in un cespuglio del parco.

Anche se dalle deposizioni non collimerebbero alcuni particolari, le dichiarazioni sono concordanti su molti aspetti.

Tra questi, la presenza di un secondo uomo sul luogo del delitto, un mondo popolato da clandestini e irregolari: l'indicazione è [illegible] proprio dugli interrogatori di ieri, ma gli investigatori mantengono il [illegible] riserbo.

Manca sempre un movente preciso, anche se prende sempre più consistenza l'ipotesi che possa essersi trattato di un regolamento di conti per vicende legate allo spaccio [illegible] droga.

Tutte accuse respinte dal nordafricano, difeso dagli avvocati Aldo Mirate e Fabrizio Brignolo, che ieri ha rinunciato a presenziare all'interrogatorio. Said (la sua identità non è certa) era stato catturato a Ventimiglia, pronto a fuggire in Francia: nelle audizioni ha sempre negato di essere l'autore dell'omicidio. Secondo la sua versione, avrebbe visto Schubi litigare [illegible] un altro [illegible] e sarebbe intervenuto per calmare gli animi: in quel momento il marocchi- [illegible] si sarebbe accasciato, colpi- [illegible] da una coltellata. [illegible] ad aggravare la posizione di Said ci [illegible] le parole della vittima che prima di morire avrebbe indicato nel connazionale il suo assassino. [r. gon.]

Hamid Said alias Abdel Ali, 29 anni (a sin.) accusato dell'omicidio del connazionale **Cristina Molinaro**, 30 anni in [illegible] favoreggiamento

L'inchiesta sta facendo luce su un secondo uomo che avrebbe partecipato alla lite prima dell'omicidio

Da giovedì in esclusiva
AMICA + LA STAMPA
a L. 2500
solo [illegible] STAMPA L. 1500

La città si è lentamente svuotata e chi resta affolla le piscine e i ritrovi all'aperto serali

Asti non conosce «saracinesca selvaggia»

Oggi possibilità di trovare negozi aperti nelle frazioni

AGENDA DI

I numeri delle emergenze

Questura: 113, centralino 418.111; **Carabinieri**: 112, centralino 530.196; **Vigili del fuoco**: 115, centralino 212.222; **polizia stradale**: Asti 212.356, Nizza 721.704. **Acquedotto, segnalazione guasti**: 595.464. **Enel**: 274.074. **Pronto** 392.111. **Autostrada**: numero verde situazione viabilità: 167/806.026.

Farmacie aperte e di turno

Oggi, Ferragosto, funzionano quelle di turno (indicate nei numeri utili al fondo di questa stessa pagina).

Domani sono di turno: **Asti**: domani sono di turno con orario dalle 8 alle 19,30 senza interruzione la farmacia **S.Domenico**, c. Volta 9, tel. 271.721, con orario dalle 9 alle 12,30 e dalle 16 alle 8 del giorno successivo (dalle alle ore a serranda abbassate dietro presentazione di ricette mediche urgenti) la farmacia **Moderna**, via Cavour 90, tel. 594.744. **A Canelli**: Pantozzi, via G.B.Giuliani 1. **A Moncalvo**: Tardito, p. Garibaldi. **A Nizza**: Boschi, via P.Corsi 44.

Ad Asti non osservano turno chiusura per ferie: c. Savona, c. Savona 136; Centrale, c. Alfieri 269; Maggiora, c. Torino 91; Moderna, via Cavour 90; p. Roma, c. Alfieri 343; S.Domenico, c. Volta 9; S.Pietro, c. Alessandria 51; Sanitas, c. Alba 72.

Bus

Oggi il servizio trasporti osserverà l'orario festivo (due sole linee, «A» e «B» con passaggi intervallati di un'ora).

Musei aperti

A Ferragosto anche ad Asti alcuni musei sono aperti. In particolare visitabili il Battistero di San Pietro (p. Primo maggio) e la Pinacoteca comunale (palazzo Mazzetti, in Alfieri) dalle 10 alle 19.

Piscine

Saranno regolarmente aperte oggi piscina comunale via Gerbi e la Asti Lido-Sporting (sulla statale per Torino), quelle di Nizza, Moncalvo (dove serata si terrà la «Festa della birra dal deserto»), Codana di Montiglio e Vesime.

Chiuse domani le edicole

Domani usciranno i quotidiani, e le edicole saranno in gran parte chiuse.

Domenica, con la ripresa delle pubblicazioni, edicole aperte saranno: p. Secondo 20; c. Dante 163; c. Alfieri 385; c. Vittoria 35; c. Volta 40; c. Matteotti 108; c. Torino 299; c. Casale 2; via Balbo 29; Conte Verde 97; c. Savona 319; via Borelli 22; via Giobert 28; c. Alfieri 467; viale don Bianco 35; via Cavour 138; via Corridoni 35, via Morando 17; via Fara 2; largo Martiri Liberazione 7; p. Palio; p. Alfieri 35; via Garibaldi 1; c. Savona 105; c. Alfieri 370; p. 1 Maggio 20; Alba 18; via Torchio; via S.D'Acquisto 29; p. Lugano 5; via Conte Verde 97.

Tabaccherie

In città, domani, saranno aperte queste tabaccherie: Alfieri 312; c. Alfieri 370; c. S 52; fraz. Quarto 10; p. 1°Maggio 16; c. Cavallotti 15; fraz. Quarto Inferiore 282; c. Alessandria 462; fraz. Marzanotto; via Duca d'Aosta 4; via Micca 28; via Lamarmora 30; c. Volta 81; fraz. Valle Tanaro 8; c. Ivrea 51; fraz. Revignano 90; c. Alfieri 268; via Morando 17; c. Torino 129; via Balbo 29; Casale 2; viale don Bianco 49; c. Alfieri 467; via Giobert 38; c. Matteotti 107; Cavour 138, viale alla Vittoria 35; Volta 40; c. don Minzoni 104.

Stazioni di

Ecco l'elenco dei distributori che hanno dato comunicazione di apertura per agosto all'Ufficio Licenze del Comune di Asti. Sono sempre aperti: Agip, c. Torino, 475; Erg, c. Savona 132; Agip, c. Alessandria 43; Agip, fraz. Valterza 61a; IP, via Micca 2; Ip, Casale 237; Monteshell, c. Alessandria 380; Q8, Alba 100; Q8, c. don Minzoni 89; Erg, fraz. Portacomaro Stazione; Monteshell, c. Torino 143; Erg, fraz. Valenzani; Q8, c. Torino 435; Erg, c. Casale ang.via Tosi; Agip, c. Savona 365; Esso, viale Partigiani 12; Agip, c. Alessandria 562; Ip, c. don Minzoni 64; Tamoil, c. Torino 368; Q8, fraz. S.Marzanotto 456; Agip, c. don Minzoni 142; Monteshell, c. Alba 19; Ip, viale Partigiani 13; Ip, p. I Maggio; Esso, Volta .

Cimitero

Oggi il cimitero comunale aperto dalle 8-12; 14-18. Sino a lunedì non sarà possibile entrare le auto.

«Chiuso per ferie»: molti negozi quest'anno hanno ridotto il periodo di vacanza

ASTI. E' Ferragosto, ma niente paura: anche chi non ha fatto provviste, non rischia di rimanere digiuno. Chiusi, ovviamente, i negozi in città, ci si può dirigere sicuri verso le frazioni dove, almeno per questa mattina, si può trovare qualche «alimentare» aperto.

E d'altronde, la settimana di Ferragosto quest'anno è stata meno «desolata» che in passato. Colpa della crisi, e forse anche del fatto che oramai sono sempre più coloro che possono «scaglionare» le ferie, la città soltanto negli ultimi due-tre giorni è sembrata meno abitata. Un «termometro» di solito è rappresentato dai consumi dell'acquedotto: ma l'eventuale riduzione che si registra in città, è «pareggiata» dalle maggiori richieste che arrivano dalle frazioni che in questo periodo si ripopolano.

Le piscine sono state prese d'assalto, così come i ritrovi all'aperto (ha successo «Cinema cinema») e le feste nei paesi.

Rispetto al passato, però, quest'anno anche nel periodo di Ferragosto, molti i negozi aperti. Non hanno chiuso i supermarket, ad esempio, ieri possibile acquistare libro anche nella cosidetta «pausa pranzo» in una libreria di corso Dante che ha mantenuto l'orario continuato: e c'è stato chi ne ha approfittato.

Dall'Ufficio licenze del Comune informano che stati 52, su 269, gli esercizi pubblici (bar e ristoranti) che hanno presentato domanda di chiusura per ferie (per loro questa procedura è obbligatoria). Percentualmente molto più basso il numero di negozianti che hanno comunicato il periodo di ferie: 78 su 1428. «Ma va ricordato che per questa tipologia, non esiste l'obbligo della comunicazione» dicono dall'Ufficio. Stando alle organizzazioni di categoria, l'impressione è che la maggioranza abbia scelto un breve periodo di chiusura limitato a questa settimana. Inoltre, solitamente esistono accordi tra i vari settori per evitare sovrapposizioni di chiusure.

In ogni caso, basta un giro nel centro per accorgersi che «serranda selvaggia» non abita qui: dai vigili non vengono segnalati casi di infrazioni. [f. ta.]

TUFFI IN PISCINA

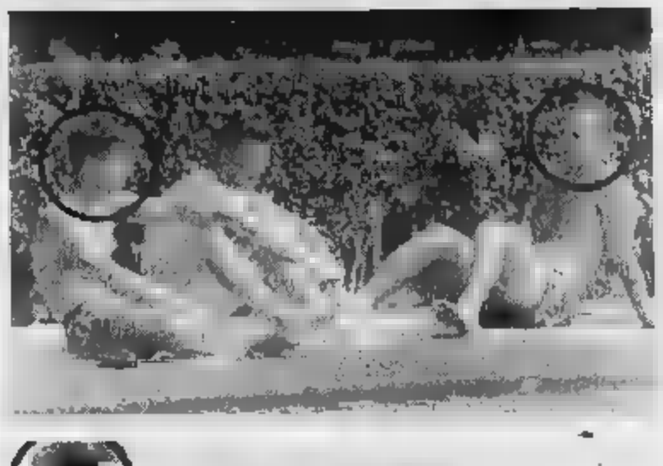

Chi si riconosce rientra gratis

Ritorna per questo caldo scorcio d'estate d'intesa con i gestori delle piscine di Asti e provincia la simpatica iniziativa «Un tuffo al giorno», che ha ottenuto un grande successo negli anni scorsi.

I fotografi de «La Stampa» edizione di Asti, hanno colto gruppi di bagnanti nelle varie piscine dell'Astigiano. Chi si riconosce evidenziato nei cerchi avrà diritto a tornare gratis presso lo stesso impianto. Basta presentare alle casse il giornale con la foto evidenziata. Le fotografie di oggi state scattate all'Asti-Lido Sporting (in alto) e alla Comunale e danno diritto a due ingressi ciascuna. Domenica ne pubblicheremo altre. Buoni tuffi a tutti.

Da lunedì

Cantieri sulle strade a San Fedele

ASTI. Altri cantieri sulle strade, questa volta per permettere la posa delle condotte dell'Italgas (i lavori sono eseguiti dalla Vulgas di Venaria Reale).

Da lunedì 18 fino a mercoledì 20 (dalle 7 alle 19,30) via Ticino sarà chiusa al traffico nel tratto da Po e Tagliamento.

Per chi deve recarsi nella zona del Villaggio San Fedele è prevista la seguente deviazione: corso Palestro, via Antico Ippodromo, strada Catena, via Ticino.

Il sottopasso ferroviario di San Fedele (vicino alla Way Assauto) resta praticabile, nei tre giorni, solo per coloro che intendono svoltare a destra per imboccare via Tagliamento e raggiungere via Cecchin e San Quirico.

Da giovedì 21 e per circa 15 giorni consecutivi rimarrà chiuso al traffico anche corso Palestro. Il sottopasso San Fedele sarà comunque agibile, da e per il centro città, mentre a Nord i veicoli dovranno svoltare in via Sardegna.

[r. s.]

In via Carducci è stato attivato anche un nuovo servizio

Controlli e visite mediche all'ambulatorio S. Vincenzo

ASTI. Estate, stagione «difficile» per gli anziani, spesso alle prese con servizi ridotti «per ferie». Ma arrivano anche delle buone notizie. La Regione ha stanziato 15 milioni, nell'ambito degli aiuti rivolti alle associazioni di volontariato, che servono alla «San Vincenzo» (associazione che si occupa in particolare delle persone bisognose) a coprire le spese per attivare al Centro anziani di via Carducci un nuovo servizio: quello per l'igiene del piede.

Un ambulatorio nato mesi fa in sordina, ma che funziona già a pieno ritmo: sono mediamente una decina gli anziani che, volta alla settimana, si rivolgono alla struttura per visite e consigli capaci di fronteggiare dolori articolari e altri disturbi.

I pazienti seguiti da operatore specializzato in riflessologia plantare affiancato da altre figure professionali (un'infermiera, callista). La visita gratuita.

«Il Centro anziani - spiega Giancarlo Cerigo, rappresentante della San Vincenzo - conta trecento iscritti. Sono stati numerosi coloro che, da marzo, si sono rivolti all'ambulatorio per l'igiene del piede. Molti anche gli abitanti del centro storico che, pur non frequentando la nostra struttura, alla fine si sono decisi a farsi visitare.

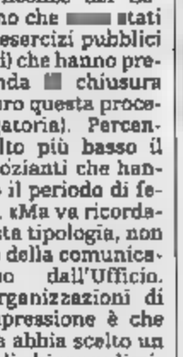

L'assessore ai Servizi sociali Maria Debenedetti

La prenotazione è d'obbligo: si può rivolgere al Centro via Carducci nei pomeriggi da lunedì a sabato (14,30/18,30). La visita è settimanale: il giovedì dalle 14,30 alle 17. Dal lunedì al venerdì (17-18) funziona invece il servizio per la misurazione della pressione e le iniezioni: attività garantita dalle infermiere Croce Rossa.

Nel grande edificio di via Carducci, gli anziani possono anche sfruttare gli spazi riservati al ballo e al gioco delle bocce. Forte finanziamento ottenuto, la «San Vincenzo» si appresta intanto a inviare in Regione un nuovo progetto: quello per la ristrutturazione degli spazi in cui avviene la distribuzione degli indumenti e degli alimenti per i poveri.

Altre due associazioni astigiane hanno intanto ricevuto aiuti regionali: l'Unione ciechi «Univoc» (7 milioni per diffondere la lettura in braille) e il Movimento per la vita (15 milioni). L'assessore ai Servizi sociali, Maria Debenedetti, invita altri gruppi a inviare progetti in Regione (quelli complessivamente finanziati nel '96 stati 213). Le nuove domande dovranno essere redatte in autunno: per conoscere scadenze e modalità di compilazione delle istanze telefonare in assessorato (399.405). [l. n.]

Dalla Regione

Approvato il piano delle fognature

ASTI. La Regione ha approvato il piano straordinario di completamento delle opere fognarie di depurazione presentato dal Comune. Il costo previsto è di 19 miliardi.

Bisognerà ora attendere i finanziamenti che consentiranno di ultimare la fognatura comunale fino al confine con Isola.

Intanto si è parlato di fognature anche all'assemblea del Centro civico San Marzanotto. In discussione il progetto per la realizzazione di un impianto in strada Staugno e strada Boccanera nella frazione.

All'incontro hanno partecipato tra gli altri l'assessore comunale Claudio Caron, il tecnico Secondo Mattalia e il consigliere regionale e comunale Mariangela Cotto. Sono seguiti vari interventi.

In conclusione di dibattito l'assessore Caron ha detto di prevedere che l'appalto dei lavori possa essere completato entro fine anno. [r. s.]

LETTERE AL GIORNALE

Il se fosse «lanciare» il Palio?

A proposito del Palio di Asti 1997, diretta televisiva della e richiesta di maggior attenzione, da parte della Rai, sull'antica manifestazione, da un po' tempo ho impressa in mente, al fine di poter estendere i confini dell'attuale conoscenza, un'introduzione al Palio (una sorta di pubblicità), che preceda, cioè, l'ormai consueta diretta, condotta egregiamente dal bravo giornalista Bianco sulla terza rete: durante la trasmissione di Fabio Fazio «Quelli che il calcio», che il simpatico Paolo Brosio, inviato speciale ad Asti, potrebbe presentare agli italiani amanti dello sport, la storica corsa dei rioni (il 21 settembre è in programma la terza giornata di campionato).

Non dev'essere difficile, per il nostro sindaco prof. Bianchino, convincere Brosio, il ex alunno di matematica, a partecipare a tale impresa.

Il Palio di Asti acquisterebbe così, pur mantenendo la solita austerità sua, garantita dal resto dalla serietà della diretta Bianco, un aspetto di «buona allegria» che guasta rai.

Del resto la pubblicità piace, resta impressa dà buoni frutti purchè simpatica.

Stefano Masino

Le colpe nascoste da quel fumo

La fumata è levata alta e bella nera, bene, anzi male, malissimo.

Senza dilungarmi oltre pongo la domanda, sentita ormai da ogni parte in continuo: di chi è la colpa?

Ora tutti si agitano, responsabile non si sente nessuno come ovvio, tutti sapevano del deposito, non faccio commenti superflui.

Domando: a chi spetta la vigilanza tenuto conto delle nu denunce fatte? Altri depositi di stoccaggio di materiali maleodoranti esistono da ogni parte.

Quando vengono segnalati anche in maniera anonima, forse mal tollerata da alcuni, pur sempre efficace, sarebbe opportuno impiegare tutti i mezzi a disposizione sia legali che amministrativi, in maniera tempestiva e risolvere il problema, sempre per il benessere dei cittadini, frase tanto di moda.

Le lungaggini legali sono ormai diventate un vero intoppo in tutte le vicende amministrative e purtroppo questo uno dei risultati conseguiti: lunga colonna di fumo. Spero, anzi speriamo, perchè siamo in molti, che chi comanda incominci a dare qualche giro di vite, e ne possa vedere qualche esito positivo.

E' ora accantonare il burocratese e dare più ascolto alla voce dei cittadini, cercando accordi tempestivi e in maniera pacifica e ragionevole. Altrimenti torneremo a chiederci: ma chi ci doveva pensare? Chi il responsabile, pagato con denaro pubblico, perennemente latitante?

A. F.

Le lettere vanno inviate alla redazione de La Stampa, via De Gasperi 2 - 14100 Asti - fax 0141-530224. Non devono più lunghe di 30 righe, possibilmente dattiloscritte, firmate con un recapito telefonico

UTILI

CROCE : 583.345
Nizza 726.390
Mombercelli: 955.333
Montafia. 997.555
Montemagno: 63.666
CROCE ROSSA
Asti: 417.741
lo: 921.979
Canelli: 824.222
d'Annone: 401.388
Castelnuovo D.B.: 011/9827.301
Cocconato: 907.503; 907.602
Costigliole: 966.779
ale: 689.237
Nicolis: 0144/58.290
Moncalvo: 921.313
Montegrosso: 953.175
Montiglio: 994.696
San Damiano: 975.810
Villafranca: 943.777-943.981
Villanova: 948.445-948.555

DI TURNO

Ad Asti: oggi sono di turno con orario dalle 8 alle 19,30 senza interruzione la farmacia **S.Pietro**, corso Alessandria 51, tel. 530.074, e con orario dalle 8 alle 12,30 e dalle 16 alle 8 del giorno successivo (dalle 22 alle ore 8 a serranda abbassata presentazione di ricette mediche urgenti) la farmacia **Corso Savona**, corso Savona 138, tel. 530.253.
Canelli: Sacco, via Alfieri 15.
Moncalvo: Tardito, piazza Garibaldi.
Nizza: Boschi, via P.Corsi 44.

GUARDIA MEDICA

Asti: 353.558; **Calliano**: 4; **Canelli**: 832.525; **Castelnuovo D.B.**: 011/987.6468; **Cocconato**: 907.503; **Costigliole**: 961.414; **Moncalvo**: 88.048; **Moncalvo**: 917.444; **Montechiaro**: 999.788; **Montemagno**: 63.263; **Nizza**: 7821; s d'Arazzo: 408.160 ; **San Damiano**: 975.910; **Villafranca**: 943.644 ; 948.555

pronto intervento 112

Asti: 530.196; 0144/8103; 823.563; **Castagnole Lanze** 878.161; **Castelnuovo B.D.**: 011/987.6152; **Costigliole**: 966.096; **Moncalvo**: 917.100; tegrosso: 953.095; **Nizza**: 721.623; **San Damiano**: 975.064;

GUASTI pronto intervento 117

Asti: 590.232-31.743; : 721.185

POLIZIA pronto intervento 113

Asti: **Questura** 418.111; **Stradale**: **Asti**: 212.356; **Nizza**: 721.704; **Autostrada A21**: 0131/361.266

VITA AMMINISTRATIVA

BUTTIGLIERA. Il Comune stanziato venti milioni per costruzione di camera ardante cimitero comunale realizzare edificio, attualmente in disuso, all'interno della struttura. L'incarico di progettazione è stato affidato studio Gramaglia.

I giovani interessati a lavorare pesatori di uva moscato nel mese di settembre, possono presentare domanda in municipio. Lo ha stabilito il Comune, precisando che le richieste accolte fino al 20 agosto.

CANELLI. L'amministrazione comunale fissato le convenzioni con due scuole materne private cittadine: l'asilo Bocchino e il «Cristo Re». Per la prima scuola previsto un contributo annuale di 80 milioni (40 sono già stati liquidati); per il secondo asilo il contributo sarà di 8 milioni.

CASTELNUOVO CALCEA. Nei giorni scorsi la giunta ha approvato convenzione con il Comune di Agliano, per il lavoro comune del segretario. Già da anni i due paesi hanno una gestione congiunta del segretario comunale (attualmente l'incarico è affidato al dottor Gianluigi Naj). Ora la convenzione stata prorogata di cinque anni.

La giunta ha stanziato totale dieci milioni mezzo per le prossime feste patronali e per la fiera tartufo: la delibera, la prima della pausa per le ferie, comprende anche l'accoglienza dei francesi di Villedieu sur Indre, paese gemellato con Mombercelli, attesi fine agosto.

E' stata acquistata dal Comune la nuova segnaletica stradale: in totale saranno apposti ventidue nuovi cartelli, comprati dalla ditta BMG di Basaluzzo, che fatto l'offerta più conveniente, al prezzo di tre milioni 600 mila.

La giunta nei giorni scorsi ha approvato la contabilità finale lavori manutenzione straordinaria di strada Baglio-Manera effettuati dall'impresa Graziano. La direzione dei lavori era geometra Franco Piana e l'intervento complessivamente è costato 130 milioni.

SAN DAMIANO. Nei mesi estivi l'ufficio anagrafe rispetterà il seguente orario: lunedì-venerdì dalle 8 alle 12,30, sabato dalle alle 12, martedì e giovedì aperto anche il pomeriggio 14 17.

Sono in corso di realizzazione i lavori completamento dell'impianto sportivo (costruzione di spogliatoi sistemazione manto erboso del campo). L'appalto stato vinto dalla ditta Bellia San Paolo Solbrito; costo 290 milioni.

MONTECHIARO

VIARIGI

COSTIGLIOLE

NIZZA MONF.

Quattro occasioni di festa: al «Basiliko» di Montechiaro stasera si elegge «miss bikini»; domani serata latino-americana a Viarigi; i figuranti dell'Assedio saranno domenica a Costigliole; gli appassionati di cosa vecchie hanno appuntamento oggi a Castelnuovo don Bosco e domenica a Nizza

Un fine settimana da vivere intensamente

Elezioni di miss, feste medioevali, sagre, animano il mezz'agosto astigiano

Ecco una panoramica delle feste nell'Astigiano in questo fine settimana

OGGI

ASTI. In frazione Carretti, serata gastronomica e ballo liscio con «La campagnola».
ASTI. Festa a Quarto superiore. Dalle 19,30, cena a base di antipasti, primo, grigliata a gelato e danze (liscio a Anni 60 e 70).
Alle 19,30 continua la sagra dell'agnolotto e danze con I ci. Continua la mostra degli hobby in municipio e la mostra fotografica ne il tempo l'ombra» (foto Giulio Morra).
CASTAGNOLE LANZE. Oggi nella chiesa di san Rocco una Messa con la benedizione di un pane tutto speciale: sarà composto da sette Al termine cerimonia seguirà il tradizionale rinfresco.
BOGLIONE. Alle 15 prosegue la gara a bocce alla ba- Alle 16 giochi in piazza per i bambini ed alle 21, danze con il gruppo «Leaders». Saranno eletti Miss e Mister Ferragosto.
BOSCO. Dalle 9, nelle vie del centro, mercatino degli oggetti vecchi e del collezionismo. Alle 21 serata danzante in piazza Dante e gruppo «Liscio Simpatia».
CELLE ENOMONDO. Proseguono i festeggiamenti patronali. Inaugurazione alle 12,30 di due mostre, alle 21 sagra del Barbera. Seguirà la gara di torte preparato dalle casalinghe celesi.
CINAGLIO. Tradizionale picnic di Ferragosto nell'area attrezzata del parco dei Gorghi. Nel pomeriggio è possibile effettuare percorsi sui tragitti segnalati.
COCCONATO. Per «Sere d'estate», caffè concerto sotto le stelle in piazza Cavour alle 21 il percussionista Danis Torres accompagna la di cristallo» Alina Izquerdo in una serata di ritmi cubani.
Alle 9,30 in onore dei 10 mila martiri (ex voto della comunità di Cortanze); alle 19 apertura dello stand gastronomico e alle 21 danze con «La Bersaglierа».
Si inizia oggi la festa della Pieve.
COSTIGLIOLE. In località borgo rana, di frazione Motta, si chiude oggi la «Sagra delle rane»: dalle raduno di auto e moto d'epoca, a mezzogiorno pranzo a base di rane.
In fraz. Canove ferragosto (0173- 58260)
GRANA. Alle 12, in piazza verrà servito l'aperitivo. Alle 16,30 è in programma la caccia al tesoro; a partire dalle 17,30 continueranno i tornei di bocce e di calcio. Alle 20, grigliata in piazza. La serata danzante sarà complesso «Fulvia e Bruno».
Alle 18,30 con la sfida di calcio tra uomini e donne. Alle 21, ballo liscio con Tony d'Alois. Durante la serata sarà eletta Lady Incisa '97.
Inizia la festa della Leva del '79. Dalle 22, discoteca «Music power» con brani Anni '60 e '70.
MONTECHIARO. Alle 21,30 al «Basiliko»: Ferragosto elezione di «Miss Bikini» con la musica di Prima Radio. La quota di iscrizione è 10 mila lire. In palio premi e anche un viaggio sarà raggiunta la quota minima di cinquanta adesioni. Informazioni al 906.380.
Alle messa solenne nella parrocchiale di San Secondo e Matteo a seguirà un aperitivo in piazza. Alle 21, serata enogastronomica con agnolotti, pollo, salciccia e spiedini. Gran Veglia di Ferragosto con l'orchestra «Sani e salvi». A mezzanotte si elegge la Miss.
Alle spaghettata di Ferragosto no-stop fino a mezzanotte organizzata dalla Pro loco giochi in piazza per i piccoli.
ROCCHETTA TANARO. A partire dalle 21,30, serata danzante con l'orchestra spettacolo «Super Show».
TONCO. Si balla con l'orchestra spettacolo di Luigi Gallia. Funziona servizio bar.
Alle 21 danze con l'orchestra «la vera campagna», elezione di Ferragosto gara ballo liscio. Sono visitabili anche due mostre fotografiche, una dedicata all'aereoporto partigiano, l'altra ai volti di Langa.
Alle 21 si balla la grande discoteca Supersound e sul ballo a palchetto Molino con l'orchestra «I Rubacuori».

DOMANI

ASTI. In frazione Carretti (Valle Tanaro), dalle 20,30, polenta e spezatino e musica dei «Rubacuori».
CANTARANA. Continua la sagra dell'agnolotto e danze con «I liscio simpatia.
CASTEL Alle 21, ravioli, braciolata e danze «I nuovi semplici del liscio».
CASTELNUOVO BOSCO. Alle 17,30 nella chiesa di San Rocco vendita all'incanto per raccogliere fondi da destinare al restauro della chiesa.
CELLE ENOMONDO. Alle 12,30 apertura delle mostre. Nel pomeriggio gara a bocce e giochi per bambini. Alle 21,30 per la rassegna «E... state a teatro» la compagnia della Baudetta presenta «L'elmo della discordia».
CERRINA. A Piancerreto di Cerrina stasera musica in piazza.
COCCONATO. Alle 21 pianobar in piazza Cavour con il duo Alex Blanco.
CORTANZE. Alle 10,30 messa nella chiesa di San Rocco benedizione degli automezzi; alle 19 apertura dello stand gastronomico «The Continentals».
COSTIGLIOLE. Sagre con le pro loco delle frazioni: vari stand saranno proposti, a partire dalle 20, spiedini e salsiccia, antipasti, ravioli patatine fritte, «chiciole», dolci. Si balla l'orchestra «I record».
GRANA. Concorso «Il dolce più buono». Alle 20 Pro loco propone ancora la grigliata in piazza. La serata danzante è affidata all'orchestra «Gli alfieri del liscio».
INCISA. Dalle 9 «Fiera del tacchino» (in mostra animali da cortile, bovini e cavalli). Alle 15, gara bocce coppie ed alle 21, a base di pesce. Suonerà l'orchestra «I Melodici».
Festa della birra e discoteca «Music power», dalle 22.
Alle si apre lo stand gastronomico e musica con la disco dell'American Sound.
ROBELLA. Alla terrazza Belvedere danza con la musica di Villani, Alex Cabrio, Pino Mil-. Info. 998.110.
TONCO. Ballo liscio con l'orchestra «Giusy e i master». Funziona servizio bar.
Alle 21 serata danzante con «LA vera campagna» elezione di miss ferragosto.
Continua festa patronale con la musica della discoteca Supersound e liscio con «La Bersaglierа».
VIARIGI. Serata di musica latino americana con il complesso «Alo Brasil». Durante la serata bar e ristorante con prodotti tipici.

DOMENICA

ASTI. «Asti da vedere Asti da scoprire». Alle 17 Asti nell'epoca fascista: partenza da piazza Marconi. Partecipazione gratuita.
ASTI. In frazione Carretti, dalle 21, gara per il miglior «bagnét» e brindisi di fine festeggiamenti.
CANTARANA. Dalle 8 alle 20 mostra-mercato di San Rocco in Soria; esibizione di go-kart ed automodelli telecomandati (alle 16); alle 19,30 sagra dell'agnolotto e musica con i «Liscio Simpatia».
CASTEL In serata balli Anni '60 con «I melodici».
CASTELNUOVO DON BOSCO. Per «E... state a teatro» alle 21,30 compagnia della Candela presenta la commedia «Da qualche parte in questa vita», ingresso libero.
CELLE Proseguono i festeggiamenti patronali di San Rocco. Alle 12,30 apertura delle mostre «Immagini,attrezzi, oggetti del nostro passato contadino» e «Giochiamo con il colore e con le parole». Alle 18 partita di calcio e dalle 21,30 serata danzante con l'orchestra «Arte e mestieri», musiche anni'60 e ballo liscio.
Alle 15 mercatino di prodotti monferrini, alle 17,30 musica folk con i «Tendachent» e fino alle 20 teatro di strada con giocolieri e illusionisti.
COCCONATO. Tornano «Sere d'estate», caffè-concerto sotto le stelle in piazza Cavour: stasera piano-bar con Marcello e il quartetto.
COSTIGLIOLE. Continuano le sagre (a mezzogiorno e alle 20) con i piatti proposti dalle pro loco delle frazioni. Durante tutta la giornata, il gruppo storico dell'Assedio di Cauelli proporrà battaglie e giochi medioevali. In serata, danze «Gli alfieri del liscio».
GRANA. Alle 16,30, sono in programma i giochi con l'acqua. Alle 20 tutti in piazza per la grigliata; in serata musiche «Fulvia e Bruno».
Musiche latino americane, sexy-girls e dicoteca «Music power».
Per la rassegna «Castelli aperti», oggi giornata medioevale: dalle 10 mercatino «d'altri tempi». Nel pomeriggio (inizio alle 15), spettacoli con vita d'epoca con menestrelli e giullari. In serata, alle 21, cena nelle corte del castello allietato da musici.
MONTECHIARO. Alle 21,30 al «Basiliko» (reg. Bettola 47) musica di Beppe dj.
MONTEGROSSO. Alle 17 in piazza delle stazione, inaugurazione della mostra ornitologica. Alle 21 cena con il fritto misto (prenotazioni al 953.069; 956.279. Danze con il complesso «Barbara e Maurizio».
MORANSENGO. La compagnia dla Baudetta mette in scena «Anche le zanzare ridono». Alle 21,30, ingresso libero.
NIZZA. Appuntamento con il mercatino dell'antiquariato in piazza Garibaldi. In mostra oggetti e mobili dell'800 e inizio secolo, ma anche gadget Anni '60 e '70. Il mercatino si terrà dalle 9 alle 19.
ROBELLA. Stasera alla Terrazza Belvedere si esibisce Monica Pastor. Info. 998.110.
TONCO. Liscio con l'orchestra «Liscio 2000».
VESIME. Dalle 21, tradizionale «raviolata» e musiche dei «Record».
VIALE. Questa elezione di «miss culetto d'oro» a partire dalle 21,30.
VIARIGI. Serata danzante, a cura della Pro loco, con l'orchestra «Orsa maggiore». Funziona bar e ristorante con piatti tipici.

Oggi ad Asti

Riscoprire le piazze nella città deserta

ASTI. L'appuntamento è per oggi pomeriggio alle 18, in piazza Medici: di qui partirà l'inedito tour «Andar per piazze» promosso dall'assessorato alle Culture e dalla cooperativa «Arte & dintorni».

Una passeggiata nel cuore storico della città, alla scoperta delle piazze. «Asti ne ha di belle e ricche di storia - precisano gli organizzatori - Approfitteremo proprio del Ferragosto, giorno probabilmente di scarso traffico di auto, per riscoprire luoghi affascinanti, immaginandoli come una volta».

L'itinerario si snoderà nel delle piazze del centro, (sono 13 in tutto), partendo da Piazza Medici (dove per l'occasione dovrebbe essere riattivata la fontana), fino a piazza Roma. La partecipazione è gratuita. Durante il percorso, l'assessore alle Culture, Laurana Lajolo, e i giovani della cooperativa «Arte e dintorni» illustreranno le caratteristiche artistiche e urbanistiche dei luoghi visitati, quali funzioni hanno avuto in passato, come sono cambiati; si parlerà dei monumenti e degli edifici che vi si affacciano. E' stato anche preparato un opuscolo informativo.

Da ricordare che domani prosegue «Asti da vedere, Asti da scoprire». Il tema sarà «Asti liberty, le trasformazioni di fine '800»: appuntamento in piazza Roma alle 17 (partecipazione gratuita, informazioni al 34.779).

[r. s. a.]

Piazza Medici da dove partirà l'itinerario «Andar per piazze» Forse oggi sarà anche riattivata la fontana

CELLE VALGELATA

Per chi è rimasto in città, la sera offre i film «Cinema cinema», la rassegna in corso cortile palazzo Collegio. Questa sera il cartellone propone «Jerry Maguire» (foto in alto), con Tom Cruise: un giovane, pieno di idealì, rovina la carriera, ma riesce poi a riscattarsi.

A) termina della proiezione nello spazio vineria «Il ciclone» in piazza Castigliano, concerto jazz con Beppe De Filippo (sax), Maurizio D'Agostino (basso), Pietro Ponzone (percussioni, Giampiero Malfatto (trombona): l'ingresso è gratuito.

Domani invece, per «Cinema cinema» in programma «Ro- + Giulietta», in versione moderna, con Leonardo DiCaprio. Gli spettacoli cinematografici iniziano alle 21,45, biglietto a 7 mila lire.

SAN

Domani sera

Concerto d'organo con maestro russo a San Vincenzo

SAN DAMIANO. E' un appuntamento che torna, nell'estate sandamianese, quello la musica d'organo.

Domani sera alle 21 nella chiesa parrocchiale di San Vincenzo si terrà un concerto del maestro Oleg Jantchenko, musicista della scuola organistica russa, docente al Conservatorio di Mosca e solista dell'orchestra filarmonica della capitale russa.

Il musicista, noto anche fuori dal Paese come interprete sensibile, si esibirà all'organo di Carlo Vegezzi Bossi, che stato recentemente restaurato, piccolo «gioiello» della chiesa sandamianese.

Il programma prevede, una raccolta di musiche in onore della Madonna (a Ferragosto si celebra l'Assunzione Maria).

Tra gli autori scelti nel repertorio proposto per domeni figurano Kerll, Bach, Brahms, Regar e alcuni brani dello stesso Jantchenko.

L'iniziativa è promossa in collaborazione il Comune e il patrocinio della Provincia. L'ingresso è libero.

[cl. c.]

Questa sera

Il clavicembalo di Shimon Rukman

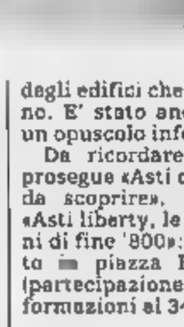

Shimon Rukman cocconatese d'adozione suonerà stasera

COCCONATO. Musica classica stasera per chi desidera concludere la giornata di Ferragosto nella artistica della chiesetta dedicata alla Madonna delle Grazie.

Suonerà il clavicembalista Shimon Rukman, musicista russo trasferito da alcuni anni nella «riviera del Monferrato».

L'appuntamento i concerti di Rukman ormai tradizione: ne propone diversi durante l'anno e da qualche anno collabora anche con il Comune.

S'inizia alle 21. in programma musiche Bach, Rameau, Scarlatti, Clementi. Ingresso libero.

[m. t.]

Un ristorante, un pub
specialità marinare, paella, grigliate di pesce, e...

QUESTA SERA
ELEZIONE «MISS BIKINI»
con la musica di Prima Radio
1° premio: un viaggio a sorpresa
(minimo 50 concorrenti)

DOMANI SERA
Anni 60
EDOARDO VIANELLO

... perché andare al mare?

Montechiaro d'Asti - Regione Bettola,
Info Line 0141-90.63.80

Raggiunto l'accordo con l'Aua per il diploma di consulente del lavoro (25 posti)

Università, quattro corsi ad Asti

In arrivo anche quello per operatore teatrale

Sono circa cinquemila gli universitari astigiani, suddivisi tra le sedi piemontesi e di fuori regione

ASTI. Sono ufficialmente diventati quattro i corsi organizzati dall'Aua (Associazione universitaria astense) in collaborazione con l'ateneo di Torino e la sede di Alessandria.

Alla vigilia di Ferragosto è stato deciso l'avvio ad Asti dal prossimo anno accademico del diploma universitario di consulente del lavoro.

Completa il corollario formato da Economia e commercio (nella sede di via Testa, ex Fulgor è stato istituito nel '95); Servizi sociali arrivato al secondo anno e Tecnolgie alimentari per cui si sta raccogliendo le iscrizioni.

«E' un nuovo traguardo importante - spiega il vicesindaco Maria Debenedetti. L'università astigiana cresce e mette a disposizione degli studenti nuove possibilità, alcune uniche nel panorama nazionale». Sono circa cinquemila gli universitari in provincia, suddivisi tra le sedi piemontesi e di fuori regione.

La notizia segue di qualche giorno la firma del decreto che autorizza la Direzione centrale del Demanio a vendere al Comune di Asti l'ex caserma Colli di Felizzano che diventerà sede universitaria.

Consulenti del lavoro. L'istituzione era già stata annunciata tempo, si attendeva solo la formalizzazione. Questo ha fatto in modo che arrivassero alla segreteria universitaria via Testa una ventina di preiscrizioni. Il numero di posti disponibili è stato per ora fissato a 25. E' previsto un test d'ingresso.

Sede dei corsi. Dal Comune (fa parte dell'Aua con Fondazione Cassa di risparmio, Provincia e Camera di commercio) arrivano prime indicazioni non ufficiali che riguardano le sedi dei corsi. Sarà trasferito dalle magistrali Monti quello in servizi sociali (frequentato l'anno scorso da una trentina di studenti): «Raccoglie un bacino d'utenza - spiega Debenedetti - anche da altre province. Si sta reperendo sede più vicina alla stazione, forse andremo in una scuola della zona».

Le lezioni di consulente del lavoro saranno ospitate da un istituto superiore. Il diploma triennale di tecnologie alimentari a indirizzo ristorazione si svolgerà il primo anno a Grugliasco e poi si trasferirà all'Agrario Penna di Viatosto.

Corso per operatori teatrali. L'Aua ha richiesto al Dams di Torino (collegato con quello di Bologna) di integrare nuova documentazione la domanda presentata per avviare in città il corso di operatori teatrali. Anche in questo caso sarebbe l'unico del genere in Italia, come non ne esiste un altro in tecnologie alimentari. «Potrebbe partire già novembre - spiega ancora Debenedetti - i problemi organizzativi».

Scadenze. Da lunedì a venerdì è aperta la segreteria universitaria in via Testa 89 (590.423). Le scadenze già fissate per le pre-iscrizioni sono: Economia 20 settembre; 3/09 tecnologie alimentari. **[m. t.]**

Interventi a favore di 13 Comuni dell'Astigiano

Stanziati due miliardi per l'emergenza frane

Sono i 13 Comuni astigiani a cui andrà il finanziamento per le frane

ASTI. Sono in arrivo circa due miliardi per risistemare le frane in 13 comuni dell'Astigiano. La somma è stanziata dalla giunta regionale fa parte finanziamento complessivo di 13 miliardi, deciso dalla giunta regionale, su proposta dell'assessore all'Ambiente e alla Tutela del suolo, Ugo Cavallera, per programma annuale per la sistemazione delle frane, e dei corsi d'acqua di competenza della Regione.

Il provvedimento integra quelli già previsti con fondi statali e delle altre normative varate dopo l'alluvione del 1994.

«Per il momento - precisa Cavallera- si è deciso di stanziare quattri miliardi per gli interventi più urgenti. Gli altri verranno autorizzati subito dopo l'iscrizione a bilancio delle somme».

In provincia di Asti sono stati finanziati i seguenti interventi; **Buttigliera** previsti milioni per la difesa della sponda destra del torrente Traversola. **Castagnole Lanze** beneficerà di 100 milioni per ripristinare sostegno in piazza Belbo; **Castelnuovo don Bosco**, ha ottenuto milioni per la correzione dell'alveo del rio Nissone, nel tratto adiacente la strada comunale che collega Mondonio a Capriglio.

Per **Cortiglione** stanziati invece 180 milioni per lavori relativi al consolidamento dell'abitato lungo via Belgarino. Del progetto fa anche parte **Cossombrato** 100 milioni che saranno utilizzati per consolidare il muro sottostante di via Garibaldi. Il provvedimento tocca pure **Ferrere**: 250 milioni che serviranno a sistemare il movimento franoso in prossimità del Castelrosso.

Un altro intervento riguarda l'inalveamento e l'arginatura lungo il rio Valle Battista in prossimità campo sportivo. Nel Monferrano, **Grazzano Badoglio** otterrà 100 milioni utilizzati per consolidare l'abitato in via Alaramo. **Maranzana**, 200 milioni per sistemare il movimento franoso lungo la strada comunale Recche; **Moncalvo**, 150 milioni per consolidare il versante esistente sull'area sportiva mentre **Montegrosso**, avrà 175 milioni per la sistemazione del pendio a monte del campo sportivo; a **Piea**, 150 milioni per sistemare il movimento franoso in località Primparino; **Tigliole**, 200 milioni per sistemare la frana in località Valparosa; **Vaglio Serra**, 150 milioni per completare la sistemazione della frana in via Intolla.

Iniziativa in autunno di Provincia e Comune

Controlli caldaie si cercano tecnici

ASTI. Un posto di lavoro, anche per pochi mesi, a laureati o diplomati in discipline tecniche. Ad offrire l'opportunità Provincia e Comune che in autunno predisporranno una serie di controlli alle caldaie degli astigiani. Gli accertamenti saranno eseguiti dai tecnici selezionati che seguiranno un corso (finanziato con fondi europei) tenuto da docenti dell'Enea.

I controlli sono previsti da un'apposita legge. Se ne è già discusso in Consiglio comunale. Al rientro dalle ferie, ogni capofamiglia o amministratore condominio (per gli impianti centralizzati) riceverà un opuscolo contenente alcuni suggerimenti sull'utilizzo corretto dell'impianto riscaldamento. «Ma anche informazioni di cui spesso non si è a conoscenza - spiega il geometra Claudio Rabbione, del Servizi ambiente del Comune - come ad esempio l'esistenza di contributi per chi installa i doppi vetri». Tra i documenti, sarà anche allegato un modulo di autocertificazione sulle caratteristiche della caldaia che dovrà essere restituito: «Controlleremo il per cento degli impianti dei proprietari che avranno restituito il modulo - aggiungono in Comune - ma le verifiche campione saranno estese a tutti».

per chi non è in regola con le norme di sicurezza sono previste sanzioni pesanti: inizialmente verrà concesso un mese di tempo per eseguire i lavori richiesti. In contrario scatterà una multa fino a cinque milioni e nelle contestazioni più gravi il sindaco potrà disporre sequestro dell'impianto.

controllo delle caldaie dovrebbe dare un lavoro momentaneo ad una ventina di tecnici; «Dipenderà dal numero di risposte» spiega Rabbione. La scelta sarà fatta tra ingegneri, architetti o laureati in Fisica, tra diplomati negli istuti tecnici industriali o tra chi avrà maturato già un'esperienza nel settore. Le domande dovranno essere presentate entro il 30 settembre all'Ufficio Informagiovani della Provincia, in piazza Alfieri 33 (tel. 433.308-433.315) dalle 10 alle 12,30.

I cacciatori pagano per avere aree di «pascolo» della selvaggina. Un progetto per far rinascere i canneti

«Raccolti a perdere» riservati a fagiani e pernici

Ai proprietari 400 mila lire di contributo a «giornata». Le domande

Nell'Astigiano sono 33 gli ettari riservati al «pascolo» per la selvaggina

ASTI. E' agli Ambiti territoriali di caccia invece che alla Provincia, il compito di coordinare le domande per i cosiddetti «raccolti a perdere»: un provvedimento che incoraggia gli agricoltori a realizzare in alcuni appezzamenti di terreno, un «habitat» fa alla selvaggina. Ai proprietari o conduttori di questi fondi ranno corrisposti risarcimenti di 400 mila lire per giornata piemontese (3.810 metri quadri), per i terreni a mais oppure a girasole, soia, sorgo, erba medica.

Le saranno pagate con i fondi versati dai cacciatori: infatti interesse delle «doppiette» mantenimento alcune dove la selvaggina possa trovare facilmente mangime. In tutto, facendo le proporzioni rispetto alla scorsa campagna, nell'Astigiano dovrebbero esserci trentatrè ettari riservati ad una sorta di «pascolo» per fagiani e pernici. Gli agricoltori che raccoglieranno l'invito degli Ambiti territoriali di caccia, si impegnano a non diserbanti o fitofarmaci, a mantenere le coltivazioni fino prossima primavera. Ma all'orizzonte ci sono anche altre iniziative: «Ci teniamo particolarmente mantenere le stoppie dopo il raccolto - spiega Mauro Mosso dell'Ambito Tanaro Nord - perchè i semi caduti dopo la trebbiatura possono essere sfruttati a fondo dagli animali». Inoltre al vaglio la proposta di creare zone di canneti per facilitare la nidificazione. «Canneti veri - precisa Mosso - non solo garbidi trascurati. Altrimenti il provvedimento si applica».

Il termine per presentare le domande sui «raccolti a perdere» ufficialmente scadeva oggi, ma per gli agricoltori è possibile ancora fare richiesta fino settembre. Gli uffici degli Ambiti territoriali sono due: il Nord Tanaro ha sede ad Asti in via Grassi (tel.352.135) ed è aperto al pubblico dalle 9 alle 13, il Sud Tanaro è a Nizza in via Crova (tel.793.679) ed è aperto dalle 8 alle 14.

(e. ca.)

Grandinata

Nuovi prestiti alle aziende

ASTI. L'annata per l'agricoltura astigiana non era iniziata sotto i migliori auspici: brinate, gelate, grandine e siccità, hanno fatto vivere una primavera di apprensione ai coltivatori diretti: il tempo si è ristabilito fa presagire una vendemmia ottima ed in anticipo. Ma nelle zone colpite grandini e nubifragi poco si è salvato. Da annotare, di questi giorni, la scadenza di un provvedimento che potrebbe favorire gli agricoltori le cui aziende sono state colpite dal maltempo.

C'è tempo fino a domani per aderire al progetto messo a punto dalla Provincia con la Cassa di risparmio di Asti e la banca Mediocredito, per prestiti di conduzione. «L'intervento della Provincia - spiega l'assessore Giovanni Pensabene - consiste in un contributo in conto interessi pari a due punti prestiti di conduzione agraria ad un anno, per ripristino dei danni alle coltivazioni. Di un importo massimo di cinquanta milioni per azienda, al tasso annuo posticipato non superiore al 4,75 per cento a carico dell'impresa».

Da segnalare intanto, che dall'inizio di agosto, anche la Regione, proposta dell'assessore Giovanni Bodo, ha predisposto un nuovo finanziamento per ristrutturare locali ed acquistare macchinari, in particolare per la prima lavorazione dei prodotti agricoli. I coltivatori avranno a disposizione un contributo a fondo perduto previsto dai nuovi stanziamenti sulla legge regionale numero 95 del '95, che ammontano a 16 miliardi e mezzo sul bilancio '97 ed a 14 e mezzo per il biennio successivo.

Dall'inizio di agosto è possibile presentare domande, fino al 31 ottobre prossimo. «Le disposizioni - spiegano in Regione - puntano a valorizzare le produzioni, contribuendo ad ammodernamenti nella tecnica degli impianti, nell'adeguamento igienico sanitario e per la sicurezza sui posti di lavoro». **(e. ca.)**

Attesi centinaia di turisti

A Colle Don Bosco festa dell'Assunta con i bambini

CASTELNUOVO DON BOSCO. I bambini saranno protagonisti oggi al Colle Don Bosco della celebrazione religiosa dell'Assunta. Alle 16 nel (Tempio inferiore) si terrà il tradizionale «affidamento» dei piccoli alla Madonna. L'avvenimento sarà festeggiato con canti e messaggi augurali. Oggi al Colle per le funzioni religiose è in vigore l'orario festivo.

Sono intanto attesi per week-end legato a Ferragosto centinaia di turisti, molti provenienti dall'Europa dell'est (previsto un nuovo arrivo di polacchi). Sono circa 600 mila i visitatori che ogni anno raggiungono i Becchi.

Se non ci saranno ulteriori slittamenti a settembre sarà inaugurato con una cerimonia ufficiale l'edificio della Scaiota recentemente ristrutturato per nuovi posti letto. **[m. t.]**

IN BREVE

Canelli

La giovane macedone stroncato da infarto

L'autopsia, eseguita ad Asti dal medico legale Agostino Gaglio, ha dissipato gli ultimi dubbi: la giovane macedone, Atanasova Bojka, 31 anni, madre di due bambini di 7 e 10 anni (Canelli, strada Ghersi), è stata stroncata da un infarto. La donna si era sentita male martedì mattina, nel suo orto vicino a casa. Inutili i soccorsi.

Montegrosso

Riapre martedì «Punto informagiovani»

Il «Punto informagiovani» di Montegrosso, aperto a giugno dopo la chiusura di alcuni giorni per le ferie, riprenderà l'attività martedì 19. L'orario di apertura è il seguente: martedì e giovedì dalle 10,30 alle 13. Negli uffici, al piano terreno del municipio, è possibile prendere visione dei bandi di concorso pubblico, offerta di privati (l'iniziativa è in collaborazione l'Informagiovani della Provincia), e delle possibilità di occupazione nell'Albese. **[e. ca.]**

Celle Enomondo

Al via i lavori per l'acquedotto

Si sono iniziati a Celle Enomondo i lavori per il collegamento tra l'acquedotto municipale e quello di frazione Merlazza. I lavori affidati alla ditta «Marinetti» Torino prevedono un impegno di spesa di 100 milioni e termineranno entro la fine di settembre. **[cl. o.]**

Castelnuovo Don Bosco

Nuovo vigile urbano in paese

E' entrato in servizio a Castelnuovo Don Bosco un nuovo vigile urbano: Mauro Checchetto di Chieri, sostituirà per sei mesi una collega in maternità. **[m. t.]**

Un trofeo per ricordare l'ex dirigente Franco Gallone, scomparso in aprile

Coldiretti, premi alle Sagre

Alla miglior rievocazione contadina andrà un milione

La sfilata '96 della Pro loco di Villanova a cui era andato il riconoscimento della Coldiretti

ASTI. Dopo successo nella passata edizione del festival delle Sagre, anche quest'anno la F provinciale della Coldiretti Asti assegnerà alla Pro loco che presenterà la migliore ed inedita rievocazione storica del mondo contadino «premio speciale Coldiretti», che lo fu vinto Villanova.

Oltre al premio di un milione, sempre alla migliore «rievocazione contadina», sarà consegnato un trofeo alla memoria dell'ex dirigente Franco Gallone.

«Oltre confermare con il "Premio coldiretti" nostra considerazione sul lavoro delle Pro loco, la Coldiretti - spiega il presidente provinciale Bruno Porta - con il "trofeo Franco Gallone" intende ricordare un suo dirigente che ha saputo mettersi al servizio della collettività».

Franco Gallone, agricoltore, dirigente Coldiretti, tragicamente scomparso ad aprile all'età di 53 anni in un incidente sul lavoro, fu per molti anni presidente provinciale dell'Ini (Istituto nazionale istruzione professionale agricola) e Consigliere comunale a Canelli. Al momento del decesso era anrappresentante della Coldiretti nella Giunta esecutiva Camera di commercio.

Il suo ricordo è quindi anche legato al contributo dato per l'affermazione del Festival delle Sagre. **[r. s.]**

La Regione ha approvato il Piano per creare la nuova struttura in ospedale

Casale, via libera a Geriatria

La divisione diverrà operativa a fine '98

CASALE. E' stato approvato dalla giunta regionale il Piano sanitario riguardante la realizzazione della nuova unità operativa di Geriatria del «Santo Spirito». Un cantiere aperto da anni e che interessa una vasta ala della struttura ospedaliera che, secondo le previsioni della direzione sanitaria casalese, dovrebbe essere ultimato entro la fine del 1998. Costo complessivo dell'opera, 8 miliardi e 800 milioni, di cui 800 saranno utilizzati per la sola Geriatria.

Al piano terra, troverà spazio l'intera divisione operativa mentre, ai piani superiori dell'edificio verranno sistemati gli uffici amministrativi.

A delineare la filosofia della divisione geriatrica è il dottor Corrado Rendo, direttore sanitario del «Santo Spirito»: «Il cantiere, fermo da tempo in attesa di perfezionare le procedure attivate per i finanziamenti, è stato riattivato. Ciò che è importante è l'ottica nella quale è stata inserita la struttura, diretta al futuro e progettata in relazione all'andamento demografico del Casalese, territorio che assieme all'area triestina vanta la maggiore presenza di anziani in ambito nazionale».

Ma l'unità operativa di Geriatria che entrerà in servizio dall'anno prossimo avrà una valenza per tutto il territorio casalese: «E' previsto un collegamento diretto con gli anziani che vivono a domicilio attraverso la messa in opera di un sistema di cure e assistenza - sottolinea Rendo -, di controllo della struttura protetta attraverso un'efficiente rete sanitaria». La divisione geriatrica troverà spazio nel padiglione previsto tempo addietro per i lungodegenti e avrà una ventina di posti letto. L'organico prevede un primario, di due dirigenti medici di primo livello e del personale infermieristico.

Al progetto guardano con favore i molti anziani dei paesi del circondario, interessati in particolare al piano di assistenza domiciliare che si delineerà da fine mese. Sono soprattutto anziani che vivono soli, residenti in collina e in Val Cerrina, roccaforte degli ottuagenari.

La prossima entrata in funzione della divisione geriatrica e la questione sociale legata alla terza età interessa pure le associazioni e le componenti politiche attraverso dibattiti e prese di posizioni. [s. m.]

L'ingresso dei reparti dell'ospedale di Casale. Geriatria sarà nell'ex lungodegenti

A Rosignano

Comune vende caseggiato

ROSIGNANO. Il Comune vende un edificio di sua proprietà per incassare il denaro necessario a ristrutturare e rimettere in funzione il vecchio salone «Ideal», in cui si propone di organizzare manifestazioni, assemblee e occasioni di ritrovo.

Nel pomeriggio del 6 agosto, alle 15, in municipio, si svolgerà infatti l'asta per la vendita al pubblico, frazionata in sei lotti distinti, di Palazzo Cassano, un caseggiato di notevoli dimensioni e confinante con il palazzo municipale.

Le offerte, segrete e con rilanci rispetto alla base d'asta indicata non inferiori all'1,5 per cento, dovranno essere consegnate entro le ore 12 del 27 agosto.

Il lotto di valore inferiore ha una base d'asta di 13 milioni di lire; un altro è pari a 38 milioni, ce n'è uno da 43, due che superano di poco i 70 milioni e infine uno da 90 milioni. Se la vendita sarà proficua, il Comune dovrebbe riuscire ad incassare oltre duecento milioni. [s. m.]

E' stata vietata la sosta nell'area di viale Rimembranza

Ovada mette al bando le carovane dei nomadi

OVADA. Con un'ordinanza diffusa dal comando vigili urbani, è stato stabilito per l'area di parcheggio di viale della Rimembranza il divieto permanente di sosta, con rimozione forzata, per quanto riguarda roulottes, camper, carovane, «veicoli comunque denominati, attrezzati e trasformati ad abitazione e utilizzati a fini di campeggio».

Il provvedimento fa seguito al «summit» recentemente promosso dal sindaco, Enzo Robbiano, fra i vertici delle forze dell'ordine, al fine di stabilire la maggior collaborazione possibile per tutelare i cittadini di fronte ai furti e ad altri reati che si verificano soprattutto nelle ore notturne, inoltre per tenere sotto controllo eventuali comportamenti scorretti, ad esempio di teppismo.

In questo contesto, si inserisce già il servizio notturno che stanno svolgendo le pattuglie dei vigili urbani per tutelare la tranquillità dei cittadini nei confronti dei «fracassoni» e per mettere un po' di ordine nei parcheggi-auto, nonché per proteggere il patrimonio.

Uno dei provvedimenti ritenuti necessari in città per migliorare la situazione era quello di allontanare i nomadi da Ovada, perché sospettati di essere i responsabili di molti furtarelli. Ma per raggiungere questo scopo è indispensabile arrivare al divieto di sosta per le carovane dei nomadi sul piazzale di viale Rimembranza, da tempo, seppur in modo saltuario, utilizzato proprio come campo provvisorio dagli zingari che giungevano in città.

Nello stesso piazzale trovavano solitamente sistemazione anche le roulottes dei giostrai del parco divertimenti, che ora dovranno sostare nella nuova area di via Gramsci, attigua alla zona parcheggio auto che sarà appositamente attrezzata. In base ai programmi dell'amministrazione comunale, nella stessa area dovranno essere installate anche giostre, autoscontri e così via, che non troveranno più posto in piazza Martiri della Benedicta.

Un provvedimento destinato ad avere il plauso degli abitanti della zona attigua alla piazza, che sarà contestato dai giostrai, essendo via Gramsci un'area periferica.

Renzo Bottero

I nomadi possono più usufruire dell'area finora utilizzata per la sosta

Cresce l'apprensione nella zona fra Sorina di Murisengo e Rinco

Caccia al boa in Val Cerrina forse è nascosto in una cava

Pare essere svanito nel nulla il grosso serpente, probabilmente un boa, avvistato nei giorni scorsi nel territorio di Sorina alcuni giorni fa dall'agricoltore sessantenne Mario Chiarlo (l'uomo l'ha pure urtato con la motofalciatrice). «Forse il rettile si è rintanato in una vasta area incolta e poco frequentata, limitrofa al prato dove era stato ferito, oppure in una cava abbandonata, soleggiata e umida», dicono gli abitanti della zona.

Il veterinario Giacomo Carrara di Murisengo dal canto suo commenta: «Quel tipo di serpente in questa stagione si sposta in cerca di cibo e acqua. Se è stato importato adulto, con i primi freddi certamente morirà. Se invece è cresciuto in zona, in autunno si acquatterà in qualche anfratto e andrà in letargo, risvegliandosi in primavera. Normalmente, comunque, non attacca l'uomo, ma disturbato puo' stritolare una persona, anche adulta».

Anche alla luce di queste considerazioni e dell'impressione suscitata nella gente dall'avvistamento, il sindaco di Murisengo, Domenico Ansalmo, sta valutando l'opportunità di emettere un'ordinanza con il quale avvisare escursionisti, agricoltori e tartufai di fare la massima attenzione nell'attraversare la zona «Più che per l'improbabile pericolo, si tratta di evitare l'inevitabile spavento che un incontro col rettile potrebbe causare, specie agli anziani».

Intanto, il comandante della stazione dei carabinieri invita chi avvistasse ancora il rettile a darne immediata comunicazione. «Il Comune non ha personale adatto alla cattura del serpente, ma potremmo chiedere l'intervento dei vigili del fuoco», conclude il sindaco.

La festa religiosa programmata il 28 agosto nella chiesetta della Madonna della Guardia a Rinco, vicina al luogo dell'avvistamento, si svolgerà normalmente: «Prima di quella data speriamo che il boa sia stato catturato, altrimenti lo terremo a distanza». [m. g.]

Cani avvelenati vicino a Casale

CASALE. Torna l'incubo dei cani avvelenati. Il fenomeno interessa la periferia della città e alcuni quartieri cittadini. Animali avvelenati con bocconcini sono stati ritrovati nella zona collinare compresa tra Casale e San Giorgio. Le vittime sono i cani di alcuni residenti, scoperti ormai esanimi a terra, privi di vita e con la bava alla bocca.

Sulla vicenda, fioccano le denunce al commissariato di polizia. E il fenomeno dell'avvelenamento di cani si ripete da mesi. Secondo alcuni, la morte registrata ultimamente fra Casale e San Giorgio sarebbe finalizzata ad impedire ai cani di dare la caccia alle lepri che popolano l'area in questione, che è una zona di rifugio faunistico-venatorio. [s. m.]

Casale: il Comune ha previsto interventi, ma bisognerà aspettare fino a primavera

Luci spente nelle vie di Porta Milano

Protestano gli abitanti: «Di notte abbiamo paura»

CASALE. Ogni sera è sempre la stessa storia da alcuni mesi: la negoziante, abbassata la saracinesca della bottega, tira un profondo respiro e poi fila di corsa fino a casa dove il cuore in gola. Sono soltanto poche centinaia di metri, ma percorsi al buio, perché alcuni lampioni dell'illuminazione pubblica non si accendono da tempo. Commenta: «C'è da avere un bel po' di paura, a dire che mi spavento per poco».

Non è l'unica che lamenta il «black out». Nel quartiere di Porta Milano ogni tanto capita di rimanere al buio, ma anche quando i lampioni sono accesi non si può dire che l'illuminazione sia sufficiente» fa eco un abitante della zona. Ma in un tratto di via Milano, in particolare, le lampadine non si accendono proprio più da qualche mese.

«Il guasto è stato segnalato più volte anche in municipio, ma non riesce mai a trovare chi è il "competente"» lamentano nel negozio.

E' vero «che il quartiere è tra quelli interessati al rifacimento di tutta la rete di illuminazione previsto per il prossimo anno. L'opera globale di riammodernamento e messa in sicurezza di tutto l'impianto-luce cittadino è già iniziata ed è stata portata a completamento in alcune zone, ma si procede per gradi perché la spesa da affrontare è notevole. D'altronde, per alcuni decenni non si era più provveduto ad un'adeguata manutenzione.

L'intervento complessivo è stato diviso in lotti, finanziati anno per anno. Tra quelli per i quali è già stato approvato il progetto esecutivo l'assessore Luigi Merlo ha annunciato il rifacimento della rete di Porta Milano. I lavori, però, non inizieranno che nella primavera del '98.

«Grazie tante - è la risposta della gente del quartiere -, aspettiamo che venga il nostro turno, ma nel caso di via Milano il problema potrebbe essere temporaneamente risolto forse sostituendo qualche lampadina oppure ripristinando qualche filo elettrico scollegato».

«Certo - dice un'altra negoziante - se si potessero evitare lavori di manutenzione dove tra pochi mesi si dovrà intervenire in modo radicale sarebbe meglio, ma il problema adesso c'è, e da un po' anche».

Dopo le 21,30 ormai si fa buio e «percorrere le strade illuminate è piacevole». La negoziante pensa alla stagione in arrivo: «Non dobbiamo aspettare la primavera per il rifacimento dell'illuminazione nel quartiere, potremo però restare con i lampioni spenti nell'autunno e inverno con le nebbie e il buio che cala già a metà pomeriggio». [s. m.]

CENTRO COMMERCIALE

Un aiuto dalla Regione

CASALE. Se i negozianti casalesi sono decisi a comporre un «centro commerciale naturale» potranno beneficiare dei fondi regionali. Lo dice il consigliere provinciale Cristiano Bussola: «La legge regionale 57 del 1995 relativa a interventi di sviluppo del terziario commerciale prevede programmi di rivitalizzazione e riqualificazione dei centri storici e degli assi viari che configurano centri commerciali naturali». I contributi possono essere finalizzati a interventi di arredo urbano, alla gestione di mezzi di trasporto alternativi non inquinanti in zone di pedonalizzazione, alla conduzione di parcheggi pubblici. Spiega Bussola: «Ho parlato dell'intenzione dei casalesi di realizzare un centro commerciale naturale in centro con l'assessore regionale Gilberto Pichetto, che ha dato disponibilità ad incontrare amministratori e commercianti per individuare le modalità di intervento per i contributi per il '98». [s. m.]

A fine mese nel piccolo centro tra Astigiano e Acquese una due giorni di rievocazioni medioevali

A Mombaldone aspettiano le «streghe»

Tra spettacoli e cene, un convegno e un «sabba» con rogo finale

MOMBALDONE. Il paese si prepara a ricevere le streghe, a rievocare episodi storici che segnarono la memoria tramandata dai racconti, tra realtà e leggenda, nelle ore di veglia al lume di candela, nelle stalle in inverno.

Per sabato 30 e domenica 31 agosto, il Centro culturale Del Carretto di Mombaldone (nell'Astigiano ai confini con l'Acquese) ha organizzato le giornate «medievali», che vedranno susseguirsi, oltre a un convegno, spettacoli teatrali, concerti e incontri gastronomici, tutto all'insegna dell'antichità, con figuranti in costume.

Un momento di storia «vivisezionata» coinvolgerà non solo gli addetti ai lavori. E di storia a ricco Mombaldone, che già nell'anno 991 compare nei documenti. E' probabile che il primo nucleo abitativo sia sorto ad opera dei liguri, occupato poi dai romani.

Scorcio di Mombaldone dove a fine agosto si terrà la rievocazione medioevale

Mombaldone ha conservato la sua struttura medievale, con la torre e il castello che fanno da scenario in un luogo dove pare che il tempo si sia fermato. Ed è in questo angolo suggestivo che si svolgerà la manifestazione.

Sabato, alle 15, avrà luogo un convegno sul tema «La caccia alle streghe tra religione e superstizione». Vi parteciperanno quindici tra studiosi e docenti universitari. Seguirà uno spettacolo con marionette, mimi, musici, giullari e saltimbanchi e la «cena del viandante». Alle 21,30 il sabba, il processo alle streghe e il rogo».

Domenica, dopo la messa, concerto gregoriano dei «Cantici». Alle 16 danze medievali e teatro dei burattini. Nel resto del pomeriggio esibizioni di tiro con l'arco, combattimento di spade, musica medievale. Dopo la «cena del viandante», alle 21,30, cerimonia d'investitura di nobili Cavalieri. Durante la manifestazione resteranno aperte le mostre: «I tarocchi del matto», «Costumi nella storia», «Langa astigiana», «Carte e mappe del Monferrato», «Pianeta donna: le streghe son tornate». Per informazioni bisogna rivolgersi a Diego David, numeri 0183/274161, 0368/3442369.

Armando Brignolo

Nel Nord Astigiano si sta attivando un Centro di protezione civile

Venti Comuni collegati via radio

Una «rete di intervento» contro le calamità naturali

Radioamatori della Protezione civile

CASTELNUOVO DON BOSCO. Un'antenna di protezione civile per ogni centro di municipio nella zona Nord dell'Astigiano.

Si potrebbe riassumere così l'operazione che interessa una ventina di Comuni riuniti nel Com (Centro operativi misto) che fa capo a Castelnuovo Don Bosco. Anche a seguito dell'alluvione del '94 la provincia è suddivisa in undici zone dove attivi gruppi di pronto intervento.

L'installazione dell'attrezzatura dovrà essere completata entro l'anno: sono già arrivati una decina di milioni da un finanziamento regionale, la consulenza tecnica gratuita viene fornita dall'Erv di Chivasso.

«Si tratta - spiega il sindaco Giorgio Musso - di dotare i paesi della possibilità di segnalare tempestivamente via radio le situazione d'emergenza. In questo modo si potranno coordinare meglio e più tempestivamente gli interventi».

I collegamenti via radio potranno essere effettuati solo dalle associazioni di volontariato autorizzate. I sindaci avranno le competenze già individuate al momento della costituzione del Com.

«Dopo la pausa estiva - continua Musso - ci troveremo con amministratori e responsabili di gruppi e associazioni. Dobbiamo definire le strategie del Comitato operativo avendo ben chiari quanti sono i mezzi a disposizione, le attrezzature e il numero dei volontari. E' un progetto che si annuncia impegnativo, anche finanziariamente.

Analoghe iniziative sono portate avanti dagli altri Com provinciali. In zone inoltre, ad Aramengo, opera già da tempo un gruppo di volontari che si è specializzato negli interventi contro gli incendi boschivi. [m. t.]

Quest'anno, seconda edizione, saranno 20 gli equipaggi che si sfideranno sulle acque gelide

La regata più alta del mondo

In un lago a 2812 metri presso Cervinia

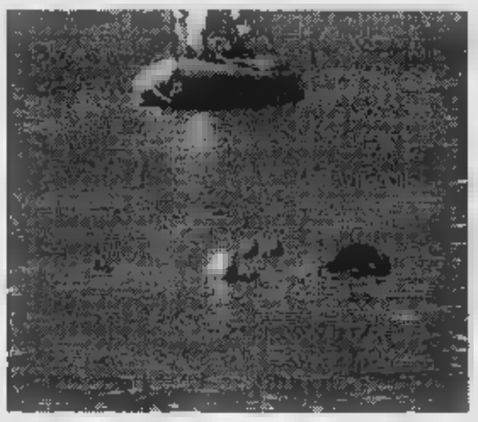

La dimostrazione di salvataggio in acqua che avrà protagonisti dei cani «terranova» si svolgerà domenica al lago Lexert di Bionaz a cura del Gruppo subalpino di Viverone (Biella), composto da volontari della protezione civile

CERVINIA. Sarà certamente la manifestazione più insolita del Ferragosto valdostano. Una regata su un lago a 2812 metri è un avvenimento difficile da vedere in tutta Europa. A questo hanno pensato lo «Sport & promozione» Renzo Ricca, responsabile di tutte le manifestazioni dell'Invicta, organizzandola per la prima volta. Visto l'interesse suscitato hanno deciso di riproporla anche quest'anno.

Così il 16 agosto sul Lago Cime Bianche, nel quale si specchia il Cervino, i migliori equipaggi di «Optimist» delle Scuole Vela Invicta confronteranno nella «regata più alta d'Europa». Anzi, gli organizzatori affrettati a correggere: «Più alta del mondo».

Alla regata, che si svolge in un ambiente sicuramente unico, si può assistere raggiungendo le sponde del lago Cime Bianche con bella passeggiata di qualche ora o, più comodamente, con la funivia della società Cervino, in pochi minuti. Questione di «gusti», anzi di comodità.

La preoccupazione è per il tempo: lo scorso anno fu un quasi inferno. Neve e vento. Nulla di eccezionale a quelle altitudine, tuttavia per gli equipaggi fu una gara nella gara tenersi caldi. Inconvenienti della montagna che però nulla tolgono al fascino di una regata così singolare, anzi aggiungono un pizzico d'avventura in più anche tolgono il panorama superbo del Cervino.

Quest'anno saranno venti gli equipaggi che si sfideranno sulle acque gelide del lago. Le previsioni sono buone. «Tendenza stazionaria» dicono all'ufficio regionale meteo: il riferimento «stazionaria» è all'alta pressione, al insomma. Gli sfidanti tutti giovanissimi, tra i 10 e i 15 anni.

La novità di questa edizione è il windsurf: sulla tavola a vela saliranno i ragazzi delle classi Aloha (i nati tra il 1981 e il 1985) e Mistral (nati tra il 1979 e il 1981). Partecipano i sei migliori azzurri convocati dalla Federazione per i prossimi Mondiali del settore giovanile che si disputano lunedì a Sopot, in Polonia. Ci sarà anche Matteo Fabra, primo classificato al «Criterium europeo Invicta».

Il «via» è alle 10. Le piccole imbarcazioni arriveranno fin sulle rive del lago con mezzi a sei ruote motrici che s'arrampicheranno lungo il tracciato della pista del Ventina fino alla stazione di partenza della funivia da 140 posti che collega Cime Bianche a Plateau Rosa. La del lago si raggiunge con l'impianto (cabine da 12 posti) che da Plan Maison verso Cime Bianche. Per i turisti un'occasione per vedere un sport da mare in mezzo alle più alte montagne d'Europa non distante dalla ghiacciaio del Plateau Rosa su cui funzionano gli impianti dello sci estivo.

Venti equipaggi si sfideranno domani ai 2812 metri di altitudine Lago Cime Bianche dove si specchia il Cervino

Luigi Castellarin

Bagnini a quattro zampe

Cani «terranova», dimostrazione di soccorso nautico in Val d'Aosta

BIONAZ. Per la prima volta la Valle d'Aosta ospiterà una dimostrazione di salvataggio in acqua che avrà protagonisti cani «terranova». La manifestazione è in programma domenica al lago Lexert di Bionaz, alle 11 e alle 15,30. Ad organizzare è il Gruppo subalpino di lavoro in acqua di Viverone (Biella), composto da volontari della protezione civile. La dimostrazione si articolerà in una serie di esercizi di salvataggio che vedranno impegnate le unità cinofile di Terranova. Questi cani, potenti nuotatori incuranti dal freddo, se addestrati al in acqua persone e cose, possono diventare dei veri «bagnini a quattro zampe». La loro utilità è maggiore nei laghi alpini, dove le basse temperature dell'acqua rendono difficili i .

Domenica potrà quindi un'occasione per i proprietari di «terranova» assistere alla dimostrazione, per valutare se iscrivere poi i propri cani alla scuola nautico. Momento interessante anche per residenti e turisti.

[sa. b.]

Castelferro di Predosa

Viaggio tra gli assi dei salamini d'asino e del tamburello

Castelferro, sagra dei salamini d'asino numero 22

CASTELFERRO. Quattrocento abitanti, frazione di Predosa, nella zona fra Alessandria e Ovada, Castelferro in questi giorni raddoppia le presenze grazie ai castelferresi emigrati e che in delle ferie tornano al paese. Un gesto d'amore per la propria terra, ma divenuto quasi un dovere per partecipare alla «sagra dei salamini d'asino», giunta alla 22ª edizione. Uomini, donne, giovani, anziani e anche i bambini, ogni sera, fino al 21 agosto, sono mobilitati per offrire ospitalità assieme ad un originale menù, dove primeggiano i salamini d'asino «al cartoccio».

Ma le possibilità di gustare la carne di somaro qui sono moltissime: stracotto, arrosto tupolone con polenta, carne con rucola, agnolotti, prosciutto, l'alternativa di varie specialità del luogo, tutto innaffiato i vini della Cantina sociale di Mantovana. La mobilitazione per la festa da parte di tutti coloro che amano Castelferro è in crescendo. Anche perché tutti che buona parte del ricavato viene utilizzato per mantenere viva la tradizione del gioco del tamburello. E la squadra della Polisportiva «De Negri» appaga i sacrifici dei suoi supporter: da cinque anni Castelferro è «campione d'Italia» ed è avviato al sesto successo. E dopo aver vinto la «Coppa Europa», proprio in questi giorni disputa a Borgosatollo (Brescia) la 16ª Coppa Italia, trofeo che la formazione ha già vinto 8 volte negli anni passati. Il programma dei festeggiamenti è poi sottolineato da due appuntamenti. Il primo riguarda l'annullo speciale delle Poste italiane con la dicitura «Castelferro Campione d'Italia di Tamburello». Sono state stampate speciali cartoline e l'ufficio postale per l'annullo filatelico è attivato oggi e domani dalle 16 alle . Il secondo è per oggi, alle 18, con la presentazione di due libri. Uno di Enzo Lago, Franco Nicoli e Umberto Andreoletti dedicato alla storia di Castelferro, l'altro di Filippo Piana, «Storia del gioco del tamburello». Stasera, alle 21, poi, «Camminata non competitiva» lungo i colli castelferresi.

Bottero

Recital di Edoardo Vianello a Montechiaro d'Asti

Una notte «abbronzatissima» nella campagna astigiana

MONTECHIARO D'ASTI. Tre bikini e atmosfere balneari il ristorante-pub Basilikò preparara per domani sera l'arrivo di uno dei «principi» delle notti Anni Sessanta. Dall'inossidabile Edoardo Vianello sono attesi i maggiori successi, colonne sonore di estati, da «Abbronzatissima» ai «Watussi» passando per «Pinne, fucile ed occhiali».

Non sarà quindi difficile ricreare un clima balneare nella campagna astigiana. Ingresso libero (prima consumazione obbligatoria). Un prologo si avrà già stasera con l'elezione di «Miss Bikini» accompagnata dalla musica di Prima Radio.

Oggi e domani sarà inoltre possibile gustare specialità marinare, paella e grigliato pesce. Info. 0141/906.380. **[m. t.]**

Di Edoardo Vianello sono attesi stasera a Montechiaro i maggiori successi tante estati, «Abbronzatissima» ai «Watussi» e a «Pinne, fucile ed

Musica e poesia andaluse sull'onda del film «Il Ciclone»

Flamenco, si balla in Langa

Due serate nel castello-enoteca a Mango

MANGO. Sull'onda del Ciclone arriva il flamenco sulle colline di Langa. Un doppio appuntamento per stasera e sabato nel cortile del castello-enoteca.

Le «note ardenti» dell'Andalusia saranno presentate dal Flamenco Sketches, un trio che valorizza al massimo la dimensione acustica (chitarre e percussioni), la vitalità ritmica e l'improvvisazione melodica. Il gruppo è formato da: Denis Biason alla chitarra flamenco, Paolo Dal Sacco alla chitarra acustica e Umberto Trombetta alle percussioni.

La parte letteraria, presentata dall'attore Enzo Brasolin, sarà dedicata a Garcia Lorca con le rime più espressive prese da «Libro de Poemas».

Da contorno allo spettacolo i piatti della cuoca Carla Strata, accompagnati dai vini locali, compreso il moscato d'Asti da bere fresco di frigo. Per informazioni e prenotazioni telefonare a 0141/89141.

[r. s.]

Natalia Estrada è anche flamenco

Riviera e Costa Azzurra trascorrono il lungo ponte in compagnia dei big della canzone e dello spettacolo

Baglioni, tre concerti per vip a Montecarlo

Monologo di Proietti a Sanremo, poi Pino Daniele e i Nomadi

SANREMO. Claudio Baglioni, Pino Daniele, Amadeus ma anche I Nomadi e Gigi Proietti: la Riviera e la Costa Azzurra trascorrono il lungo ponte di Ferragosto in compagnia dei big della canzone e dello spettacolo. «Apre» la rassegna Claudio Baglioni che da oggi, per sera, è il protagonista dello Sporting Club di Montecarlo, sicuramente il locale a maggiore densità di Vip del Mediterraneo. Tre concerti, alle 22, con la possibilità per il pubblico di trascorrere la serata ai tavolini del ristorante o sulle sedie del bar. Domani, invece, a Sanremo sarà di scena Gigi Proietti che presenta il suo ultimo monologo al Casinò. Ai Pozzi di Loano, invece, Ferragosto con uno dei dj preferiti dal pubblico giovane, Amadeus.

In arrivo anche altri big per i giorni subito dopo Ferragosto. Si inizia lunedì, al campo sportivo di Sanremo, il blues partenopeo di Pino Daniele. Daniele, che negli ultimi anni sembra aver ritrovato la grinta e la dolcezza degli esordi, proporrà non solo l'ultimo album ma anche gran parte della sua vasta produzione.

Sempre al campo sportivo, il agosto, a Pietra Ligure di scena uno dei gruppi storici del rock impegnato italiano, i Nomadi. L'ingresso, per il to del complesso di Novellara, gratuito e prevede quindi il tutto esaurito. Per gli amanti dei ritmi argentini, struggenti tanghi e appassionate milonghe, appuntamento da non perdere il 23 agosto a Roccavignale, in Val Bormida. Per la rassegna «Musica nei castelli», infatti, previsto il concerto di Juan Flaco Biondini, chitarrista argentino personaggi del calibro di Francesco Guccini e di Paolo Conte.

Stefano Pezzini

Claudio Baglioni, qui accanto, da oggi, per tre sere, è il protagonista dello Sporting Club di Montecarlo, sicuramente il locale a maggiore densità Vip del Mediterraneo. Domani, invece, a Sanremo sarà Gigi Proietti (sotto) che al Casinò presenta il suo ultimo monologo. Lunedì, il campo sportivo di Sanremo, il blues partenopeo Pino Daniele (in basso). Il 23 a Pietra Ligure infine gli «storici» Nomadi

Altri appuntamenti con Amadeus e la chitarra-tango di Biondini

Moda e lirica

Miss delle miss dopo «Aida»

ALASSIO. «Liguria moda & bellezza», con l'elezione della «Miss delle miss», sarà protagonista lunedì a Loano, ai Giardini del Principe. A sfilare una trentina di ragazze che hanno vinto le selezioni svoltesi durante l'estate nei maggiori locali della Riviera. Sul palco di Loano si alterneranno le aspiranti miss in una vera propria sfilata di moda con i capi delle migliori boutique della Liguria.

Anche oggi, però, la Riviera offre una serie di appuntamenti interessanti. Ad iniziare dall'ormai tradizionale festa delle «Basure» (le streghe) che si svolgerà a Loano, sul lungomare mentre ad Alassio, per festeggiare il primo millennio di vita della città, ci sarà un grande spettacolo pirotecnico. Lunedì a Cervo, invece, è previsto un concerto jazz nell'ambito del prestigioso «Festival internazionale musica cameristica». Per finire, a Sanremo, questa sera va in scena una rappresentazione dell'Aida. La famosa opera verdiana sarà allestita all'auditorium Alfano un cast di voci decisamente valide una coreografia originale che non fa rimpiangere i grandi spazi.

[s. p.]

POLITECNICO DI TORINO
Sede di Alessandria

Corsi di diploma in

- Ingegneria Elettrica
- Ingegneria Elettrica orientamento Materie Plastiche
- Ingegneria Meccanica
- Ingegneria Meccanica orientamento Materie Plastiche

Corsi di diploma a distanza in

- Ingegneria Informatica
- Unica sede universitaria con orientamento per il settore Materie Plastiche
- Cooperazione per stages con oltre 60 Aziende
- Allineamento a schemi CEE
- Elevata richiesta dell'utenza
- Introduzione di moduli linguistici e di scienze
- Forte carattere laboratoristico

Anno Accademico 97/98

- Periodo per la preimmatricolazione ed iscrizione al test di ammissione: **luglio 97 - 1° settembre 97**
- Test di ammissione (obbligatorio): **4 settembre 97**
- Termine ultimo per l'immatricolazione: **26 settembre 97.**

Per informazioni: Segreteria Sede Alessandria - viale Teresa Michel, 5 - Alessandria - Telefono 0131 226009/226966.

Tamburello: tra una settimana Monale Montechiaro le grandi sfide

Supercoppa, arrivano i campioni

Il Castelferro favorito. C'è anche l'ex Bonanate

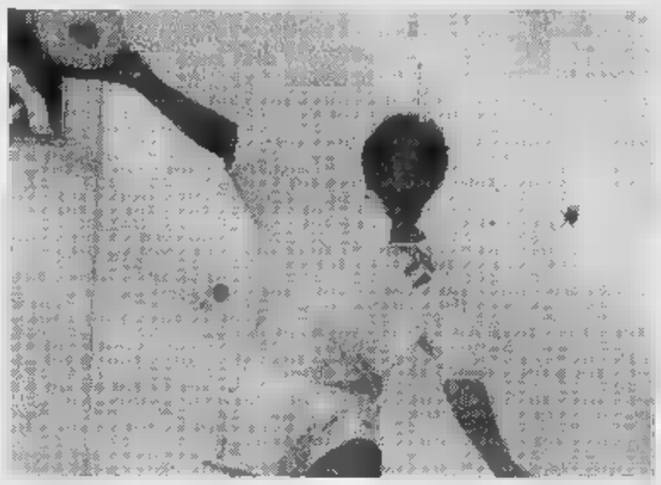

Paolo Luzi, organizzatore della Supercoppa tamburello. Accanto da sinistra il montechiarese Beppe Bonanate (che difende i del San Paolo D'Argon) e Riccardo Dellavalle (Castelferro)

MONTECHIARO. Conto alla rovescia per sesta «Supercoppa» di tamburello in programma venerdì 22, sabato 23 e domenica 24 sugli sferisteri di Monale e Montechiaro. La prestigiosa manifestazione, organizzata dal consigliere nazionale della Fipt, montechiarese Paolo Luzi, quest'anno cambia formula. La gara nelle edizioni passate aveva sempre scontro di fronte squadra vincente dello scudetto di A1 e la detentrice della Coppa Italia della stagione precedente.

Nel '96 entrambi questi titoli sono stati vinti dal Castelferro; in tal caso il regolamento prevede che l'altra sfidante sia la formazione seconda classificata campionato. Ad ottenere questa posizione in classifica lo scorso anno fu il Bonate Sotto di Bergamo, società che poi si sciolse a fine '96.

Gli organizzatori hanno così pensato di mettere in cartellone uno spareggio tra le squadre quarta classificate nel campionato '96: Tuenno (Trento) e San Paolo d'Argon (Bergamo). La due compagini si troveranno di fronte venerdì prossimo, alle 15,30, sul campo di Monale.

In questa tre giorni tamburellistica si disputerà anche la «Coppa delle Regioni» riservata alla categoria allievi. Venerdì, alle 21, sul campo di Monale saranno di fronte le rappresentative Piemonte e Lombardia. Sabato 23, alle 15,30, sempre Monale, Trentino contro Veneto. Domenica, alle 14, in prepartita, a Montechiaro, la finale giovanile.

Coppa Italia. Ma il tamburello giocato non si concede tregua. Oggi, a Borgosatollo (Brescia), terza e ultima giornata semifinali di «Coppa Italia». Il Castelferro sarà in campo alle 15,30 contro il Castellaro di Renzo Tommasi; alle 21 Borgosatollo-Bardolino.

Libro sul Castelferro. Sempre, oggi, ma a Castelferro, verranno presentati libri. Il primo, scritto a tre mani da Andreoletti, Lago e Nicati e intitolato semplicemente «Castelferro», presenta ricerche inedite sulla storia della società alessandrina (formata da quattro giocatori astigiani) pluriscudettata. L'altro volume, scritto da Piana, s'intitola «Storia del gioco del Tamburello». L'appuntamento è alle 18 nell'ex edificio scolastico del paese.

Annullo filatelico. Per festeggiare la squadra cinque volte campione d'Italia di serie A1 è stato anche realizzato un annullo filatelico che sarà disponibile oggi e domani, dalle 16 alle 22, allo stand della Sagra del salamino d'asino, in corso a Castelferro. [bru. m.]

SPORT FLASH

Balon cit

Si chiudono le iscrizioni al torneo di Castell'Alfero

Ultimo giorno per iscriversi al torneo del balon-cit di Castell'Alfero che s'inizia il 19 agosto (conclusione il 7 settembre). Sono previste sezioni adulti, femminile, under 16 e pulcini: in palio una mini-crociera (in Corsica solo per torneo maschile) di tre giorni premi a tutti i partecipanti. Iscrivere una squadra nella sezione adulti 150 mila lire con 40 mila lire di cauzione più tessera Aics. Info. 204.209; 204.622; 204.171. [m. t.]

Bocce

Montegrosso, c'è il «Trofeo mobili Icardi»

Nell'ambito delle feste patronali di Montegrosso, si disputeranno una serie di gare a bocce: oggi alle 15 al circolo Anspi, prenderà il via la gara individuale «Trofeo mobili Icardi» premi in . Iscrizioni 953.000 (ore serali). Domani, alle 15 al Bar centrale «Da Mariuccia» gara alla baraonda a coppie. Esclusi giocatori di A e . I palio il Trofeo Mobili Icardi. Da segnalare infine una «classica» dei tornei estivi di bocce: mercoledì agosto alle 15 in piazza della Stazione, «Centenaria gara bocciofila» a coppie alla baraonda. Ai vincitori la targa offerta dalla Boutique della piastrella Montaldo Scarampi. [e. ce.]

Viale

Viale, via la gara alla baraonda

S'inizia oggi a Viale il torneo di bocce alle 14,30 con la gara alla baraonda. continua fino a lunedì 18 con altre tre gare (domani, domenica e lunedì alle 14,30) sempre alla baraonda. In premio medaglie d'oro. [m. t.]

Calcio, per gli azzurri progetti ambiziosi anche in Promozione

Il Canelli vuol concedere il bis

A fine mese il memorial «Piero Sardi»

Il capitano del Canelli Mirco Mondo ha ancora firmato il contratto per la prossima stagione ma l'accordo con la società appare vicino

CANELLI. E' una squadra con grandi speranze quella degli «azzurri», nel prossimo campionato di Promozione. Dopo due stagioni nel girone di Prima categoria, gli «spumantieri», allenati da Eugenio Pivetta, sembrano pronti per nuovi exploit.

Definita del Canelli per la stagione '97-'98. Tra i nuovi acquisti due giocatori che hanno militato nel torneo di Eccellenza. Enrico Castiati, 26 anni, centrocampista, già in forza al Bra; e il portiere Gianluca Quaglia, 30 anni, proveniente dal Casteggio: l'estremo difensore è una vecchia conoscenza dei tifosi canellesi, avendo già giocato la casacca azzurra nell'88 e nel '92.

Trattative ancora in corso invece per l'acquisizione di un centrocampista (che potrebbe anche avere ruolo di regista) per fornire più sicurezza a difesa. Dalla società segnalano due «papabili»: Davide Basso (dall'Asti), 27 anni, e Salvatore Fusco (dal San Damiano), 30 anni, calciatore corteggiato da diverse società. In di definizione le trattive la cessione Luca Fiorello (fratello del bomber Silvio), che vorrebbe accasarsi nel Torinese. Ceduto invece Roberto Marangoni, mezzapunta con alle spalle buona stagione (9 gol realizzati); da quest'anno giocherà nella Doglianese. «Svincolato» il portiere Luciano Rabino, 39 anni, proprietario del proprio cartellino e in attesa di collocazione. Tutti riconfermati gli altri azzurri: nella prossima stagione si riproporrà il duo d'attacco formato da Rossano Delle Donne e Silvio Fiorìello. Restano un paio di incognite: il capitano Mirco Mondo (centrocampista) e il difensore Andrea Ferraris, non hanno ancora sottoscritto il contratto; dalla società non si drammatizza, «solo qualche divergenza facilmente appianabile» è il commento.

Infine il Canelli annuncia, entro fine agosto (il 26 e il 28), un «memorial»: al campo sportivo comunale di via Riccadonna si svolgerà un quadrangolare intitolato allo scomparso Piero Sardi, che fu presidente della società negli Anni Settanta. Scenderanno in campo, oltre al Canelli, Asti, Bra e Acqui. «Un atto dovuto per uno dei presidenti più attivi che canelli abbia avuto», ha detto l'attuale patron azzurro, Gianfranco Gibelli.

Filippo Larganà

Podismo

Domenica si a Aramengo

ARAMENGO. Domenica Marmorito di Aramengo, prima edizione del Trofeo Rio Freddo, corsa podistica 10 chilometri. Ritrovo alle 8 alla Trattoria dei Cacciatori Marmorito; partenza alle 9; iscrizione 6 mila.

Premi per tutte le categorie; per informazioni tel. 0141/909.113.

Martedì Govone si disputerà invece la 14ª edizione della Stra-Govone, gara di circa 8 chilometri (ridotta per i giovani). Ritrovo alle 18,30 in piazza Vittorio Emanuele; partenza alle 19,30. Classifiche come prescrive la Fidal, iscrizione 6 mila.

Intanto si raccolgono le iscrizioni alla «Marcia della lanterna», in programma venerdì 5 settembre a Castell'Alfero. Per informazioni rivolgersi ad Alberto rettiti, via Ferrero, Asti (tel.538.258). [m. t.]

LEGGI TRE, PAGHI DUE.

Con l'abbonamento, La Stampa costa solo 1000 lire.
In pratica, ogni tre copie una è gratis.

ABBONAMENTO ANNUALE

COPIE A SETTIMANA	COPIE IN 1 ANNO	PREZZO (L.1000 a copia)
6	300	L.300.000
5	257	L.257.000

ABBONAMENTO SEMESTRALE

COPIE A SETTIMANA	COPIE IN 1 ANNO	PREZZO (L.1000 a copia)
3	154	L.154.000
2	128	L.128.000

ABBONAMENTO TRIMESTRALE

COPIE A SETTIMANA	COPIE IN 1 ANNO	PREZZO (L.1000 a copia)
1	77	L.77.000
1	64	L.64.000

Il giornale viene consegnato tramite posta.

L'abbonamento vi fa risparmiare 500 lire al giorno vi dà, in più, la garanzia del prezzo bloccato. Come abbonati avrete poi agevolazioni esclusive come sconti speciali sui libri e i CD ROM de La Stampa. Potrete abbonarvi direttamente ai nostri sportelli in via Roma 80 a Torino, oppure tramite bollettino postale sul CCP 7104, mediante bonifico bancario sul conto 12601 dell'Istituto Bancario San Paolo di Torino, sede di piazza San Carlo, indicando per telefono gli estremi della vostra carta di credito TARGA, VISA o MASTERCARD.

LA STAMPA
A conti fatti, abbonatevi.

PER INFORMAZIONI: UFFICIO ABBONAMENTI DAL LUNEDÌ AL VENERDÌ ORARIO 9-12,30 / 14-18. SABATO 9-12,30 - TEL. 011/6568334-335 - FAX 011/5627958

L'INCREDIBILE AFFARE D'AGOSTO.

FUORI TUTTO!

Grandiosa vendita promozionale per rinnovo locali.

Cristallerie, articoli da regalo, piccoli e grandi elettrodomestici, casalinghi ed oggettistica di uso quotidiano, arredi da giardino.

Aprato

Villafranca d'Asti. Reg. Taverne, 16.
(Strada Statale)

COMUNICAZIONE AL CONSUMATORE

I veri Biraghini si riconoscono dalla B

Solo Biraghi firma la sua qualità e la firma — la B per vostra maggiore garanzia. Da oggi infatti i veri Biraghini li trovate nella loro nuovissima confezione allegra, invitante, assolutamente unica e inimitabile. I Biraghini, subito pronti da gustare, sono cubetti di buona polpa di Grana Padano prodotto esclusivamente con latte piemontese.

Biraghi
Piacere, formaggi

Bricarello parati

APERTI TUTTO IL MESE DI AGOSTO

BIELLA

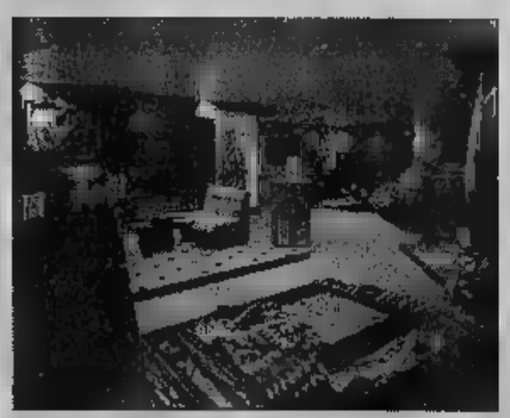

Lo casa è l'ambiente in cui si vive e spesso ciò che racchiude è l'espressione della personalità di chi l'abita. **Bricarello** **Parati** ti aiuta a personalizzare la tua casa con serietà ■ professionalità: idee raffinate ed esclusive che regalano soluzioni armoniose e adeguate ad ogni ambiente. **Bricarello Parati** è la risposta giusta per chi cerca esperienza, servizio impeccabile ■ un assortimento completo che spazia, nei 2500 mq. di esposizione nelle sue sedi di **Biella** ■ **Vercelli**, dalle pitture murali a tutti i tipi di vernice, dai pavimenti in legno, moquettes, linoleum, ai rivestimenti in carta da parati ed inoltre offre la propria competenza e professionalità a imprese di decorazioni, falegnamerie e professionisti del settore.

Cerca le marche migliori ■ prezzi veramente competitivi da **Bricarello Parati**: una grande realtà, comodamente raggiungibile, che ricrea gli spazi in un mondo affascinante di luci, colori e idee per arricchire la tua casa, anche nei dettagli.

VERCELLI

Da lunedì a venerdì
orari: 8-12; 14,30-19 • sabato 8-12
sabato sede Vercelli 8-12; 15,30-19

bricarello parati

BIELLA - Strada Marghero - Tel. 015 8494552/62 - Fax 015 8494572
VERCELLI - Strada Torino 44 - Tel. 0161 393878 - Fax 0161 393619

TUTTO IL MEGLIO PER LA MONTAGNA

ABBIGLIAMENTO E ARTICOLI PER LO SPORT - CALZATURE - PELLETTERIE - VALIGERIE

TEMPO LIBERO

L'ASSORTIMENTO DI 10 NEGOZI IN UN'UNICA ESPOSIZIONE DI OLTRE 1.000 MQ.

SALDI

COM. EF. 9/6/'97 SALDI DAL 10/7 AL 10/9

Scopri le prime novità del prossimo autunno

TEMPO LIBERO - "RONDÒ" di BORGOSESIA - Tel. 0163 458006

RODIGHIERO gioielli

LA STAMPA

BIELLA
E PROVINCIA

Venerdì 15 Agosto 1997 — REDAZIONE: VIA DELLA REPUBBLICA; 29. TEL. (015) 26.191 / 355.230. FAX (015) 252.2379 — 37

RODIGHIERO
VIA ITALIA 7 BIELLA

La città si svuota ma non mancano momenti di festa e tanta buona tavola

Ferragosto all'insegna del relax

Ovunque una raffica di sagre e spettacoli

BIELLA. La città si è svuotata. Per Ferragosto, tanti sono partiti alla volta delle spiagge mediterranee, altri volati ancora più lontano, in luoghi esotici: ma per fortuna, un buon numero di commercianti, ristoratori e volontari delle Pro Loco non hanno dimenticato chi ri-

Nel «ponte» più atteso dell'e- si può decidere di trascorrere la giornata in compagnia, al fresco, sulle colline del circondario, fra musica, grigliate e intrattenimenti. Oppure, se il frigorifero è sfornito e manca del tutto l'ispirazione, si può combinare perfino di andare al ristorante. Le pagine interne fascicolo contengono una guida con gli indirizzi i numeri telefonici pizzerie e trattorie aperte, affinchè, anche all'ultimo momento, si possa organizzare una cena dover peregrinare da un «chiu- per ferie» all'altro.

Per sentirsi abbandonati, non manca neppure l'elenco dei maggiori appuntamenti in calendario in la provincia. Dalla Valle Cervo alla Valle Elvo, passando per Viverone e Oropa, si può scegliere fra un menù a base di pesce ed una gara podistica, fra una serata ritmo valzer un cielo stellato, colorato dai fuochi d'artificio. I più esigenti potranno classica, oppure visitare una delle tante mostre in programma in questi giorni.

Non sono stati dimenticati neppure i «numeri utili», quelli da comporre per chiedere il pronto intervento sanitario. Si dai recapiti guardia medica a quelli della Croce rossa, in grado di dare assistenza per qualsiasi incidente di grande o lieve entità. In caso di bisogno, non si deve esitare a chia- il «118», che si occupa anche del soccorso alpino.

Nessun problema con le farmacie: a Biella, come nei distretti dell'Usl 12, sono di turno come in qualsiasi altro giorno festivo (all'interno si può consultare l'elenco dettagliato). Anche chi deve fare gite fuori porta può stare tranquillo: i rifornimenti di benzina sono garantiti nel capoluogo, a Cossato e nei principali centri della provincia. «Aperte per ferie» anche le edicole, che però resteranno chiuse domani, visto che i quotidiani no: è vero che, soprattutto in vacanza, vanno a ruba i periodici scandalistici, anche i biellesi potranno scoprire in questi giorni tutti i segreti dei vip, politici e dei personaggi dello spettacolo. Infine non manca un altro prezioso elenco: quello dei numeri da comporre in caso di emergenze di vario tipo, come guasti agli impianti elettrici e alle tubature del gas e dell'acqua. SERVIZI ALLE

Il lago e la montagna saranno tra le mete più frequentate in questi giorni di vacanza in provincia Anche il Biellese non si sottrae alla tradizione classica del «ponte» estivo per eccellenza

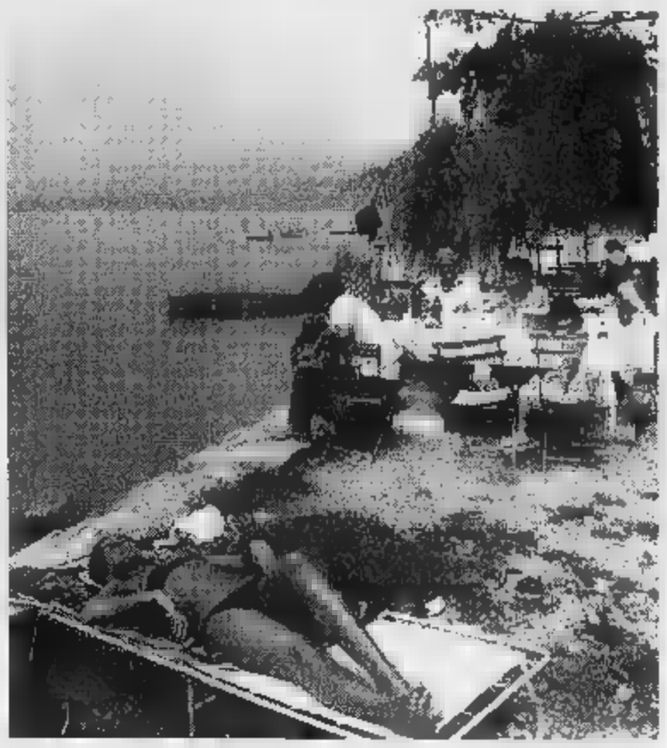

No a «serranda selvaggia» in provincia sono parecchi gli esercizi pubblici che restano a disposizione di chi trascorre a casa questo tradizionale ponte estivo

I FESTEGGIAMENTI

Una maxi-tavolata a Camburzano

Una maxi-tavolata in piazza per festeggiare Betty Perrone. L'ha organizzata la Pro loco di Camburzano e vi hanno preso parte 120 conoscenti della campionessa. A mezzanotte l'eclettico Mario Maffiotto, segretario della Pro loco, ha distribuito zabaglione a tutti i partecipanti. La marciatrice ha dialogato volentieri gli amici ed ha espresso il sogno per la prossima stagione: conquistare uno scalino del podio ai campionati europei. Betty resterà per un'altra quindicina di giorni a Camburzano, poi farà ritorno a Firenze in vista delle ultime tre gare della stagione estiva.

ARRATE PAG.

L'altra notte

Auto in fiamme attimi di paura a Miagliano

Attimi di paura la notte scorsa per un'auto andata a fuoco nel centro del pae- a vicino ad una centralina del gas. Era poco la mezzanotte, quando dal motore dell'Alfa di Roberto Scucca, 24 anni, Vigliano, su cui viaggiavano altre quattro persone, ha cominciato ad uscire del fumo che in breve ha invaso l'abitacolo.

I cinque passeggeri hanno abbandonato la vettura in fretta: poco dopo l'auto stata avvolta da fuoco. Le fiamme, molto alte, hanno distrutto completamente l'Alfa e danneggiato le grondaie e alcuni infissi di un'abitazione.

Inoltre il calore del rogo ha fatto temere per la vicina centralina del gas, tanto da costringere i carabinieri di Andorno e i vigili fuoco a richiedere l'intervento dei tecnici della Camuzzi Gazometri per verificare la situazione. Molta cautela per i vigili del fuoco nella fase spegnimento fiamme per rischio di esplo- del serbatoio. [f. p.]

Operazione della polizia: lui uscito dal carcere a maggio

Coppia in cella per spaccio

Vendevano a Cossila eroina e cocaina

Il degli agenti della questura è scattato dopo due mesi di difficili indagini

BIELLA. Due spacciatori arrestati, 17 grammi eroina e cocaina sequestrati, oltre a sostanze taglio, attrezzature per la confezione della droga e milione e mezzo di lire. E' il risultato una operazione della polizia conclusa l'altro giorno dopo oltre due mesi di lavo-: pedinamenti, appostamenti e intercettazioni.

In manette sono finiti Simonetta Tortorella, anni, di Biella e Vincenzo Franconeri, 50 anni, residente a Cavaglià di fatto abitante a Biella, personaggio tra i più conosciuti dalle forze dell'ordine per vicende legate a sfruttamento della prostituzione e droga. Per questi reati l'uomo già finito in prigione a maggio.

Proprio nel giorno della sua scarcerazione prese l'avvio la nuova inchiesta della Questura che si è concretizzata l'altro giorno al Bottalino, in frazione Cossila San Grato.

La coppia è stata notata dagli agenti mentre vendendo alcune dosi a giovani tossicodipendenti. Alla vista della polizia Simonetta Tortorella, incurante del pericolo che poteva correre, ha ingerito cinque bustine contenenti oltre 7 grammi di droga, tra cocaina ed eroina che, secondo gli inquirenti, «era di buona qualità».

La giovane è stata trasportata ospedale dove per due ore è stata curata grande attenzione, per evitare che le bustine si rompessero provocando una «overdose» gravissima.

Nella perquisizio- in casa della coppia, gli agenti della «mobile» hanno trovato altri 10 grammi di cocaina ed eroina e tutto l'occor- per il taglio e la confezione della droga. [f. p.]

PRIMO PIANO

Città

Un nuovo parquet per il Palasport

E' stato rifatto a sorpresa (e tempi da record) il parquet del Palasport: il vecchio pavimento, posato male, stava andando in pezzi, e alcuni angoli la palla non rimbalzava più. La Pallacanestro Biella, così, ha deciso di correre ai ripari, per poi farsi rimbor- dalla ditta che aveva sistemato male i listelli di legno. Anche lo stadio, intanto, si rifà il trucco in vista del primo derby con la Pro Vercelli, il 3 settembre.

Cronaca

Agli arresti l'uomo accusato di abusi

Sono stati concessi gli arresti domiciliari ad Alessandro Godio, il pensionato di Coggiola finito in carcere domenica l'accusa di aver molestato un ragazzo di 15 anni. Il gip non ha però convalidato l'arresto fatto dai carabinieri, perché non ha riconosciuto la flagranza del reato. Intanto ieri in tribunale un giovane di Occhieppo è stato condannato a 6 mesi per evasione.

PAG.

Soltanto a BIELLA in via 13
Maucci
SU TRE PIANI DI ESPOSIZIONE

VALUTIAMO
da 300.000 a 3.000.000 (Tremilioni)
il tuo vecchio capo
in pelliccia, pelle, renna, montone...

Fai cambio con i nuovi capi collezione 1997/98
Prenota 100.000 - 200.000 lire di o e ritiri con comodo.

APERTI AGOSTO

Molte novità per i giovani con forti sconti

RIMESSE A MODELLO - CUSTODIA - LAVAGGIO PELLICCE e MONTONI

IL MIGLIOR RAPPORTO QUALITÁ - PREZZO

LA BALENA BIANCA®
Assicura la freschezza sulla tua tavola

CASSA BANCOMAT

OFFERTE PARTICOLARI per L'ESTATE

I NOSTRI PIATTI GASTRONOMICI A BASE DI PESCE FRESCO VI ATTENDONO PER SODDISFARE OGNI VOSTRA ESIGENZA ED OGNI VOSTRO PALATO

BIELLA
Piazza S. Paolo 2/3
Tel. 015 404947

Via Milano 434
Tel. 015 - 811564

IVREA
P.zza 1° Maggio 18
Tel. 0125 - 230557

VADEMECUM

I CONSIGLI PER CHI RIMANE IN CITTA'

«Sopravvivere» nella città che si svuota per l'ultimo scampolo di ferie

Ferragosto, istruzioni per l'uso

La mappa dei negozi e dei ristoranti aperti

Nella foto di Michelacci la gastronomia-macelleria Mosca, uno dei punti di riferimento per la spesa di Ferragosto

BIELLA. Una cena al ristorante? Anche a Ferragosto si può: sia in città sia in provincia, sono numerosi i locali che restano aperti per il gran «ponte» estivo. Non è un problema neppure trovare il pane: a Biella i fornai sono in grado di rifornire le dispense di chi non è partito per le vacanze. L'ufficio Polizia urbana del Comune, fra l'altro, ricorda che domani sono aperti tutti i supermercati, dove - oltre a tutti i generi alimentari - si possono acquistare anche bibite, micconi e rosette. Rispetto al '96 - secondo il Comune - i negozi chiusi ad agosto sono numerosi.

Ristoranti. Il vademecum comincia da **Biella**. Ecco dove si può pranzare (è suggerita la prenotazione): Creperie Abat-Jour, via Cerino Zegna (telefono 22084); pizzeria Al Bucaniere, via Pietro Micca (23545); pizzeria Alla Baita, Cossila San Giovanni (571208); pizzeria Capri, piazza Fiume (21582); circolo del Piazzo, via Avogadro (22841); ristorante Grilli, via Cottolengo 26 (8491623); Burrasca (ex Bagatto), via Repubblica 45 (28871); Il Borgo, via Sella (22042); Antica Osteria, via Milano 113 (30697); pizzeria La lanterna, piazza San Giovanni Bosco (21368); pizzeria La Rinascenza, viale Matteotti (352222); L'orso poeta, via Orfanotrofio 7 (21252); ristorante Nuvolari, via Repubblica (2522081); pizzeria San Giacomo, piazza Cisterna 17 (2522392); Shangai, piazza Vittorio Veneto 14 (32345); pizzeria Viggiano, Torino 77 (8493709); trattoria La Pineta, frazione Vaglio Colma (561328); osteria della Rocca, via della Vittoria 90 (351027); ristorante cinese La muraglia, via Belletti Bona 15; La lucciola, piazza San Paolo 12 (8493801); Da Enzo, al Lanificio 2 (401500); pizz- Apicella, corso Europa 1 (8493475); La perla, via Rosselli 48; Marechiaro, via Rosselli 72; pizzeria Caverna, via Avogadro 10; Stazione Cucco, piazza Cucco.

Tutto aperto a **Oropa** (15 ristoranti), a **Graglia** e a **Bielmonte**, le principali località turistiche della provincia. Idem a **Viverone**, dove alcuni ristoranti e trattorie propongono grandi pranzi a Ferragosto. Numerosi anche i locali in servizio nel Biellese. Ecco i più frequentati. A **Camburzano** la trattoria Garibaldi, via Mafliotti 7 (590593). **Campiglia**: Le betulle, via Ro- 121 (60079). **Cerreto Castello**: La pagoda d'oro, via Sella 17 (881986). **Cossato**: trattoria da Beppe, via Maffei 73 (921434); pizzeria I gatti e la volpe, Maffei (981591); La bresciana, via Mazzini 2 (94820); pizzeria La bussola, via Mazzini 42 (921702). **Donato**: Il gallo, via Fillak 44 (641930); La campagnola, via Fillak (641960); trattoria Sambuco, regione Sambuco (641066). **Gaglianico**: Perla d'Oriente, via Gramsci (2544101). **Mongrando**: Churrascaria Esmeralda (brasiliano), via per Donato (666487); trattoria da Mauro, frazione San Michele (666263); Delle rose, via La Marmora 4 (666469). **Muzzano**: trattoria Renghi, via Gastaldetti 8 (63212). **Netro**: La Bossola, regione Bossola (442291); Le Selve, via provinciale 14 (65123). **Piedicavallo**: Mologna, via Ro- 12 (609105); Rosa Bianca, via Roma 10 (609100). **Pollone**: Cavallo bianco, via Frassati 58 (610123); Il faggio, via Oremo 54 (61252); Il patio, via Oremo 14 (61568); Il Brio, via per Oropa 58 (43320). **Pralungo**: Alp Hotel, via Robello 84 (444309). **Roppolo**: castello di Roppolo, via al Castello 2 (0161-980000); Tarello, via Massa (0161-987133). **Rosazza**: La piazza, via Roma 11 (60629). **Sagliano**: Biancaneve, frazione Casale (473645); Il Rustico, frazione Case Code (2475018). **Salussola**: pizzeria Azzurro, via per Biella 16 (0161-998660); trattoria La Piola d'ai Narr, frazione Arro (0161-998188). **San Paolo Cervo**: Asmara, frazione Asmara (60021); Galleria Rosazza, strada Rosazza (0337-247440). **Sordevolo**: Ca' d'Gamba, via Bona 78 (2562178). **Ternengo**: Il Peccato di gola, via Villa 2 (481198). **Torrazzo**: Roma, via Kennedy (255135). **Zubiena**: Fontana solforosa, via Fontana solforosa (660130). **Vigliano**: Al Portichetto, via Libertà 43 (512641); pizzeria La Vela, via Milano 71 (510116). **Villa del Bosco**: ristorante Al Torciu, frazione Orbello 3 (0163-860269). **Trivero**: ristorante Babar, frazione Oro 93 (75156).

Panifici. In tutti i quartieri ci sono fornai aperti, e domani trovare il pane non sarà faticoso. Ecco l'elenco delle rivendite in servizio, fornito dall'ufficio Polizia urbana del Comune. I turni, di solito, vengono rispettati: il nostro giornale, tuttavia, non risponde di eventuali inesattezze. Nel rione **Centro** si può fare di bivove e rosette Tresti, in via Galliari 4; da Patti (via Italia 9), da Rigillo (via Pietro Micca 5); da Giacomo Boretti (via Italia 15); e da Pingitore (via Dal Pozzo 7). In **Riva** sono aperte la Panetteria del Sud (via Italia 90); Favario (piazza San Giovanni Bosco 6); «Market» Pingitore (piazza Primo Maggio); e «Il forno» di Molesini (via Repubblica 50). In **Paolo**: Gian Franco Forzani (via Trossi 12), Angelina Sorrentino (via Torino 34); Forno romagnolo (via Cottolengo 14); Alessio Finotti (via Trento 52). Al **Vernato**: Patti (via Galimberti 2); Danilo Bergamin (piazza Cossato 6); Pietro Acquadro Pacera (via Ivrea 29).

Al **Villaggio La Marmora**: Ramella Levis (via Cabrio 18); Rossana Toba (via Rosselli 110); Ramelli (via Rosselli 152). A **Chiavazza** è aperta solo la panetteria Paola, via Milano 11; ma si possono trovare micconi e *baguette* anche il «Superspaccio del dolce», di via Cairoli 2.

Al **Piazzo**: De Biasi e Cerri (piazza Cisterna 10); Ercole Favario (via Avogadro 12); Massa (via Santuario d'Oropa 256); Giuseppe Romagnolo (strada per Andorno). **[b. pe.]**

La edicole

I punti-vendita per i giornali

BIELLA. Domani, com'è consuetudine di Ferragosto, i quotidiani non saranno in edicola e quindi i giornalai usufruiranno di una giornata di vacanza, per riprendere normalmente l'attività domenica.

Con una sola eccezione (almeno per quanto riguarda la città): resterà infatti aperta l'edicola Cavalli dell'Iper-Coop di Biella-Ponderano seguendo appunto gli orari del supermercato, sarà uno dei pochissimi punti-vendita di giornali in provincia, domani. Non si troveranno come detto i quotidiani, si potranno acquistare riviste e fumetti per un ponte di Ferragosto di tutto relax.

Ricordiamo invece quali sono le edicole aperte questa mattina nella zona Biella e dintorni: Ottino, di via Galimberti; Folegatti, Chiavazza, via Milano; Paola Bona, via Milano 5 (incrocio Ponte di Chiavazza); Delsignore, piazza Cisterna (borgo Piazzo); Lavino, via Italia (accanto alla Trinità); Zampollo (piazza Martiri-mercato); Lazzarotto, via Pietro Micca 13; Edicola di piazza Adua; De Marta, rione Barazzetto.

In via Addis Abeba è aperta l'edicola Mariani; Frigato, via Oropa Cossila San Grato; Cucco, via Lombardia, al Villaggio La Marmora; Boem, via Ivrea 113 (all'incrocio via per Pollone). In piazza della stazione battenti aperti all'edicola Fantasy.

A Ponderano è aperta la rivendita Onnis di piazza Garibaldi; Salza, via Martiri, a Occhieppo Inferiore; Zago, via Martiri, Occhieppo Superiore. Sono tutte aperte invece le edicole di Cossato.

Nei centri della collina e di montagna, dove invece è maggiore il passaggio dei turisti, non è escluso che restino aperte anche domani quelle rivendite di giornali legate ad altre attività commerciali, come ad esempio i negozi di generi alimentari e le tabaccherie. **[f. p.]**

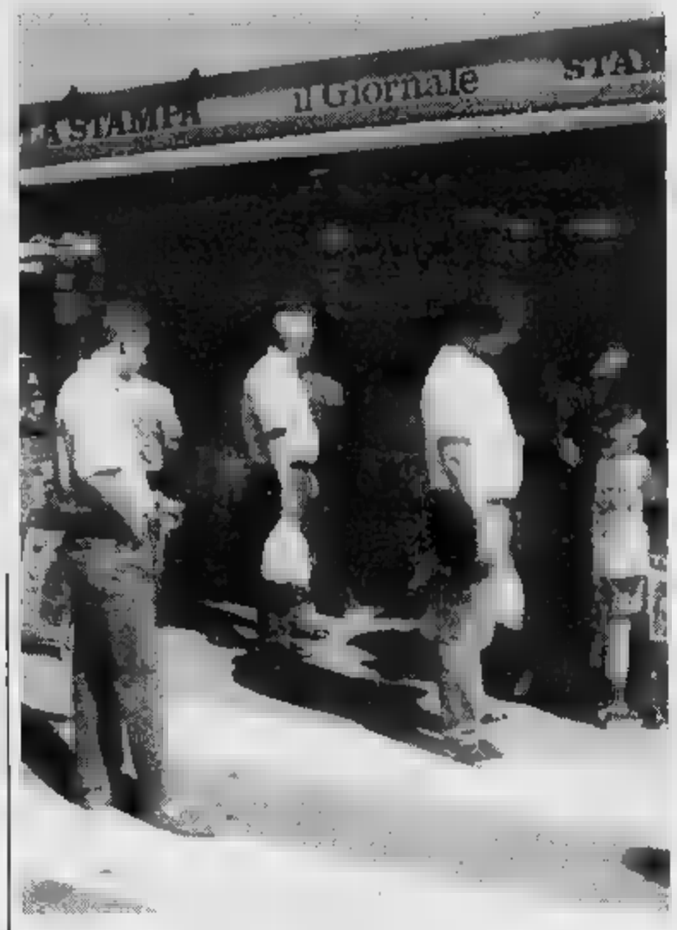

Guardia medica, farmacie e «118»

Tutti i numeri utili per chi ha bisogno di soccorso

BIELLA. Se avete bisogno del medico, di farmacia, abbiate paura: in città e in provincia, come in tutta Italia, il servizio sanitario non va in vacanza, e anche a Ferragosto è pronto a garantire a tutti l'assistenza gratuita. Compresa quella del «118». Ecco piccolo manuale di «sopravvivenza» per i giorni (come oggi e domani) in cui la città si svuota.

Cominciamo dalla **guardia medica**, pronta a rispondere alle chiamate di chiunque non si senta bene. A Biella numero da comporre è 20.848, oppure il 20.849; gli altri due centri guardia dell'Usl sono quelli di Cavaglià (0161-96.470) e Cossato (015-922.801).

Possono rivelarsi utili anche i numeri di telefono delle **ambulanze**: per chiamare la Croce rossa di Biella bisogna fare il 20.100 (o il 20.101); per quella di Cavaglià il 966.065 (prefisso 0161) e per quella di Cossato il 92.21.23 (prefisso 015).

Il **pronto s** dell'ospedale di Biella è in servizio 24 24, e anche giorni festivi. Per mettersi in contatto col reparto del «Degli Infermi», si può telefonare allo 015-350.33.13.

Poi c'è il 118, il servizio di elisoccorso e soccorso alpino. La chiamata gratuita (anche dai cellulari), va fatta solo in caso di «emergenze sanitarie», incidenti stradali, ustioni, malori casa, avvelenamenti, esplosioni, calamità, infortuni sul lavoro. In montagna, gli equipaggi del 118 soccorrono con grande rapidità gli alpinisti o gli escursionisti feriti. La centrale operativa funziona giorno e notte, e chi chiama deve spiegare bene che cosa è accaduto e dove, e quante sono le persone che hanno bisogno di aiuto.

E veniamo alle **farmacie**, che in funzione sia in città sia nei distretti dell'Usl 12.

Farmacie aperte anche a Ferragosto, in città e in provincia Chi avesse bisogno di cure e di soccorso, può anche rivolgersi alla guardia medica, al «118» e volontari della Croce rossa di Biella, Cossato e Cavaglià

Oggi. A Biella è di turno quella del Masarone, in via Cottolen- 55 (telefono 015-22.432). E' aperta alle 12,30, e dalle 15,30 alle 19,30. Nelle altre ore, il titolare apre solo a chi ha una ricetta medica urgente. Per gli altri Comuni della provincia, le farmacie di turno svolgono il servizio di reperibilità notturna, su chiamata, dietro presentazione di ricetta medica urgente. Nei distretti, sono di servizio la far- Dolcino di **Valle San Nicolao** (via Chiesa 29, telefono 015-743138); quella della dottoressa Bobba di **Brusnengo** (via Roma 40, telefono 985936); la Rohiolio di **Candelo** (via Libertà 100, telefono 253.60.73); la Ravetti di **Biella Chiavazza** (via Gamba 9, telefono 20.857); quella dottor Gallina di **Mongrando Curamuova** (via Monticello 90, telefono 66.66.88).

Domani. A Biella sono di turno ancora la farmacia del Masarone e la «Ravetti» Chiavazza. Idem per la «Gallina» di Mongrando. Negli altri distretti, invece, tocca alla «Viana» di **Cossato** (via Mazzini 80, telefono 93.519); e alla Platini di **Cerrio-** (via Giovanni XXIII 85, telefono 67.18.68).

Non è più stato ripetuto, nel '97, il servizio di guardia medica odontoiatrica, utile in improvvisi mal di denti: l'anno scorso se n'era occupata la Provincia, in collaborazione con l'Ordine dei dentisti. **[r. s.]**

I servizi di pronto intervento attivi in queste ore nel Biellese, con le principali indicazioni

Una guida per fronteggiare le emergenze

Carabinieri, polizia, tecnici dell'Enel vegliano sulle vacanze

I volontari del soccorso alpino, «angeli custodi» degli escursionisti

BIELLA. Li chiamano i «forzati» Ferragosto, ma è meglio considerarli «angeli custodi», pronti ad intervenire in caso di emergenza. Sono agenti polizia, carabinieri, vigili del fuoco, tecnici, un piccolo esercito costantemente in servizio, a vegliare su chi in Ecco un'utile guida da consultare in caso di necessità.

Il **carabinieri** il 112, quello della **polizia** il 113, mentre quello dei vigili del fuoco corrisponde servizio di pronto intervento dei vigili Per altre ni, la caserma dei carabinieri risponde al 21832 o al 21514, la Questura al 3590411: il 403039 è il numero dei vigili del fuoco. Per nicazioni con la **Polstrada**, l'849500]. L'intervento della **polizia municipale** di Biella, invece, può essere chiesto al 3507228 e al 3507230. Chi viaggia, tenga a mente il 116: per chiedere l'intervento del **Soccorso stradale**, che fa capo all'Automobile club; l'Aci dispone inoltre di un centro assistenza telefonica: 06 4477.

In tema, vale la pena di ricordare il servizio svolto **Soccorso alpino**: per allertare le squadre è sufficiente comporre il numero telefonico unico per le emergenze sanitarie, appunto il 118. La centrale operativa Grugliasco in grado di trasferire la chiamata in brevissimo tempo ai responsabili di zona per organizzare i soccorsi. E' un classico di Ferragosto l'inconveniente tecnico in casa. Allora ecco un vademecum sui numeri di pubblica utilità. I guasti elettrici vanno segnalati al 3594610. Per problemi nel servizio di erogazione gas (guasti o dispersione), si compone il 2522120. pronto intervento per l'acquedotto è il 401125. **[d. sa]**

L'elenco completo delle stazioni di servizio di turno quest'oggi domani

Ecco dove fare il pieno di benzina

Rifornimenti garantiti nel capoluogo e a Cossato

BIELLA. Chi deve fare una gita fuori porta non rimarrà a secco. Nel caso della benzina, ovviamente: sia in città sia a Cossato, i distributori di carburante aperti sono quelli abitualmente in servizio nei giorni festa. Nel capoluogo, oggi sono di turno quelli del gruppo «A», che domani vanno in ferie e lasciano il testimone a quelli del gruppo «B». Ma l'elenco delle stazioni di servizio aperte.

Oggi. A Biella si può fare rifornimento da Agip, in via Tollegno e in corso Europa; alla Erg di via Trossi 5; alla Esso, di Cottolengo 22 e via Ivrea 10; da (via Rosselli 16); da Ip (via Milano 24); da Montesheli (viale Macallé 20). A **Cossato**, invece, si può fare il pieno alla Agip di via Mazzini 3, di frazione Castellengo.

Domani. Il giorno di sabato 16, a **Biella**, fa da spartiacque per i periodi di ferie: i benzinai dei gruppi A e C vanno in vacanza, e a loro subentrano quelli dei turni B e D. Domani, quindi, si può fare rifornimento alla Agip (in via Galimberti e in via Milano 40); alla Esso (viale Macallé 50 e corso Europa); alla Ip (via Torino 70); alla Erg (via Ivrea 13); alla Montesheli (via Tripoli 5); e alla Fina (viale Cesare Battisti 34). Nessun problema nemmeno a **Cossato**, dove domani di turno zioni di servizio del gruppo D: cioè la Agip, di viale Amendola 102, e la Erg, di via Venticinque Aprile. **[r. s.]**

Rifornimenti di «super» e di benzina verde garantiti, oggi e domani in provincia

A Civiasco si assaggiano i canestrini. Immagini d'epoca raccontano la storia di Scopello

In Valsesia è il gran giorno delle sagre

Rassa festeggia coi mirtilli; le torte di Campertogno

VARALLO. Il Ferragosto in Valsesia si presenta [illegible] calendario tra feste, sagre, animazioni, mostre e cerimoniali della tradizione religiosa, con i caratteristici costumi.

Rassa. E' per oggi la Sagra del mirtillo. Le succose bacche verranno distribuite sotto i portici [illegible] piazza principale. Dalle 10 fino a sera, oltre alle coppe con i frutti serviti [illegible] zucchero, liquore e panna (ci saranno anche confezioni da asporto), la Pro Loco [illegible] preparerà [illegible] stand in cui si gusterà brasato e toma innaffiati con [illegible] barbera. Nè mancheranno dulcis in fundo, crostate con abbondanti strati di mirtillo.

Civiasco. E' per oggi al parco giochi la Sagra dei canestrini, le cialde classiche, specialità del paese. Animazioni collaterali: dalle 9 gara di bocce lui e lei. Alle 12,30 pranzo.

Varallo. In frazione Camasco al «Pulacamasco», alle 12,30 di [illegible] ci sarà il pranzo di Ferragosto. Domani sera miacce, tombolate e premi.

Campertogno. Oggi ci sarà il [illegible] in piazza. L'aperitivo verrà offerto da ragazze nei costumi della tradizione.

Rossa. Dopo le 15 avrà luogo [illegible] concerto, nel teatro comunale, [illegible] la banda musicale del paese, che non mancherà nel repertorio allegri [illegible] e brillanti tempi di marcia d'antan.

Riva Valdobbia. E' aperta la mostra «Quattrocento anni dopo, i pittori del Giudizio». Artisti di spicco nel panorama contemporaneo (da Ajmone a Castellaneta, da Cavaliere a Forgioli e molti altri artisti) presentano le loro [illegible] al teatro comunale, ispirandosi [illegible] fascino dell'affresco sul Giudizio Universale dipinto [illegible] Melchiorre D'Enrico quattro secoli or sono, sulla facciata dell'Oratorio del cimitero che ora [illegible] parrocchiale (orari: 16-19).

Scopello. Nelle sale del Municipio continua la [illegible] «Spolveriamo il nostro passato», con un centinaio di foto per raccontare [illegible] secolo [illegible] storia del paese e della sua valle (orari: dalle 17 alle 19,30 e dalle 20,30 alle 22,30).

Cravagliana. In frazione Brugaro oggi alle 11 [illegible] sarà la messa al Santuario della Madonna del Tizzone, con distribuzione del pane benedetto. Segue una festa campestre con pranzo all'aperto.

Rima. Festa dell'Assunta con la processione nei costumi tradizionali. Sarà anche l'occasione per visitare la mostra «Il costume: storia e tradizione dei rimesi: documenti fotografici dalla metà dell'Ottocento ai giorni nostri» aperta fino al 31 agosto (orari: 10-12 e 15-18).

Postua. Nel paese valsesiano [illegible] il Ferragosto è dedicato alle feste [illegible] ragazzi. Il Centro Turistico Giovanile vercellese «Giuseppe Rinone» nel pomeriggio, dopo le 15, in collaborazione [illegible] Pro Loco, presenterà un «affresco» disegnato dai ragazzi del paese e da quelli che sono in villeggiatura, sul selciato in piazza del Santuario della Madonna Addolorata.

Le sfilate in costumi tipici sono protagoniste del Ferragosto valsesiano

Guardabosone. Domani alle 21,15 nel salone parrocchiale si svolgerà una serata di diapositive che hanno per tema la grotta carsica di Bercovei che si trova nel territorio di Sostegno. Autore delle diapositive è il naturalista Tiziano Pascutto, per conto della Comunità Montana Valsesserа. **(g. bar.)**

Così nei centri del Biellese

A Bioglio gli arcieri di Harcourt E Cavaglià elegge Miss e Mister

BIELLA. Il ponte di Ferragosto, anche nella nuova provincia, trascorre fra sagre, grigliate e serate danzanti, e le giornate e le serate estive sono dedicate ai numerosi biellesi che [illegible] già rientrati, [illegible] che [illegible] non sono partiti per le vacanze. Ecco gli appuntamenti principali.

Oggi, a **Bioglio**, s'inizia la festa patronale di Santa Maria Assunta. Dopo la messa cantata (interverrà la Schola Cantorum), alle 12,30 è in programma un pranzo con specialità marinare. [illegible] tardo pomeriggio si esibiranno invece gli Arcieri di Harcourt di Torino, per [illegible] spettacolo dimostrativo. In serata grigliate e musica con Rosario Giordano. Domani, alle 19,15, ritorna la «Strabioglio», la gara podistica non competitiva aperta a tutti; poi sarà la volta di una cena e di [illegible] danzante. La rassegna si conclude domenica, con [illegible] teatro dei burattini, piatti tipici, musica [illegible] fuochi d'artificio.

Sempre oggi, a **Callabiana**, si riuniscono tutti gli abitanti del paese. Durante la manifestazione, giunta alla diciassettesima edizione, verrà presentato il [illegible] stemma comunale. In serata, e poi ancora domani, grigliate e danze. A **Cavaglià**, questa sera, [illegible] eleggono Miss e Mister «Festa dei giovani». L'appuntamento, preceduto da grigliate [illegible] piatti tipici, [illegible] animato dall'orchestra de «I Langaroli». Domani tocca al liscio di Tonia Todisco, mentre domenica la rassegna si chiude [illegible] le canzoni di Aurelio.

Questa [illegible] balla anche a **Coggiola**, con l'orchestra dei «Melody». Invece a **Cossato**, domani, si fa shopping in notturna, in occasione della Fiera di San Rocco. Fra via Mazzini e piazza Gramsci, le vetrine resteranno illuminate fino alle 23. Non mancheranno musica e animazione, [illegible] i ballerini Daniela [illegible] Graziano.

A **Mongrando** Curanuova, per la festa patronale, oggi è di scena il banco di beneficenza; domani e domenica, invece, sono previsti giochi e intrattenimenti di piazza. A **Torrazzo** continua il calendario della Fe[illegible] d'estate. Oggi, dopo la pro[illegible] per [illegible] paese (alle 15), una serata gastronomica e il ballo [illegible] palchetto. Tombola [illegible] piazza, domani [illegible] alle 21, a **Donato**, dove anche in frazione Casale si festeggia san Rocco. Domenica, invece, la giornata sarà dedicata a giochi ed animazione, a partire dalle 16. La rassegna si conclude con una serata danzante. A **Viverone**, domani, [illegible] Rocco si festeggia [illegible] una cena, alle 19, a base di fritto misto alla piemontese. Domenica [illegible] invece premiati i vincitori dei tornei [illegible] calcio [illegible] pallavolo.

In Valle Cervo, a **Piedicavallo**, oggi [illegible] giornata trascorre in allegria al parco delle Ravere, con la sezione locale degli Alpini; domani l'appuntamento [illegible] il «Turismo soft» di Tike [illegible]. E' in programma un'escursione al Rifugio Rivetti, che si conclude domenica. Oggi, invece, alle Selle di **Rosazza**, [illegible] in calendario [illegible] giornata di giochi a sorpresa, organizzata dal Rifugio Madonna della Neve. Domani, per le celebrazioni [illegible] san Rocco, l'oratorio preparerà [illegible] mega-polenta concia, alle 13; prima [illegible] sarà un'asta benefica a favore dei restauri della cappella, che quest'anno compie 150 anni. A **San Paolo Cervo**, [illegible] circolo «Valet» ha organizzato un torneo di pallavolo [illegible] a **Quittengo**, la Pro Loco di Riabella ha messo in programma una proiezione di diapositive sulla Valle Cervo. Domenica, in parrocchia a **Campiglia Cervo**, si proietta il video sul restauro del polittico del Lanino.

A CURA DI Cristiano Giacomini e Daniela Sandiglione

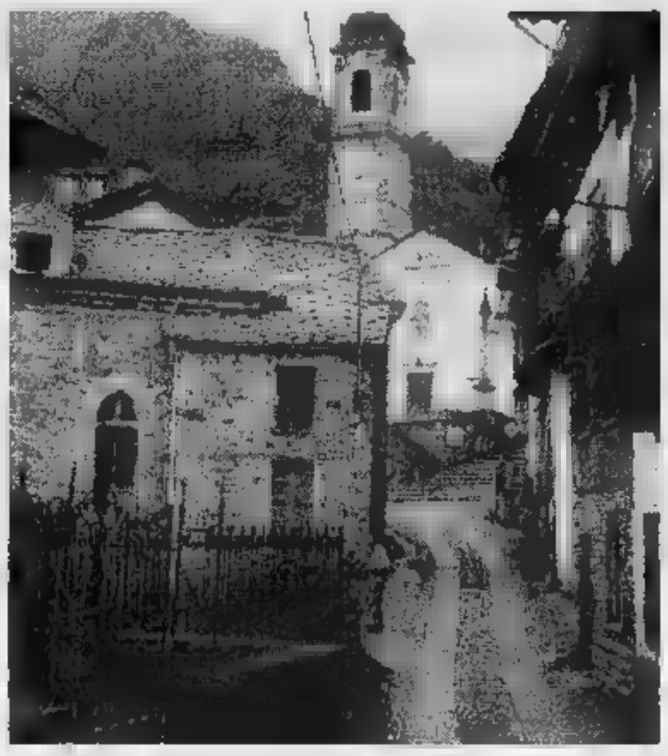

In Valle Cervo e a Piedicavallo (nella foto), sono numerosi gli appuntamenti

NEL [illegible]

Albano celebra una manifestazione religiosa. La tombolata di Salasco

Alla scoperta delle ricette tipiche

Le patronali a Stroppiana, Rive e Borgovercelli

[illegible]. Tempo di feste patronali nel Basso vercellese.

Albano. Oggi, al termine della funzione religiosa delle 11 nel piazzale della parrocchiale ed in piazza Roma ci sarà la benedizione degli autoveicoli. Per le 17,30 si svolgerà per le vie del paese la processione con la statua della Beata Vergine Assunta. Il corteo vedrà la partecipazione della [illegible] musicale di Cossato. Alle 21 si balla in piazza. Alle 11 di domani [illegible] solenne alla chiesetta [illegible] San Rocco, con la presentazione delle opere di restauro.

Stroppiana. Prende il via la Sagra del Lapagiùn. Alle 15 torneo di calcio giovanile, alle 21 apertura di mostre ed esposizioni. Alle 19,30, nello stand di piazza Libertà, si apre per la cena a base di panissa, agnolotti, grigliate, salam [illegible] duja e rollata con patate. Per domani sera nel menù [illegible] previsto stufato [illegible] cinghiale con polenta.

Rive. Prosegue oggi il «dì dla festa». Nel pomeriggio si snoderà lungo le vie del paese la tradizionale processione dell'Assunta. Per la [illegible] [illegible] stata programmata una festa da ballo nell'area [illegible] festeggiamenti.

Borgovercelli. Dopo le funzioni religiose con la [illegible] pomeridiana (ore 17) verrà aperta la mostra collettiva di pittura del gruppo artistico Saint Tropez di Vercelli. Gara [illegible] pesca alla [illegible] e alle 19,30 apertura del ristorante tipico con piatti a base di pesce.

Salasco. Allo chalet della piscina, [illegible] dalle [illegible] si gioca [illegible] carte e si mangia l'anguria. Segue il tombolone, mentre alla sera verrà preparata [illegible] grigliata gigante. **(g. bar.)**

Pranzi e cene a base di ruspanti specialità nei picnic e nelle feste patronali

Tutte le programmazioni nelle due province

Dal «ciclone-Estrada» ai draghi che parlano

VERCELLI. Dopo aver spopolato lo scorso inverno, «Il ciclone» di Pieraccioni si conferma anche il film dell'estate. All'Astra di Vercelli è già stato proiettato nella rassegna estiva dell'Astra, facendo registrare il tutto esaurito. Stasera, la scanzonata avventura con la Estra[illegible] [illegible] la Forteza tiene banco [illegible] chiostro [illegible] San Sebastiano di Biella (spettacolo [illegible] alle 21,45) e al Sottoriva [illegible] Varallo (apertura alle 21). Ed è facile prevedere altri due pieni per [illegible] film che, in questa stagione, è riuscito a prevalere, come incassi, addirittura sui colossi Usa come «Independence Day» e «Il Gobbo di Notre Dame».

L'Astra [illegible] Vercelli risponde, questa sera (spettacolo [illegible] alle 22,10) [illegible] una commovente fiaba (per bambini, [illegible] solo) sui draghi volanti: «Dragonheart», con il divo Dennis Quaid che parla di lealtà, amore [illegible] amicizia con un vecchio drago saggio. Straordinari gli effetti speciali.

Domani, mentre Varallo mantiene «Il ciclone», Vercelli e Biella propongono due vicende quasi parallele legate al terrori[illegible] in Irlanda. L'Astra propone la bella biografia romanzata di Michael Collins, [illegible] dei capi storici dell'Ira (grande interpretazione di Liam Neeson», mentre il Chiostro [illegible] San Sebastiano di Biella mette in campo «L'ombra del diavolo» con due protagonisti molto affermati: l'inossidabile Harrison Ford e il giovane talento [illegible] idolo delle teen-agers Brad Pitt. **(d. b.)**

Natalia Estrada

FERRAGOSTO [illegible] CLASSICA, [illegible] E ROCK

Magnano ospita il Festival di musica antica nella chiesa di S. Secondo. Un concerto a Guardabosone

Sotto le stelle ritmi latini, liscio e piano-bar

Tutti in pista a Santhià e Brusnengo. Si balla a Mottalciata

In discoteca si annuncia un 15 di agosto a tutto rock e suoni latini (FOTOLIVI)

Concerti [illegible] jazz, di musica classica, feste in discoteca [illegible] piano bar tra Vercellese, Valsesia e Biellese. Ecco gli eventi di oggi e di domani.

Borgovercelli. Al Globo que[illegible] sera si balla con l'orchestra di Ricky Renna. Domani sera con Lisa Maggio. Dalle 22.

Santhià. Al Beverly Hills que[illegible] sera le danze [illegible] con il gruppo di Claudio Lolli. Domani sera sono di scena I Baroni.

Vercelli. [illegible] sera all'Oscar Wilde di via Trino, dopo le 22,30 suoneranno i No Mercy: sorprese ed [illegible]aggi durante la serata. Intanto continua la rassegna Folkermesse nei rioni cittadini. Per domani alle 21, nel cortile dell'ex Cooperativa dei Cappuccini, ci sarà il concerto del gruppo di etno-folk Charta [illegible] Mar con Paola Lombardo, Gerardo Savone, Enrico Negro, Lu[illegible] Molinari e Gabriele Ferrero. [illegible]pre questa sera e domani sera nel dehors del bar Principe di viale Garibaldi ci sarà il piano bar di Carlo Vailati. Domenica animazioni [illegible] sorpresa.

[illegible] Nella parrocchiale del paese valsesiano stasera suonerà l'organista Henrik Cervin. Alle 21. Musiche da Gade a Bach.

Alagna. Domani sera per la rassegna «Valsesia Jazz» in piaz[illegible] Grober alle [illegible] si esibiranno Claudio Allifranchini e Wally's Big Band. L'organizzazione è della Comunità Montana Valsesia.

Scopello. Alle 21, in località Ponderia, ci sarà stasera il gran ballo di Ferragosto con musiche moderne e liscio.

Guardabosone. Alle 21,15 di stasera nella chiesa parrocchiale di Sant'Agata si svolgerà un concerto di organo e canto [illegible] Giuseppe Radini [illegible] Enrica Maffeo (soprano).

Lo svedese Henrik Cervin

Magnano. Questa sera e [illegible]omani, nella chiesa romanica di San Secondo, il Festival [illegible] Musica Antica propone due concerti con il soprano Emma Kirkby ed il liutista Anthony Rooley. L'appuntamento è per le 21 (è consigliata la prenotazione allo 015-679176).

Brusnengo. Al Faro arriva l'orchestra rivelazione: gli Zazzaron. La formazione suona questa sera al dancing di Brusnengo, [illegible] domani, nel giardino estivo, si esibiranno [illegible] «Eclipse». Non mancheranno la discomusic di Raf Giusti dj [illegible] la «progressive» di Max dj [illegible] Fabry Joy.

Mottalciata. Dopo i giochi [illegible] le gare a squadre delle «Punghettiadi», che impegneranno gli aficionados del Fun Club per tutto il pomeriggio [illegible] oggi, questa sera, [illegible] alla piscina più «giovane» [illegible] Biellese, è di scena la discomusic. Con i dj Michele Balli & Leo's. L'appuntamento è alle 22,30.

Giovanni Barberis
Renato Moreschi

Beverly Hills
Tel. 0161/93.52.43-93.71.03 Santhià
IL PIU' GRANDE SALOTTO DEL LISCIO DEL PIEMONTE
Vi aspettiamo [illegible] tutti i giovedì, [illegible] e [illegible]
TUTTI I GIOVEDI' E SABATO SPAGHETTATA DI MEZZANOTTE OFFERTA DALLA DIREZIONE
DOMENICA SERA: solo ballo cav. L. [illegible] dame omaggio
cena + ballo L. [illegible] tutto compreso
QUESTA SERA [illegible] I [illegible]
[illegible] 17/8 ORCHESTRA SUPER SHOW
GIOVEDI' 21/8 ORE [illegible] ORCHESTRA TONIA TODISCO
GIOVEDI' 28/8 ORE 21 ORCHESTRA FRANCO BAGUTTI
Si organizzano [illegible] di [illegible]e, Ricevimenti e Pranzi [illegible]r Battesimi, Prime Comunioni, Festa dei Coscritti, [illegible]
In un ambiente eleg[illegible] [illegible] prezzi molto interessanti
INTERPELLATECI
Santhià - Autostrada TO-MI

LA STAMPA & PUBLIKOMPASS
PUBBLICITA' CHE VALE

Il pavimento, posato in modo sbagliato, stava andando in pezzi: anche la vernice ora è ok

Rifatto in tempi da record il parquet del Palasport

BIELLA. Sorpresa al palazzetto: il parquet in legno è stato quasi interamente rifatto. L'intervento è durato un mese, e si è concluso da pochi giorni. Motivo: la pavimentazione originaria, dopo appena un anno di sollecitazioni, stava andando in mille pezzi.

Gli operai della ditta specializzata avevano infatti sbagliato la scelta dei listelli che, appoggiati alla vecchia pavimentazione, sorreggevano a loro volta il palchetto. La ramificazione in legno ha quindi ceduto e, in qualche angolo, la palla non rimbalzava.

L'intervento, dal costo di alcune centinaia di milioni, è stato coordinato dalla Pallacanestro Biella, che si era fatta «garante» dell'operazione in Comune. Al termine dei vari campionati (di basket e di pallamano) la situazione si è quindi fatta insostenibile. Anche la particolare vernice non rispondeva ai canoni di qualità richiesti dalla società biellese, che si è quindi messa in moto per dare il via ad una ristrutturazione che tenesse anche conto delle clausole di garanzia.

In collaborazione con l'impresa specializzata di un dirigente della stessa Pallacanestro Biella, nel luglio è stato dato il via ai lavori. Gli operai ha cominciato a smontare il vecchio parquet. Tutta la pavimentazione è stata rimossa e sono poi stati sistemati i listelli adeguati. Dopo di che, gli operai hanno riposizionato il palchetto, ricoprendolo con una vernice più resistente ai graffi ed alla sporcizia.

La notizia è emersa l'altro giorno, durante una delle prime sedute di allenamento dell'InGFila. Il parquet, oltre ad essere molto più lucido, presenta anche una colorazione più accentuata delle zone riservate ai vari sport: pallacanestro, volley e pallamano.

Invece del tradizionale azzurrino spento (poco piacevole), il palchetto mostra un azzurro più vivo, che migliora anche la visuale dalle tribune.

«Si poteva forse pensare ad un intervento meno radicale, ma alla fine abbiamo ritenuto più logico andare a fondo del problema - commenta il presidente Alberto Savio -. La spesa aggiuntiva sarà contenutissima, per non dire il costo sarà la ditta che ha commesso l'errore a rimborsare il nostro dirigente, al quale riconosceremo la spesa sostenuta per la riverniciatura». Inaugurato nel '93, il palazzetto sta migliorando poco alla volta. Ora, risolti i guai di capienza, di acustica e del parquet, resta da adeguare l'illuminazione. [d. p.]

A sinistra una veduta del palazzetto, con il parquet nuovamente lucido e rifatto. A destra uno scorcio dello stadio La Marmora, dove già si notano gli interventi per adeguare la struttura alla sicurezza

Lavori in corso allo stadio

Il La Marmora cambia «look» per il primo derby con la Pro

BIELLA. Maquillage anche per lo stadio La Marmora, in vista dei primi impegni di Coppa Italia della Biellese con la Pro Vercelli, il prossimo 3 settembre.

Per rispettare le norme di sicurezza imposte dalla Federazione calcio, la recinzione del tarreno di gioco è stata sostituita, e la tribuna dei «popolari» sarà divisa in due settori, per evitare che le opposte tifoserie vengano a contatto. Per ulteriore precauzione, questi settori saranno raggiungibili in modo indipendente tramite due nuovi accessi pedonali e carrabili.

Cambierà molto anche la sala stampa, mentre il tetto della tribune, che era soggetto a infiltrazioni, è stato impermeabilizzato. Questo primo blocco di lavori è costato circa 700 milioni, ed è stato portato a termine dall'impresa Lanza. Il «maquillage» non si fermerà qui: lunedì 25 s'inizieranno le opere per separare l'ingresso dei dirigenti da quello dei giocatori. Verrà ampliato l'ingresso principale e sarà spostata la gabbia usata dai lanciatori di atletica.

Un ultimo blocco di lavori prevede la risistemazione dei posti a sedere nelle tribune principali. [w. d. b.]

IN BREVE

Comune

Il 31 la processione votiva della città

Palazzo Oropa ha diffuso ieri il programma per la Festa dell'Incoronazione della Vergine Nera, che si svolgerà domenica 31 ad Oropa, e che vedrà la partecipazione ufficiale della amministrazione comunale. La processione votiva della città è in programma alle 10; alle 10,30 celebrazioni religiose nella chiesa nuova. L'amministrazione del santuario mette a disposizione un autobus per i fedeli: partenza alle 8,30 da piazza Duomo e alle 17,30, per il ritorno, da Oropa. [f. p.]

Lotteria

I premi non ritirati a «Sordevolo in musica»

Gli organizzatori di «Sordevolo in musica» comunicano che alcuni premi della lotteria devono essere ritirati: il biglietto numero 1334, che vince un viaggio in Kenia per due persone; il 1673, un orologio d'oro per uomo; il 1824, un telefono segreteria. La serata, con il concerto di Luciano Angeleri, aveva riscosso molto successo: nella piazza di Sordevolo si era date appuntamento 800 persone. [d. sa.]

Manifestazioni

Bocce, a Graglia la gara della «Sterlina d'oro»

Gli «Amici del Santuario» ripropongono per martedì la pluridecennale gara di bocce «Sterlina d'oro». La gara è libera a tutti e riguarda la categoria CD; l'appuntamento è fissato sul piazzale del Santuario alle 14,30. Al vincitore, appunto, una sterlina d'oro. [s. sa.]

Abusi su minori

Pensionato agli arresti domiciliari

BIELLA. E' stato interrogato ieri dal gip Alesandro Godio, 66 anni, residente a Coggiola, finito in carcere domenica pomeriggio con l'accusa aver molestato un ragazzino di anni. All'uomo sono stati concessi gli arresti domiciliari, anche se l'arresto dei carabinieri non è stato convalidato: secondo il giudice esistono e sono giustificati i gravi indizi di colpevolezza nei suoi confronti, mentre non avrebbe trovato riscontro la contestazione della «flagranza» del reato.

La discussione tra il magistrato, il dottor Di Capua e l'avvocato difensore, Stefano Pagani, è stata quindi di tipo tecnico ma la sostanza delle accuse muta. Secondo la ricostruzione delle forze dell'ordine, Aleandro Godio avrebbe invitato in casa il ragazzo: un giovane residente nell'hinterland milanese che trascorrendo periodo di vacanza nel comune valsesserino, dove abitano i nonni.

Nell'alloggio del pensionato sarebbe scaturito un tentativo molestie. Il ragazzo sarebbe quindi fuggito in strada, rincorso dall'anziano: alla vista dei due una coppia di passaggio si sarebbe insospettita ed avrebbe dato l'allarme.

Intanto ieri è stato condannato a 6 mesi di reclusione Paolo Bagatin, 29 anni, di Occhieppo. Il giovane era accusato di evasione dagli arresti domiciliari. [d. p.]

In diretta tv le [illegible] di oggi e domenica

GRAGLIA. Le celebrazioni religiose in santuario, che il calendario liturgico, oggi e domenica, dedica alla Madonna, saranno trasmesse dalla Rai in diretta televisiva. La messa di oggi, alle 10,45, sarà vista dai telespettatori di Raiuno. La troupe della tv di stato resterà a Graglia fino a domenica, per riprendere anche la seconda celebrazione festiva: andrà in onda sempre sul primo canale, a partire dalle 10,45. L'arrivo della Rai a Graglia rappresenta un'importante occasione per far conoscere la zona in vista del Giubileo, che avrà nella basilica (nella foto) uno dei suoi punti di riferimento biellesi, insieme ad Oropa e a San Giovanni d'Andorno. [d. sa.]

Alla maxi-tavolata l'altra sera in piazza oltre 120 amici e conoscenti: gran finale con l'immancabile zabaglione

Camburzano festeggia Betty: sei la nostra eroina

Ora la sfortunata campionessa sogna il podio ai campionati europei

CAMBURZANO
DAL NOSTRO INVIATO

Oltre centoventi amici l'hanno festeggiata l'altra sera: Betty Perrone è stata accolta da un lungo applauso sulla piazza di Camburzano dove la Pro loco ha imbandito una maxi-tavolata. E neppure la pioggia è riuscita a guastare la festa: tutti in palestra per la frutta e poi zabaglione a volontà. La marciatrice si è intrattenuta con tutti, sorridente, anche se il tormentone non è passato: il bicipite continua a dolerle e manca un definitivo responso medico.

E' soddisfatta di tanta accoglienza?

Forse questa festa non la merito, il decimo posto non è grande cosa ad un Mondiale di atletica leggera. Ma giuro che l'ho messa tutta. Di più non potevo fare in queste condizioni fisiche.

Cosa farà per curarsi?

Soltanto a fine stagione ne sapremo di più. Al momento ho deciso di concedermi una ventina di giorni di riposo, proprio qui a Camburzano, a babbo, mamma, nonna e Tiziano. Faremo qualche gita in montagna, niente di particolare, poi io e il mio fidanzato torneremo a Firenze. In conclusione di stagione devo prendere parte alla maglia della Forestale a tre gare. La prima, il 31 agosto a Molfetta, poi il 14 settembre a Tivoli e una settimana più tardi all'Elba. Terminati gli impegni agonistici mi sottoporrò a tutti i test per scoprire le cause di questo persistente dolore. Pensate soltanto ieri ho provato a mettere piede sulla pista dello stadio Lamarmora e subito ho dovuto desistere. In strada invece la gamba mi fa male ma il dolore è sopportabile.

La marciatrice Betty Perrone è stata festeggiata l'altra sera a Camburzano

Il tempo per ad essere la mattatrice e due anni fa non le manca...

E' ovvio che autunno e inverno sono lunghi. Voglio arrivare ai campionati europei di Budapest in una forma ottimale. Quest'anno avevo cominciato bene vincendo titolo italiano e Giochi del Mediterraneo. Poi quell'infortunio ha compromesso tutto.

Quanto l'è pesato essere doppiata dalla compagna di squadra Sidoti?

condizioni in cui mi trovavo è stato un miracolo che sia arrivata in fondo. D'altronde a metà gara ho pensato seriamente di abbandonare. Mi sono detta ch'era meglio arrivare ultima che ritirarsi. E mi ha stretto i denti. D'altronde 45' 15'' è un tempo alto. In batteria ero riuscita a coprire i dieci chilometri impiegando 11 secondi in meno. nella prova decisiva le gambe non rispondevano. E' stata una sensazione tremenda. Soltanto il successo di Annarita mi ha permesso di superare quel momento di angoscia.

Come giudica la squalifica per doping della Ivanova?

Non pensavo che anche la marcia potesse riservare questo genere di sorprese. Tanto più che quel tipo di anabolizzante da solo non è nulla in disciplina come la nostra. E' vero lo già Ben Johnson, ma un conto sono le gare di velocità conto quelle di fondo.

Tre settimane di vacanze passano in fretta...

A Camburzano ci torno volentieri tutte le estati. Qui sono nata e cresciuta. E qui ho la mia famiglia anche tanti amici.

A qualcuno di loro ha confidato che vorrebbe arrivare a Sydney 2000, vincere e poi appendere le scarpette al chiodo...

Aggiudicarsi una gara alle Olimpiadi è una delle soddisfazioni più grandi che sportivo possa avere nella vita. Meglio comunque andare per gradi. Il prossimo anno agli Europei sarebbe bello poter risalire sul podio. Se poi è lecito sognare mi piacrebbe anche ascoltare anche l'[illegible] Meneli. Vi pare esagerato?

Piero Abrate

I RISTORANTI CONSIGLIATI PER L'ESTATE

RISTORANTE
Il Vecchio Mulino
• Dehors estivo a contatto della natura vicino al ruscello • Graziosa sala per piccoli banchetti, cerimonie o meeting di lavoro • Consigliamo i nostri piatti unici e leggeri a chi lavora e prezzi modici
APERTI TUTTO IL PERIODO ESTIVO
VALDENGO
Via Dante Alighieri, 2
Tel. 015 881477
Gradita la prenotazione - Chiuso il mercoledì

RISTORANTE PIZZERIA
da TONINO
di CASO VITTORIO
Aria condizionata
Dehor estivo
Specialità pesce
40 tipi di pizza
Agosto sempre aperti
VIGLIANO BIELLESE
Via Milano 35 - Tel. 511.892

TRATTORIA SAMBUCO
Reg. Sambuco - DONATO B.SE
Tel. 015 641065 • 0161 98624
Strada del Tracciolino da Andrate alla Bossola
• Cucina tipica e genuina
• Funghi • Polenta
• Selvaggina
Possibilità di passeggiate in mezzo al verde di una delle più belle zone del Biellese
APERTI LUGLIO E AGOSTO

BAR
ALBERGO
RISTORANTE
ANTICO GRAND HOTEL
GRAGLIA SANTUARIO
TEL. 015 442410 -
• Ampi saloni per cerimonie, banchetti e meeting
• Menù personalizzati
• Possibilità di splendidi soggiorni con pensione completa o 1/2 pensione
Possibilità di menù a prezzo fisso
a £.
- TUTTO L'ANNO -

RISTORANTE
Pino Giraldi
di EZIO CRESTO
Scopri la cucina del "Vecchio Piemonte" nel bosco incantato
SETTIMO VITTONE
Tel. 0125 658222
a 7 km. autostrada TO-AO uscita Quincinetto
Chiuso mercoledì - Gradita la prenotazione

MISTERI
TRE CASI ANCORA APERTI

E la vicenda-Cavalli è tutt'altro che chiarita: perché Ossola ha sparato 5 colpi all'amico?

Fasolo e Zampieri, «gialli» irrisolti

Il «J. R. di risaia» e la giovane mamma scomparsa

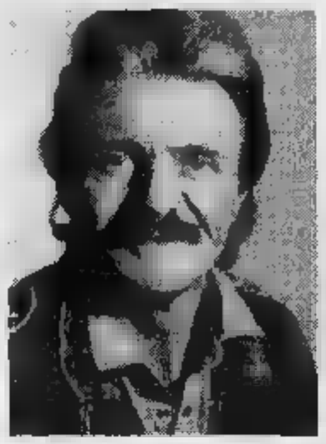

Nazzareno Fasolo, ucciso nel '90, ed Enrica Zampieri, scomparsa 4 anni fa

Carabinieri e polizia non si arrendono Sono convinti di arrivare alle soluzioni Per la morte dei due uomini la pista sarebbe quella degli «affari»

La casa di via Giovine Italia, a Vercelli, dove Giorgio Ossola ha ucciso Antonio Cavalli a colpi di pistola

C'E' un legame tra i cinque colpi di pistola il 24 giugno scorso, hanno ucciso l'ex concessionario d'auto Antonio Cavalli i due , sette anni , hanno fulminato l'agente d'affari Nazzareno Fasolo? E qual è stata la sorte Enrica Zampieri, la mamma oggi trentacinquenne, casa il 12 maggio del '93? Tre casi, tre misteri tutt'ora irrisolti a Vercelli.

cinque spari

Per ora, c'è solo il nome dell'assassino di Cavalli. Si chiama Giorgio Ossola, faceva affari con la vittima, amico. Eppure gli ha scaricato addosso cinque proiettili della sua Magnum 357. «E' una disgrazia - continua a ripetere in carcere -. Il primo colpo è partito per errore, gli altri non so, non ricordo che cosa sia successo». I carabinieri non credono a questa versione. Fanno notare che, per sparare con quel revolver, occorre risollevare il e che il rinculo di un'arma del genere è tanto potente da sbilanciare chi fa fuoco. Per riesplodere un altro colpo, bisogna riprendere la mira e ricaricare. Proprio per questo motivo il pm Grandolfo ha disposto una perizia sull'arma: i risultati sono attesi per i primi giorni di settembre. Dopodichè, Ossola sarà nuovo interrogato. E sospetto che abbia ucciso per motivi di affari è molto forte. I carabinieri hanno sequestrato assegni, cambiali, appunti, annotazioni. cercando di ricostruire, con pazienza certosina, la storia. Dal carcere, Ossola insiste: «Una disgrazia». E non aggiunge altro. Ma gli investigatori, non si spiegano perchè i due uomini siano saliti nella buia soffitta della casa di via Giovine Italia, sono invece sicuri del movente: una storia «affari».

La tragedia dello «sceriffo»

E la parola «affari» rimanda alla «Business is business», l'agenzia che Nazzareno Fasolo aveva aperto in viale Garibaldi. La notte tra il 7 e l'8 maggio del 1990, la città la febbre delle elezioni amministrative, qualcuno entra nell'alloggio dello «sceriffo di risaia» (lo chiamavano così perchè portava sempre vistosi cappelli alla J. R.), in Ferrari, e gli spara un colpo alla milza e uno alla testa, con una calibro . La polizia indaga a 360 gradi e si butta soprattutto sulla pista degli affari. Ma la figlia di Fasolo, ha mai avuto dubbi: «Mio papà è ucciso per motivi passionali, forse marito dall'amico di una donna. Non avrebbe mai aperto, nel cuore della notte, ad una persona cui non si fidasse, e probabilmente è una donna ad entrare, facendo strada all'assassino». A distanza di 7 anni giallo-Fasolo resta irrisolto. «Ma noi non abbiamo certo chiuso la pratica», dice il dirigente della Mobile Mauro Patera, che ha ereditato il caso dai suoi predecessori, Celia, Varalda e Vecchi.

Enrica, la storia più inquietante

Il 12 maggio 1993, Enrica pieri, una di 31 anni, legatissima alla sua bambina di anni, sparisce all'improvviso da casa. Non una lettera, un altro tipo messaggio. La auto, «Visa Bianca» viene ritrovata a poche decine di metri dall'abitazione di via Testi: è aperta e ha il sedile anteriore reclinato. Enrica Zampieri se ne è andata senza documenti, senza soldi, indossando una salopette di jeans. Quattro anni di angoscioso silenzio. Il colonnello dei carabinieri Maurizio de Vito mostra il fascicolo «Zampieri» e illustra tutto quanto i suoi uomini hanno fatto per ritrovare donna. E' stata seguita la pista (assai improbabile) della fuga, poi quella del suicidio e, naturalmente, si trascurato di pensare ad delitto. Sono state interrogate decine persone, dispiegati sommozzatori e unità cinofile. Il è apertissimo, anche perchè i carabinieri di via Gioberti non vogliono lasciare nulla di intentanto. «Una donna così effettuosa con la figlia - dicono - non può sparire per quattro anni senza farsi viva, almeno una volta, la sua bambina». Poco prima dell'estate, gli uomini colonnello de Vito hanno ripreso con decisione le indagini mai chiuse. «Arriveremo - dicono - alla soluzione di questo mistero angoscioso».

Servizio di Donata Boiocchi, Enrico De Maria e Giancarlo Marco

Dal 25 al 29 agosto resteranno chiuse la centralissima via Cairoli e via Costa

Borgo, lavori in altre due strade

Poco visibili le indicazioni sul «blocco» di Bettole

BORGOSESIA. Mentre proseguono i lavori all'acquedotto di Bettole che hanno causato la chiusura totale della provinciale Borgosesia-Grignasco, ieri il Co- ha comunicato che prima della fine del mese verranno interrotte al traffico altre due vie cittadine, questa volta su richiesta di privati per l'esecuzione di lavori che impegneranno anche la sede stradale.

Insomma, per la città di Borgosesia si tratta di un mese d'agosto pieno di cantieri.

Le richieste di interruzione traffico sono entrambe per che va 25 agosto, ovvero proprio quando dovrebbe essere riaperta, almeno a unico alternato, la carreggiata di frazione Bettole.

Il primo provvedimento riguarda via Costa Inferiore, che sarà vietata alla circolazione cinque giorni dalle 8 alle 18. A presentare la richiesta è stata la Camuzzi Gasometri, che potrà così installare tubazioni per l'erogazione del metano.

Nello stesso periodo, ma con orari differenti, sarà possibile percorrere la centrale via Cairoli per permettere l'esecuzioni di alcuni lavori al tetto dello stabile che ospita gli uffici della Banca di Roma. In questo caso l'ordinanza del sindaco impone la chiusura dalle 8 alle 12 e dalle 14 alle 18.

In frazione Bettole la statale è interrotta per lavori ancora per la prossima settimana Molti automobilisti però non si accorgono dei cartelli di segnalazione (FOTO CN)

Segnali di preavviso dovranno essere posizionati nelle piazze Martiri e Mazzini, ai due angoli cioè del condominio Casabella, nel tratto iniziale di via Roma e all'incrocio tra le vie Giordano e Dottor Ferro. All'inizio di via Cairoli i cartelli dovranno invece indicare la direzione obbligatoria a destra verso via Bocciolone.

Nel tratto interessato dall'intervento inoltre, si dovrà transennare lo spazio riservato al transito dei pedoni.

Dopo tre settimane di lavori, proprio il 25 dovrebbe invece riaperta via Ottone. Gli interventi alla rete dell'acquedotto in frazione Bettole stanno proseguendo secondo la scaletta preparata a tavolino e la scadenza dovrebbe tata, anche perchè probabile che per l'ultima settimana di agosto molte aziende della zona di Valduggia riprendano l'attività, per cui l'arteria che collega Borgosesia a Grignasco tornerà ad essere particolarmente trafficata. Per i primi tempi il traffico potrebbe regolamentata da un semaforo.

Intanto continuano le segnalazioni di automobilisti costretti a far marcia indietro dopo essere arrivati in prossimità del cantiere: pare infatti che le segnalazioni non siano particolarmente evidenti. [l. fo.]

Sono un albanese e una ragazza di Torino

Arrestati nella notte i ladri di Villanova

VERCELLI. Bloccati da una pattuglia della Mobile vercellese i due presunti ladri che nella nottata tra martedì e mercoledì rubato due fucili da caccia, un televisore ed un giubbotto di una cascina di Villanova biellese e che erano poi fuggiti su una vettura rubata a Orio Canavese, inseguiti dal proprietario che nel frattempo si era svegliato ed aveva dato l'allarme a carabinieri e polizia.

La loro fuga si era interrotta quando la vettura su cui viaggiavano era finita nel torrente Ottina»: la fuga era quindi proseguita a piedi. La polizia li ha trovati seduti sul ciglio della «Trossi» forse in attesa di un passaggio in autostop oppure dell'arrivo di un presunto complice, tuttora ricercato: ad attirare l'attenzione degli agenti sono state le condizioni dei loro vestiti, inzuppati d'acqua.

Sono l'albanese Ajan Groi, 21 anni, originario di Skut, che era sprovvisto di documenti e che ha detto di abitare a Collegno; e la studentessa Francesca Olivetti, anni, incensurata, di Torino. Sono accusati in concorso di furto aggravato continuato: benchè siano stati bloccati fuori flagranza, il pm tribunale di Biella Alessandro Chionna ne ha autorizzato il fermo di polizia giudiziaria perchè vi sarebbe un concreto pericolo di fuga. La donna è attualmente custodita nella sezione femminile del carcere di Billiemme; l'uomo invece è rinchiuso in quello di Biella.

La vicenda risale alla nottata tra martedì scorso e mercoledì, quando verso le 3 l'allevatore Italo Regis, di Villanova biellese, era stato svegliato da rumore strano: aveva la luce e visto due persone che stavano svaligiandogli l'appartamento. I ladri erano fuggiti inseguiti dal proprietario, poi la loro vettura era finita nel canale e la fuga proseguito a piedi tra le risaie. Intanto polizia e carabinieri avevano avviato le ricerche, concluse l'altra mattina fermo due: dichiarazioni spontanee rese dalla ragazza farebbero ipotizzare un terzo complice. [w. ca.]

I RISTORANTI CONSIGLIATI PER L'ESTATE

RISTORANTE PIZZERIA
"OASI"
COSSILA SAN GRATO (Biella) - Tel. 015 21051
Rinnovato dehor estivo elegante e raffinato
Scopri il gusto del pesce e carne cotti griglia
Ampia scelta fra 40 tipi di pizza
aperto tutti i giorni

RISTORANTE
L'OBLÒ
LO SPECIALISTA DEL PESCE
Fraz. Torre Daniele
SETTIMO VITTONE
Tel. 0125 757090
Statale Ivrea-Aosta a 200 mt.
autostrada To-Ao uscita Quincinetto
(gradita la prenotazione) - chiuso lunedì

RISTORANTE PIZZERIA
al bucaniere
Augura a tutta la sua clientela
Buone Vacanze
e ricorda che siamo aperti tutto periodo estivo.
BIELLA
Via Pietro Micca, 32
Tel. 23545

... da 4 generazioni nel Biellese
RISTORANTE
IL GALLO
DONATO B.SE - Reg.Gallo - Tel. 015 641930
CUCINA VERA PIEMONTESE
Dehor estivo
Locale consigliato per banchetti cerimonie
AD AGOSTO APERTO TUTTI I GIORNI

RISTORANTE
DA ENRICO
ZIMONE
Via Roma, 50 - Tel. 015 670102
Specialità
"Fritto misto alla Piemontese Funghi"
DEHOR ESTIVO
Chiuso per ferie dal 16 al 31 Agosto

Quest'anno, seconda edizione, saranno 20 gli equipaggi che si sfideranno sulle acque gelide

La regata più alta del mondo

In un lago a 2812 metri presso Cervinia

CERVINIA. Sarà certamente la manifestazione più insolita del Ferragosto valdostano. Una regata su un lago a 2812 metri è un avvenimento difficile da vedere in tutta Europa. A questo hanno pensato lo staff anno «Sport & promozione» e Renzo Ricca, responsabile di tutte le manifestazioni dell'Invicta, organizzandola per la prima volta. Visto l'interesse suscitato hanno deciso di riproporla anche quest'anno.

Così il 16 agosto sul Lago Cime Bianche, nel quale si specchia il Cervino, i migliori equipaggi di «Optimist» delle Scuole Vela Invicta si confronteranno nella «regata più alta d'Europa». Anzi, gli organizzatori si sono affrettati a correggere: «Più alta del mondo».

Alla regata, che si svolge in un ambiente sicuramente unico, si può assistere raggiungendo le sponde del lago Cime Bianche con una bella passeggiata di qualche ora o, più comodamente, con la funivia della società Cervino, in pochi minuti. Questione di «gusti», anzi di comodità.

La preoccupazione è per il tempo: lo scorso anno fu un quasi inferno. Neve e vento. Nulla di eccezionale a quella altitudine, tuttavia per gli equipaggi fu una gara nella gara tenersi caldi. Inconvenienti della montagna che però nulla tolgono al fascino di una regata così singolare, anzi aggiungono un pizzico d'avventura in più anche se tolgono il panorama superbo del Cervino.

Quest'anno saranno venti gli equipaggi che si sfideranno sulle acque gelide del lago. Le previsioni sono buone. «Tendenza stazionaria» dicono all'ufficio regionale meteo: il riferimento di «stazionaria» è all'alta pressione, al sereno insomma. Gli sfidanti sono tutti giovanissimi, tra i 10 e i 15 anni.

La novità di questa edizione è il windsurf: sulla tavola a vela saliranno i ragazzi delle classi Aloha (i nati tra il 1981 e il 1985) e Mistral (nati tra il 1979 e il 1981). Partecipano i sei migliori azzurri convocati dalla Federazione per i prossimi Mondiali del settore giovanile che si diputano lunedì a Sopot, in Polonia. Ci sarà anche Matteo Fabra, primo classificato al «Criterium europeo Invicta».

Il «via» alle 10. Le piccole imbarcazioni arriveranno fin sulla riva del lago con mezzi a ruote motrici che s'arrampicheranno lungo il tracciato della pista del Ventina fino alla stazione di partenza della funivia da 140 posti che collega Cime Bianche a Plateau Rosa. La zona del lago si raggiunge con l'impianto (cabine da 12 posti) che da Plan Maison va verso Cime Bianche. Per i turisti un'occasione per vedere un sport mare in mezzo alle più alte montagne d'Europa non distante dalla conca glaciale del Plateau cui funzionano gli impianti dello sci estivo.

Venti equipaggi si sfideranno domani al 2812 metri di altitudine del Lago Cime Bianche dove si specchia il Cervino

Luigi Castellarin

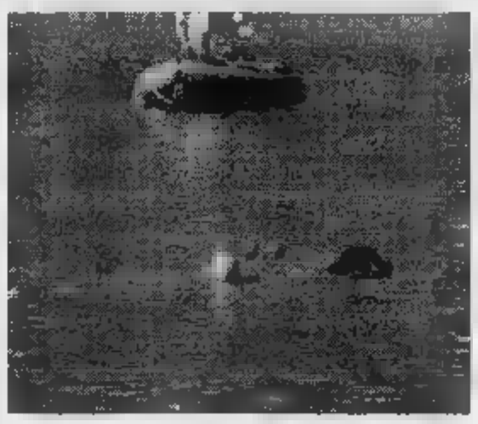

La dimostrazione di salvataggio in acqua che avrà come protagonisti dei cani «terranova» si svolgerà domenica al lago Lexert di Bionaz a cura del Gruppo subalpino di Viverone (Biella), composto da volontari della protezione civile

Bagnini a quattro zampe

Cani «terranova», dimostrazione di soccorso nautico in Val d'Aosta

BIONAZ. Per la prima volta la Valle d'Aosta ospiterà una dimostrazione di salvataggio in acqua che avrà come protagonisti dei cani «terranova». La manifestazione è in programma domenica al lago Lexert di Bionaz, alle 11 e alle 15,30. Ad organizzare è il Gruppo subalpino di lavoro in acqua di Viverone (Biella), composto da volontari della protezione civile. La dimostrazione si articolerà in una serie di esercizi di salvataggio che vedranno impegnate le unità cinofile di Terranova. Questi cani, potenti nuotatori e incuranti del freddo, se addestrati a fare in acqua di persone e cose, possono diventare dei veri «bagnini a quattro zampe». La loro utilità è maggiore nei laghi alpini, dove le basse temperature dell'acqua rendono difficili i soccorsi.

Domenica potrà essere quindi un'occasione per i proprietari di «terranova» assistere alla dimostrazione, per valutare se iscrivere poi i propri cani alla scuola di soccorso nautico. Momento interessante anche per residenti e turisti. **[sa. b.]**

Castelferro di Predosa

Viaggio fra gli assi dei salamini d'asino e del tamburello

Castelferro, sagra dei salamini d'asino numero 22

CASTELFERRO. Quattrocento abitanti, frazione di Predosa nella zona fra Alessandria e Ovada, Castelferro in questi giorni raddoppia le presenze grazie ai castelferresi emigrati e che in occasione delle ferie tornano al paese. Un gesto d'amore per la propria terra, divenuto quasi un dovere per partecipare alla «sagra dei salamini d'asino», giunta alla 22ª edizione. Uomini, donne, giovani, e anche i bambini, ogni sera, fino al 21 agosto, si mobilitati per offrire ospitalità assieme ad un originale menù, dove primeggiano i salamini d'asino «al cartoccio».

Ma le possibilità di gustare la carne di somaro qui sono moltissime: stracotto, arrosto tupolone con polenta, carne con rucola, agnolotti, prosciutto, con l'alternativa di varie specialità del luogo, tutto innaffiato con i vini della Cantina sociale di Mantovana. La mobilitazione per la festa da parte di tutti coloro che amano Castelferro è in crescendo. Anche perché tutti sanno che buona parte del ricavato viene utilizzato per mantenere viva la tradizione del gioco del tamburello. E la squadra della Polisportiva «De Negri» appaga i sacrifici dei suoi supporter: da cinque anni il Castelferro è «campione d'Italia» ed è avviato al sesto successo. E dopo aver vinto la «Coppa Europa», proprio in questi giorni disputa a Borgosatollo (Brescia) la 18ª Coppa Italia, trofeo che la formazione ha già vinto 8 volte negli anni passati. Il programma dei festeggiamenti è poi sottolineato da due appuntamenti. Il primo riguarda l'annullo speciale delle Poste italiane con la dicitura «Castelferro Campione d'Italia di Tamburello». Sono state stampate speciali cartoline e l'ufficio postale per l'annullo filatelico è attivato oggi e domani dalle 8 alle 22. Il clou è per oggi, alle 18, con la presentazione di due libri. Uno di Enzo Lago, Franco Niceti e Umberto Andreoletti dedicato alla storia di Castelferro, l'altro di Filippo Piana, «Storia del gioco del tamburello». Stasera, alle 21, poi, «Camminata non competitiva» lungo i colli castelferresi.

Renzo Bottero

Recital di Edoardo Vianello a Montechiaro d'Asti

Una notte «abbronzatissima» nella campagna astigiana

MONTECHIARO D'ASTI. Tra bikini e atmosfere balneari il ristorante-pub Basilikò preparara per domani sera l'arrivo di uno dei «principi» delle notti Anni Sessanta. Dall'inossidabile Edoardo Vianello attesi i suoi maggiori successi, colonne sonore di tante estati, da «Abbronzatissima» a «Watussi» passando per «Pinna, fucile ed occhiali».

Non sarà quindi difficile ricreare un clima balneare nella campagna astigiana. Ingresso libero (prima consumazione obbligatoria). Un prologo si avrà già stasera con l'elezione di «Miss Bikini» accompagnata dalla musica di Prima Radio.

Di Edoardo Vianello sono attesi stasera a Montechiaro i maggiori successi di tante estati, da «Abbronzatissima» al «Watussi» a «Pinna, fucile ed occhiali»

Oggi e domani sarà inoltre possibile gustare specialità marinare, paella e grigliate di pesce. Info. 0141/906.380. **[m. t.]**

Musica e poesia andaluse sull'onda del film «Il Ciclone»

Flamenco, si balla in Langa

Due serate nel castello-enoteca a Mango

MANGO. Sull'onda del Ciclone arriva il flamenco sulle colline della Langa. Un doppio appuntamento per stasera e sabato nel cortile del castello-enoteca.

Le «mote ardenti» dell'Andalusia saranno presentate dai Flamenco Sketches, un trio che valorizza al massimo la dimensione acustica (chitarre e percussioni), la vitalità ritmica e l'improvvisazione melodica. Il gruppo è formato da: Denis Biason alla chitarra flamenco, Paolo Dal Sacco alla chitarra acustica e Umberto Trombetta alle percussioni.

La parte letteraria, presentata dall'attore Enzo Brasolin, sarà dedicata a Garcia Lorca con le rime più espressive prese da «Libro de Poemas».

Da contorno allo spettacolo i piatti della cucina Carla Strata, accompagnati dai vini locali, compreso il moscato d'Asti da bere fresco di frigo. Per informazioni e prenotazioni telefonare a 0141/89141. **[r. s.]**

Natalia Estrada è anche flamenco

Riviera e Costa Azzurra trascorrono il lungo ponte in compagnia dei big della canzone e dello spettacolo

Baglioni, tre concerti per vip a Montecarlo

Monologo di Proietti a Sanremo, poi Pino Daniele e i Nomadi

SANREMO. Claudio Baglioni, Pino Daniele, Amadeus ma anche i Nomadi e Gigi Proietti: la Riviera e la Costa Azzurra trascorrono il lungo ponte di Ferragosto in compagnia dei big della canzone e dello spettacolo. «Apre» la rassegna Claudio Baglioni che da oggi, per tre sere, è il protagonista dello Sporting Club di Montecarlo, sicuramente il locale a maggiore densità di Vip del Mediterraneo. Tre concerti, alle 22, con la possibilità per il pubblico di trascorrere la serata ai tavolini del ristorante o sulle sedie del bar. Domani, invece, a Sanremo sarà di scena Gigi Proietti che presenta il suo ultimo monologo al Casinò. Ai Pozzi di Loano, invece, Ferragosto con uno dei preferiti dal pubblico giovane, Amadeus.

Claudio Baglioni, qui accanto, da oggi, per tre sere, è il protagonista dello Sporting Club di Montecarlo, sicuramente il locale a maggiore densità di Vip del Mediterraneo. Domani, invece, a Sanremo sarà di scena Gigi Proietti (sotto) che al Casinò presenta il suo ultimo monologo. Lunedì, al campo sportivo di Sanremo, il blues partenopeo di Pino Daniele (in basso). Il 23 a Pietra Ligure infine gli «storici» Nomadi

Altri appuntamenti con Amadeus e la chitarra-tango di Biondini

In arrivo anche altri big per i giorni subito dopo Ferragosto. Si inizia lunedì, al campo sportivo di Sanremo, con il blues partenopeo di Pino Daniele. Daniele, che negli ultimi anni sembra aver ritrovato la grinta e la dolcezza degli esordi, proporrà non solo l'ultimo album ma anche gran parte della sua produzione.

Sempre al campo sportivo, il 23 agosto, a Pietra Ligure è di scena uno dei gruppi storici del rock impegnato italiano, i Nomadi. L'ingresso, per il concerto del complesso di Novellara, è gratuito e si prevede quindi il tutto esaurito. Per gli amanti dei ritmi argentini, struggenti tanghi e appassionate milonghe, appuntamento da non perdere il 23 agosto a Roccavignale, in Val Bormida. Per la rassegna «Musica nei castelli», infatti, è previsto il concerto di Juan Flaco Biondini, chitarrista argentino di personaggi del calibro di Francesco Guccini e di Paolo Conte.

Stefano Pezzini

Moda e lirica

Miss delle miss dopo «Aida»

ALASSIO. «Liguria moda & bellezza», con l'elezione della «Miss delle miss», sarà protagonista lunedì a Loano, ai Giardini Principe. A sfilare una trentina di ragazze che hanno vinto le selezioni svoltesi durante l'estate nei maggiori locali della Riviera. Sul palco di Loano si alterneranno le aspiranti in vera e propria sfilata di moda con i capi delle migliori boutique della Liguria.

Anche oggi, però, la Riviera offre una serie di appuntamenti interessanti. Ad iniziare dall'ormai tradizionale festa delle «Basure» (le streghe) che si svolgerà a Loano, sul lungomare mentre ad Alassio, per festeggiare il primo millennio di vita della città, ci sarà un grande spettacolo pirotecnico. Lunedì a Cervo, invece, è previsto un concerto jazz nell'ambito del prestigioso «Festival internazionale di musica da camera». Per finire, a Sanremo, questa sera va in scena una rappresentazione dell'Aida. La famosa opera verdiana sarà allestita all'auditorium Alfano con un cast di voci decisamente valide e coreografia originale che non fa rimpiangere i grandi spazi. **[s. p.]**

TAPPETI D'ORIENTE
di MANIEZZO FABIO
COMUNICA CHE SI È TRASFERITA IN
VIA ADDIS ABEBA n° 29
a BIELLA - Tel. 015 401001
Lavaggio e restauro di qualsiasi tappeto
Ambientazione - domicilio
Permute e sostituzioni
Stime e valutazioni
Certificati di autenticità
APERTI AGOSTO
Migliaia tappeti a disposizione
SIAMO A VOSTRA DISPOSIZIONE IN OGNI MOMENTO !

LUNEDÌ tuttosoldi
MERCOLEDÌ tuttoscienze
GIOVEDÌ tuttolibri
I supplementi de LA STAMPA
Una settimana ricca di tutto.

Buone indicazioni dal terzino in prova Maddè, da rivedere la punta Spatari

Pro bloccata dal Casale: 1 a 1

Cavaliere in gol, Righi sciupa un rigore

CASALE
DAL NOSTRO INVIATO

Finisce 1-1 il derby [illegible] versione amichevole tra Casale e Pro grazie ai gol di Cavaliere (palombella [illegible] 55' che sbatte sulla traver[illegible] e sulla schiena del portiere Parino per poi finire nel sacco) e al 70' dell'ex Rinaldi, uno abituato a segnare poche reti ma tutte d'autore, come questa che ha fulminato Mordenti.

E il pari alla fine è il risultato che meglio [illegible] tutti illustra il mo[illegible] della Pro. Che Caligaris stia lavorando in ottica campio[illegible]lo si è visto anche nel «forno» de) Natal Palli: sotto il sole ancora cocente (ma non si poteva iniziare un'ora più tardi?) i bianchi nel primo tempo hanno patito la maggiore brillantezza del Casale e l'intensa seduta d'allenamento mattutina.

La squadra, senza Col [illegible] Ragagnin, in tribuna a scopo precauzionale, si è [illegible] così così alternando [illegible] buone (bravo Motta in particolare, tanto movimento di Sicuranza, difesa discreta con Argentesi [illegible] Trombini in evidenza e Bertolone già avanti nella condizione), ad altre meno positive (pochi gli spunti di Cavaliere e soprattutto pochissime le conclusioni [illegible] la porta di casa).

Meglio si è andati nella ripresa con l'arrivo, guarda caso dall'ombra e il contemporaneo calo del Casale: Cavaliere, rimasto in campo l'intero match, ha provato [illegible] pennellare, Testa lo ha seguito sulla fascia diventando una spina nel fianco del Casale [illegible] Righi ha incominciato a muo[illegible] come un peperino. Risultato: il gol di Cavaliere, il rigore consegnato da Righi nelle mani di Parino tre minuti dopo la fiondata del pari di Rinaldi, e un p[illegible] di belle occasioni non finalizzate però come ci si aspettava. Ma qualche indicazione, in ogni caso, il match le ha fornite, a cominciare da due osservati speciali, l'ex alessandrino Maddè schierato sull'out sinistro per più di un'ora, e la punta Spatari centravanti di ruolo per [illegible] minuti. Il primo è piaciuto anche perchè sorretto da una buon condizione fisica, il secondo, invece, è da rivedere.

Ma ora è tempo di Coppa che impedirà a Caligaris [illegible] provare [illegible] Anche [illegible] Voghera domenica sera inevitabilmente, [illegible] Argentesi, Ragagnin, Zeoli e quasi di certo Col, sarà una Pro a scartamento ridotto.

Roberto Eynard

Con Varese e Cantalupo

[illegible] concluso [illegible] vincitori il triangolare organizzato dal Borgosesia che ha visto impegnate, oltre naturalmente ai granata, anche Varese (club di C2) e Cantalupo [illegible] (squadra inserita nello stesso girone del team di Lele Domenicali). I tre incontri si sono conclusi tutti in parità: [illegible] terminata sullo 0-0 la prima sfida, quella che ha visto di fronte i padroni di casa e il Cantalupo e con lo stesso risultato è finita la seconda frazione, con i campo ancora i monzesi [illegible] il Varese. I gol, finalmente, sono giunti nel terzo match: prima sono andati a segno i lombardi, quindi è [illegible] Felice riportare in equilibrio [illegible] punteggio. Con il mini torneo si sono concluse [illegible] amichevoli del Borgosesia: ai giocatori sono stati concessi [illegible] giorni di riposo, quindi domenica riprenderà la preparazione in vista del debutto di Coppa Italia. I granata l'altra [illegible] (di fronte a un pubblico numeroso) hanno mostrato nuovi miglioramenti. [i. fo.]

I lanieri sono già sembrati in buona condizione

Biellese: prima vittoria Un tris di gol a Oleggio

Alessandro Comi è l'unico ad essere rimasto in campo per l'intera durata del match

OLEGGIO. Cresce la Biellese [illegible] Bacchin. I lanieri dopo diciotto giorni di «ritiro forzato» espugnano (3-0) Oleggio chiudendo in maniera decisamente positiva la prima fase della preparazione.

Indubbiamente le «stossine» per il lavoro sul fondo hanno pesato sul gioco laniero, [illegible] Bacchin ruotando [illegible] meglio l'ampio organico a disposizione ha dettato i giusti ca[illegible] riuscendo a mantenere sul terreno di gioco un [illegible] competitivo. In pratica [illegible] solo Comi è rimasto in campo 90'.

Dopo un primo tempo un po' sottotono (l'Oleggio è stato un avversario tutt'altro che arrandevole) i bianconeri sono cresciuti nella ripresa dove, oltre ad ampliare lo score, hanno ripetutamente messo in difficoltà la formazione novarese. Per contro solo raramente gli «oranges» hanno creato qualche problema dalle parti di Gerardi (e, nella ripresa, Roveri).

Per sbloccare il risultato e firmare il primo gol della Biellese targata C2 c'è voluto un'autorete di Poli che, al 16', ha deviato nella propria porta un traversone di capitan Mazzia. Nelle seconda parte del confronto, però, la Biellese è cresciuta mentre l'Oleggio è lentamente sparito lasciando ai lanieri il palcoscenico. Al 55' [illegible] raddoppio firmato dal bomber Terraneo: azione caparbia di Cretaz, «velo» [illegible] Comi e conclusione di prima intenzione di Terraneo, che infila il 2-0.

Nello scorcio conclusivo del match continua [illegible] girandola [illegible] cambi della Biellese anche se i bianconeri mantengono [illegible] comando delle operazioni. Comi, generosa la sua prestazione, sfiora il (meritato) gol personale colpendo un palo. Al 76' però la Biellese va ancora a bersaglio: [illegible] al neo entrato Neiretti spedire in rete da pochi passi un suggerimento [illegible] Villarboito.

Paga del risultato la Biellese non spingeva oltre sull'acceleratore e il risultato non cambiava più. [p. m. f.]

I veri Biraghini si riconoscono dalla B

Solo Biraghi firma la sua qualità e la firma con la **B** per vostra maggiore garanzia. Da oggi infatti i veri Biraghini li trovate nella loro nuovissima confezione allegra, invitante, assolutamente unica e inimitabile. I Biraghini, subito pronti da gustare, sono cubetti di buona polpa di Grana Padano prodotto esclusivamente con latte piemontese.

Biraghi
Piacere, formaggi

Ancora 4 giorni per visitare la rassegna di Mondovì Piazza: ingresso libero

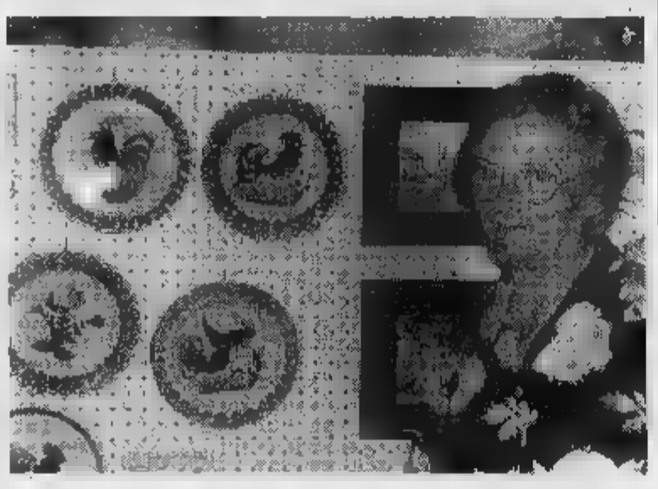

Curiosità e artisti da scoprire

La Mostra dell'Artigianato piace ai turisti

MONDOVI'. Ancora quattro giorni di tempo per visitare il rione Piazza, trasformato in un microcosmo di artigianato, scultura, architettura, restauro, antiquariato e arte, per accogliere le migliaia di turisti della Mostra dell'Artigianato, aperta ogni giorno dalle 16 alle 24 con ingresso gratuito.

Ogni strada nasconde un segreto, una curiosità, il lavoro di un artista da scoprire. E ci sono i palazzi «nobili» che si affacciano su piazza Maggiore. Le suggestive sale ospitano una decina di esposizioni collaterali: «Mondovì nella ceramica vista da artisti negli opifici monregalesi» (nell'Antico Palazzo di Città); «L'antica tipografia» e «Incisioni monregalesi» (nel Palazzo della Provincia); «Costumi come spettacolo» (nel Circolo della lettura); «Le meridiane» (in tribunale e nella biblioteca); «L'uomo e la materia» (piazza Maggiore); «Le foto di Piazza» di Roatta; «Il piano colore»; «Il recupero delle ex Orfane» di Flavio Tomatis e «Il recupero della Madonnina» di Carlo Pellegrino (Palazzo Gay).

Il rione Piazza in questi giorni si è trasformato in regno di artigianato, scultura, architettura restauro e antiquariato

Gli artigiani in mostra sono una cinquantina, accolti in garage e cantine al coperto. Lo scenario per gli antiquari e i loro preziosi arredi è invece l'ex collegio delle Orfane, con tredici espositori: per il secondo anno consecutivo la rassegna dedicata all'antiquariato, realizzata con il [illegible] di Piazza Vocna, offre la migliore scelta del settore.

Sono dodici i costumi teatrali originali del Regio e dell'Accademia Albertina esposti per la prima volta a Mondovì, nella sede del Circolo della Lettura. Dodici anche gli scultori del laboratorio di Front, che hanno realizzato le opere in marmo verzino di Frabosa esposte tra i fiori in piazza Maggiore.

Poi c'è la ceramica, con le più belle collezioni, dalla Besio alla Silvestrini, alla Vecchia Mondovì. La parte del leone la fa la collezione della famiglia Levi-Baggioli, recente donata al Comune di Mondovì, che diventerà nucleo portante del futuro «Museo della ceramica».

Per la Mostra dell'Artigianato, negozi e bar di Piazza sono aperti tutti i giorni. Si può parcheggiare nella piazzetta del Vescovile, ma gli spazi maggiori sono agli impianti dell'«Associazione sportiva Piazza», verso Breo: gli «Amici di Piazza», che da 29 anni organizzano la Mostra, hanno pensato anche a non creare disagio agli automobilisti.

Città di Mondovì

CAMERA COMMERCIO DI CUNEO
PROVINCIA DI CUNEO
AMICI DI PIAZZA
ASSOCIAZIONE ARTIGIANI

29ª MOSTRA PIAZZA

dalle ore 16 alle 24 per le vie del Borgo antico

9 - 18 agosto 1997

▪ Artigianato • Arte
▪ Vetro ▪ Restauro
• Musica ▪ Architettura • Ceramica
▪ Folklore ▪ Antiquariato

AGOBÀ
Kare
di Alessandro e Davide
Mondovì Piazza
[illegible] STAGIONE [illegible] IN TV

Wedgwood
POMPADOUR
LALIQUE
SWAROVSKI
THUN
morsø
COLLE CRISTALLERIA
Marne
ROYAL COPENHAGEN
DENBY
Villeroy & Boch
KING & GRONDAHL

il COCCIO
di Carla Zoppi & Silvia Aschero
Articoli Regalo
Liste Nozze
Tappeti
... e per i vostri regali ...
Via Marenco, 41 - Ceva (Cn) - 0174/722088

Hesam Asa
Architetto
CENTRO TAPPETI PERSIANI
vecchio - antico - [illegible]
Arredamento d'interni
[illegible] 39/41 - tel. 0174 / 55 22 00
MONDOVI'

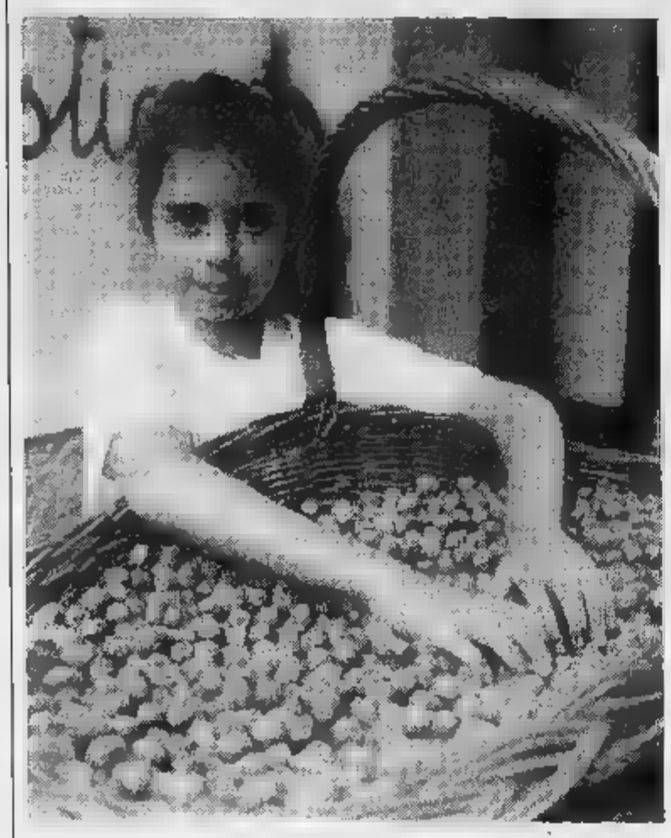

La nocciola «tonda gentile» il prodotto più prestigioso del centro della Valle Bormida

Cortemilia, da domani al 24 agosto

Paese in festa con la nocciola

CORTEMILIA. Il centro della Valle Bormida dedica una settimana di festa al prodotto principe, la nocciola «tonda gentile». Da domani al 24 agosto il frutto autoctono che ha fatto la fortuna di queste colline sarà protagonista assoluto della 43ª Sagra, regina delle manifestazioni cortemiliesi. Il Comune e la Pro loco hanno fatto le cose in grande, allestendo un programma destinato a soddisfare anche i palati più fini. La «tonda» sarà il pezzo forte di una mostra che ripercorre le strade mondiali della nocciola, dalla Turchia all'Oregon, attraverso la Grecia, i paesi Balcanici, la Spagna e le regioni italiane produttrici: Piemonte, Lazio, Campania, Sicilia.

L'esposizione, che sarà inaugurata domenica, alle 10, nei locali dell'ex convento francescano, rappresenta il momento di partenza di un progetto ambizioso riguardante la realizzazione di un museo stabile della nocciola. I visitatori potranno conoscere tutti gli aspetti della corilicoltura mondiale avvalendosi di schede tecniche, cartine, foto e mediante una facile localizzazione delle zone produttrici, a ciascuna delle quali corrisponderà un itinerario preciso. «Con la mostra dello scorso anno sulla storia della "tonda" - sottolinea il sindaco Giancarlo Veglio - e l'esposizione internazionale di quest'anno Cortemilia si conferma centro strategico della produzione corilicola. Le attività di lavorazione, trasformazione e commercializzazione della nocciola Piemonte sono nate qui nel secolo scorso e col passare degli anni si sono sviluppate offrendo un valido antidoto ai problemi dell'isolamento e dell'inquinamento Acna. Oggi Cortemilia sta investendo molto sul territorio e sui prodotti locali e mira alla creazione di nuovi posti di lavoro anche nel settore corilicolo».

La rassegna, alla cui realizzazione hanno collaborato la Comunità montana Alta Langa, l'Ente turismo Alba Bra Langhe e Roero e i tecnici della Ferrero, propone il confronto scientifico-produttivo tra le attività di ricerca e sperimentazione che si svolgono a Cravanzana, produttrice per eccellenza, e quelle di lavorazione e trasformazione, di cui Cortemilia è la sede storica. Spiega Giacomo Oddero, presidente dell'Ente turismo Alba Bra Langhe e Roero: «Cortemilia è il baricentro commerciale della nocciola. Sulle rive del Bormida sono nate le prime aziende di trasformazione e di qui oggi partono i più sofisticati impianti per la raccolta e lavorazione della "tonda". Le iniziative che mirano alla valorizzazione e alla tutela di questo frutto trovano il nostro sostegno».

La giornata inaugurale della Sagra vivrà il momento centrale domenica pomeriggio, quando le "nizurere" in costume distribuiranno oltre 10 mila sacchetti di nocciole tostate agli spettatori della sfilata dei gruppi folcloristici e delle bande musicali. Alle 16,30, esibizione, nei locali della sagra, dei gruppi. Dalle 15 alle 17 «Indovina la qualità», banco d'assaggio di torte preparate con nocciole di altri paesi e regioni. Prenotazione allo 0173/81027 o nei locali della sagra prima della manifestazione. Alla sera, nei locali dell'ex convento, atmosfera anni '60 con il «Gruppo Fantasia». Ma la grande kermesse offre un primo assaggio già domani sera, con la passeggiata enogastronomica per le vie del paese. I borghi, le frazioni e le Pro loco dei paesi vicini offrono i loro prodotti tipici e propongono giochi e divertimenti. Suoneranno i «The sixties boys» e l'orchestra di «Nanni Bruno».

La sagra durerà fino al 24, quando nelle case e nelle piazze si rievocherà la leggenda di «Nella», dramma storico scritto nel 1915 da Giuseppe Botteró, Ileana Ghione, attrice di teatro originaria di Cortemilia tornerà a recitare nel suo paese natale.

Martedì 19, alle 21, nell'ex convento, «Pan e bruz» e prodotti locali con la musica dell'«Equipe dell'allegria». Mercoledì 20, alle 21, Oscar Barile e la compagnia «Nostro teatro di Sinio» presentano la commedia «Mamma». La nocciola è anche fantasia. Giovedì 21, Cortemilia, parafrasando lo «Schiaccianoci» di Ciaikovskij, propone lo «Schiaccianocciole», spettacolo di danza e musica presentato dal «Laboratorio della danza» di Torino. Si svolgerà la premiazione del concorso «Il dolce alla nocciola».

Il 22 i commercianti, gli artigiani e gli industriali invitano alla serata «Profumo di nocciola», con musica, cabaret e degustazione di dolci tipici. L'appuntamento del 23 è dedicato alla moda. Ad affiancare le modelle professioniste, le più carine ragazze della Val Bormida, presentate dal dj di Radio Montecarlo Maurizio Di Maggio.

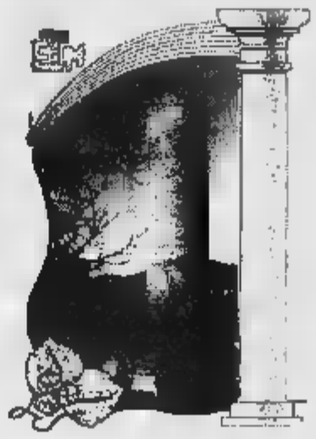

Ente Turismo Manifestazioni
Comune di Cortemilia

43ª Sagra della Nocciola

CORTEMILIA

16 - 24 AGOSTO 1997

Sabato 16 Agosto
Passeggiata enogastronomica per le vie cittadine
allieteranno la serata ***The Sixties Boys - Nanni Bruno***

Domenica 17 Agosto
Al pomeriggio sfilata allegorica e Festa dei Bimbi lancio di sacchetti nocciole
In serata anni '60 suonerà il ***Gruppo Fantasia***

Martedì 19 Agosto
Serata pan e bruz con l'orchestra di ***M. Favo***

Mercoledì 20 Agosto
Teatro dialettale con ***O. Barile***

Giovedì 21 Agosto
La rivista ***"Lo schiaccianocciole"***

Venerdì 22 Agosto
Serata danzante ***"Profumo di nocciola"***

Sabato 23 Agosto
Sfilata di moda

Domenica 24 Agosto
Al pomeriggio inizierà la rievocazione storica di
"Nella di Cortemilia" e finirà alle ore 22.00.
Serata danzante con l'orchestra di ***Tonia Todisco***;
Verrà eletta nella serata Lady Nocciola '97

A.L.P. s.n.c.
di Berchialla

Fornitura e posa in opera di PIETRE di LANGA
per costruzioni, rivestimenti e pavimentazioni
CORTEMILIA
C.so Divisioni Alpine, 223 • Tel. 0173/81[illegible] Fax 0173/81080

è una realizzazione...
PK Alba
Agente Publikompass spa
ALBA C.so M. Coppino 9
Tel. 0173 442.110 (2 linee r.a.)
Fax 0173 442.130
Filiale: BRA - Via Verdi 7
Tel. 0172 431.033

Ristorante - pizzeria
DEL PONTE
DA GERMANO
Cucina tipica casalinga
lunedì, mercoledì, giovedì,
venerdì pizza anche a pranzo
Pesce fresco su prenotazione
CORTEMILIA - C.so Teatro, 2 - Tel. 0173-81.871
Chiuso il martedì

ABITARE IN LANGA
A CIRCA 30 KM DA ALBA, CAPITALE DELLE LANGHE, E A 50 KM DAL MARE
A CORTEMILIA RINASCE IL CENTRO STORICO
BORGO SAN PANTALEO

NEGOZI
UFFICI - ALLOGGI
di tutte le metrature
di NUOVA COSTRUZIONE RISTRUTTURATI
RISCALDAMENTO AUTONOMO - ASCENSORE
CONSEGNA PREVISTA ENTRO FINE 1997
FINANZIAMENTO AGEVOLATO £. 50.000.000
Esempio: Valore APPARTAMENTO £. 80.000.000
Mutuo pagabile in 15 anni con rate semestrali a partire dal tasso del 3% £. 50.000.000
Importo da pagare a stato avanzamento lavori £. 30.000.000
OCCASIONE UNICA E IRRIPETIBILE
VENDITA DIRETTA - I.V.A. 4%
BRUSCO
Geom. LUIGI s.n.c.
CORTEMILIA - C.so Divisioni Alpine, 19
Tel. 0173/81.187
Aperto anche sabato l'ultimo e domenica mattina
Specializzata in cascine, rustici, case padronali
FIDUCIARIA IMMOBILIARE LANGHE...
Alloggi nuovi e ristrutturati in centro storico

Fioridea
faxiflora
...fiori ovunque li desideriate
ACCURATO SERVIZIO
DI ARTE FUNERARIA
CON CONSEGNA
SU TUTTA LA PROVINCIA
Via Dante Alighieri, 49-51 • CORTEMILIA
Tel. 0173/81598 - Cell. 0336/884760

ARCHISIO
NOCCIOLE
Nocciole Piemonte
sgusciate - calibrate e selezionate
Semilavorati di
Nocciole tostate
NOCCIOLE MARCHISIO srl
12074 CORTEMILIA (CN) - Italy
Viale Marconi, 38 - Tel. (0173) 821.126 - fax 81.968

Il legno, una tradizione
MEISTRO s.n.c.
PARQUETS - RIVESTIMENTI
PORTICATI - TETTI
TRAVATURE E TAVOLAME
IN ABETE, LARICE, CASTAGNO, ECC.
Via Valle Bormida, 28 - [illegible] - Tel. (0173) 81104

SERVIZI PROMOZIONALI Publikompass

Savigliano domenica apre i festeggiamenti patronali dedicati alla Madonna della Sanità

Tra devozione e folclore al Santuario

Messe, mostre, balli con orchestra, cena dell'amicizia

SAVIGLIANO. La città si prepara a vivere la festa patronale. E' un insieme di appuntamenti e ricorrenze religiose, folcloristiche e popolari che avranno quale punto di riferimento il santuario dedicato alla Madonna della Sanità, che si trova a circa due chilometri da Savigliano lungo la provinciale che conduce a Costigliole Saluzzo e Vottignasco.

La devozione alla Madonna della Sanità affonda le radici centinaia di anni or sono, quando una giovane insidiata da un soldato si raccomandò alla Vergine Maria e venne da lei salvata. Nel luogo in cui adesso sorge il santuario, venne prima edificato dai famigliari della giovane un pilone votivo ringraziamento alla Madonna: si di esso Maria venne raffigurata nel gesto materno di allattare Gesù Bambino. Quello stesso dipinto venne poi trasferito sull'altare maggiore quando fu costruito il santuario: ancora oggi campeggia sull'altare principale, esempio significativo di arte religiosa popolare di grande valore affettivo.

I saviglianesi sono molto devoti alla Madonna della Sanità, alla quale si raccomandano, in particolare, per ottenere quel bene prezioso che è la salute. Ma tutta la zona del santuario, il lungo viale e i prati circostanti, rappresenta per i cittadini di Savigliano un punto di riferimento importante anche per quanto riguarda momenti di svago e di relax. «Andare alla Sanità» significa fare una salutare passeggiata a piedi, un giro in bicicletta, leggere un libro all'ombra del viale alberato seduti sulle panchine, consumare la classica merenda, tradizione che rinverdisce, in particolare, proprio in corrispondenza della festa patronale.

Un momento di una passata edizione della festa al Santuario della Sanità, frequentato soprattutto dalle famiglie (foto Rivoira)

Sono soprattutto i giovani, che hanno assimilato la tradizione dai loro genitori, che stanno diventando protagonisti della «merenda alla Sanità»: alla brace, grandi insalate e buon vino sono gli ingredienti che animano, insieme all'immancabile allegria, questi appuntamenti.

Dunque, un coacervo di sentimenti religiosi e popolari che trovano la loro massima espressione in occasione della domenica dopo Ferragosto, giorno festa religiosa, e il martedì immediatamente successivo, festa patronale cittadina.

«La Festa della Madonna della Sanità è appuntamento particolarmente caro a noi saviglianesi - conferma il sindaco Sergio Soave - un appuntamento dove la tradizione e la attualità si incontrano. Aspetti storici non indifferenti si intrecciano con la vita della città. Vorrei ricordare in modo particolare la collezione degli ex voto della chiesa, una delle più antiche e ricche della nostra provincia».

Diversi sono gli appuntamenti che anche quest'anno vengono proposti ai saviglianesi. Sul piano religioso, è in corso la novena con messe alle 6 e alle 18,30. Domenica saranno alle 8; 9,30; 10,45 e 18,30, cui si aggiungerà la funzione alle 17. Martedì 19, alle 10,45 il vescovo di Saluzzo, monsignor Diego Bona, concelebrerà la messa insieme ai sacerdoti saviglianesi: una particolare preghiera sarà rivolta all'abate di Sant'Andrea, don Mario Salvagno, per i suoi 45 anni di sacerdozio. Nell'occasione verranno ricordati anche i 25 anni di messa di don Corrado Picco, prevosto di San Giovanni Battista, e di padre Silvio Sordella, saviglianese, missionario della Consolata in Etiopia.

Altri appuntamenti religiosi sono in programma lungo tutta la prossima settimana. Lunedì, alle 17, consacrazione alla Madonna dei bambini e delle famiglie con lancio dei palloncini; mercoledì, alle 17, concelebrazione missionaria; giovedì 21 alle 15 accoglienza degli anziani e alle 17 santa messa; venerdì 22 giornata eucaristica; sabato 23 giornata dedicata alle religiose e domenica giornata del malato.

Accanto al programma religioso, la serie di appuntamenti dedicati ai festeggiamenti popolari. Domenica prossima nei locali del circolo Amici della Sanità verrà inaugurata la mostra di pittura dell'artista di Monasterolo di Savigliano Fabrizio Gavatorta: le rassegna è dedicata ai centri storici e verranno presentate le rappresentazioni pittoriche dei più suggestivi angoli di memoria storica di Savigliano, Saluzzo e delle campagne circostanti.

Nello stesso locale verrà anche allestito un «book shop» a cura della editrice Gribaudo di Cavallermaggiore. Alle serata folcloristica con il gruppo «Amici di Brondello», ingresso libero.

Lunedì, alle 21, serata giovane con la discoteca mobile «Disco in wheels» di Teleradio Savigliano. Martedì, giorno festa patronale di Savigliano, serata danzante con l'orchestra «I Braida». Mercoledì agosto alle 17,45 degustazione di vari prodotti offerti dalle ditte Bon Gust di Ruffia, Gozellino vini, Gribaudo panetteria, Lovera salumificio, Savigliano bibite di Savigliano, Fattorie Osella di Caramagna Piemonte. Alle serata dei commercianti con cena a prezzo fisso di 20 mila lire presso il cabaret gestito da Ettore Ghibaudo, alle 21 serata danzante l'orchestra «Folclore del Monviso». Infine, giovedì 21 agosto alle 20, cena in amicizia.

Per tutta la durata della festa funzionerà un servizio di pullman tra Savigliano e il santuario della Sanità.

CITTA' DI SAVIGLIANO
ASSESSORATO ALLA CULTURA E TURISMO

CIRCOLO AMICI SANITA'

FESTA PATRONALE SANITA'

SAVIGLIANO 17-21 AGOSTO

PROGRAMMA

DOMENICA 17 AGOSTO

MOSTRA DI PITTURA
espone: Fabrizio GAVATORTA
Orario: Domenica 17 (10,30-22) - Lunedì 18 (16-20)
Martedì 19 (9-12; 15-22) - Mercoledì 20 (15-22)
BOOK GRIBAUDO
EDIZIONI CAVALLERMAGGIORE
Orario: Domenica 17 (10,30-22) - Lunedì 18 (16-20)
Martedì 19 (9-12; 15-22) - Mercoledì 20 (15-22)
Ore 21 **SERATA FOLKLORISTICA**
con il gruppo **«AMICI DI BRONDELLO»**
Ingresso libero
Collabora: Ditta OMARV di Racca V. - Macchine agricole

LUNEDI' 18 AGOSTO

Ore 21 **SERATA GIOVANE**
con la **«DISCO ON WHEELS DI TRS»**
Ingresso libero
Collabora: BOWLING 300 a Savigliano
sport e tempo libero

MARTEDI' 19 AGOSTO

Ore 21 **GRAN SERATA DANZANTE**
con l'orchestra **«I BRAIDA»**

MERCOLEDI' 20 AGOSTO

Ore 17,45 **DEGUSTAZIONE PRODOTTI**
offerti da: Biscottificio BON GUST RUFFIA
Vini GOZZELLINO - Panetteria GRIBAUDO
Salumificio LOVERA - Fattorie OSELLA Caramagna
SAVIGLIANO BIBITE
Ore 20 **SERATA DEI COMMERCIANTI**
con cena a prezzo fisso (20.000)
presso Cabaret cucina mobile di Ghibaudo Ettore
Prenotazioni entro martedì 19
presso Comitato Organizzatore
Ore 21 **SERATA DANZANTE**
con l'orchestra **«FOLKLORE DEL MONVISO»**

GIOVEDI' 21 AGOSTO

Ore 20 **CENA AMICIZIA**

Le serate ad ingresso libero sono state gentilmente offerte dalla Banca Cassa di Risparmio di Savigliano Spa
Servizio bar *** Servizio ristorante cucina mobile di Ghibaudo Ettore Grande Luna Park

Ideale per pranzi nuziali
Pranzi società - Comitive
Pranzi di comunioni
Cresime e ogni lieta ricorrenza

Via S. Giacomo fronte SS. 20 (Torino-Cuneo) - Tel. 0172/31197 - SAVIGLIANO

CENTRO TV COLOR COLOMBANO
REGISTRATORI - HI-FI - ELETTRODOMESTICI - AUTORADIO - RADIO - TELEFONI CELLULARI
INSIP TELECOM INSTALLAZIONE E ASSISTENZA TIM Telecom Italia Mobile
SAVIGLIANO - VIA TORINO, 82 - TEL. FAX 0172/21.337

CICLI ANGARAMO
vendita riparazioni biciclette
TUTTO L'ABBIGLIAMENTO PER IL CICLISTA
Nazario Sauro, 14
Tel. 0172/712923 - SAVIGLIANO

Su ogni Mondeo trovate di serie le tecnologie più evolute:
- Global Airbag System che prevede oltre al doppio airbag, airbag laterali, cinture di sicurezza e poggiatesta regolabili per ciascun passeggero
- ABS Mecatronic III a 4 canali con EBD
- Climatizzatore ecologico con filtro Micronair e ricircolo d'aria

Mondeo 1.8 Turbodiesel quattroporte o wagon
L.31.940.000
(prezzo chiavi in mano grazie al contributo alla rottamazione AFIET inclusa)

- Motori ZETEC multivalvole 1.8 e 2.0
- Endura 1.8 Turbodiesel intercooler
- Sospensioni Quadralink sulla quattroporte e SLA sulla wagon
- Libertà di Scelta Ford. Finalmente potete scegliere senza problemi tra quattroporte e wagon, tra turbodiesel e benzina, il prezzo è lo stesso.

DA: FLESIADUE
SAVIGLIANO
Via Monte Bianco, 4 - Tel. 0172/33994
SALUZZO
Via Cuneo, 2/D - Tel. 0175/46888

Per questa pubblicità rivolgersi a:
PK Cuneo
Sig. SILVANO BODINO
Agente Publikompass spa
Via Sebastiano Grandis 11
Tel. (0171) 630.832 -

do.mi.to.
Calle Espresso
MARENE (CN)
Tel. 0172/742.352

LA STAMPA
CUNEO
E PROVINCIA

Mercedes - Benz
GINO S.p.A.
CUNEO - ALBA - ASTI

Tutti giovani, amano l'avventura. Timore nelle case dei genitori: «Speriamo nella telefonata liberatoria»

Anche due coppie di Fossano fra i rapiti in Yemen

Danilo Manganiello, Paola Silvestro, Franco Radogna e Mirella Bessone

FOSSANO. Erano partiti in quindici, una comitiva ■ amici che, ogni anno, sceglie mete esotiche ■ avventurose per le vacanze. E quest'anno ▮ toccato allo Yemen. Ma quattro di loro sono stati rapiti, due coppie affiatate, e adesso ■ Fossano e Trinità i genitori sono attaccati ■ telefono ■ attendere lo squillo liberatorio. Che cosa è dunque accaduto? Danilo Manganiello, 32 anni, agente generale delle «Toro assicurazioni» ■ Fossano, abitante in viale Regina Elena 24, la fidanzata («E ormai futura moglie», sottolinea la mamma di Danilo) Paola Silvestro, ■ anni, infermiera al Pronto ■■■ dell'ospedale di Fossano, abitante con i genitori in via Primavera, Franco Radogna, 34 anni, medico dentista e appassionato tennista, abitante in via Dino ■■■ti, sempre a Fossano, e la fidanzata Mirella Bessone, 31 anni, abitante a Trinità, grosso borgo ■ una manciata di chilometri da Fossano, in via Stazione 24, titolare ■ una gioielleria nella città degli Acaja, sono stati bloccati ieri mattina nello Yemen, ■ pochi chilometri dalla capitale, Sanèa.

Le due coppie cuneesi erano con altri amici di Fossano ■ dei paesi attorno su sei jeep. Per loro ■■ ■■ delle ■■■ escursioni del programma di viaggio proposto dall'agenzia turistica della cittadina. Sono stati affiancati ■ costretti a fermarsi da un gruppo ■ armati che li hanno invitati a seguirli verso il deserto, lasciando la pista principale. Da questo momento è possibile ricostruire che ■■■ ▮ accaduto grazie alla telefonata fatta da ■■ amico della comitiva a Franca Fornero, madre di Danilo Manganiello. Il resto della comitiva, scampata al rapimento, adesso si trova al Ra■■ Hotel. Stanno tutti bene, anche se sono, evidentemente, molto scossi. Dice la donna, con emozione: «Beppe mi ha detto che stavano seguendo la strada che porta in un paesino poco lontano dalla capitale di quel Paese. Nessuno si è accorto ■ nulla fino a quando ■■ gruppo ■ fuoristrada ha affiancato le loro jeep. Danilo, Paola, Franco e Mirella erano in coda alla colonna. In pochi minuti sono stati circondati e bloccati».

E poi, che cosa è accaduto? Ancora Franca Fornero: «Beppe mi ha detto che loro ■■■ stati invitati ■ proseguire, mentre ■ jeep ■ei nostri ragazzi ha dovuto seguire i miliziani. Erano tutti armati con mitra a tracolla. Hanno preso la strada del deserto e dopo poco tempo ■■■ scomparsi alla vista di tutti». Che ■■■ hanno fatto ■i amici di Danilo? «Sono tornati indietro, nella capitale dello Yemen, e ■■■ andati al consolato o all'ambasciata, non ho capito che ufficio diplomatico ci ■■. Poi ■■■ stati scortati al paese che ■■■ ▮ fine tappa della giornata ■ sono stati portati in albergo. Adesso anche loro stanno aspettando notizie». Sono preoccupati? «No, non credo. ■■ hanno fatto coraggio e mi hanno detto che questi miliziani del deserto portano tutti le armi, ma ■■■ sparano mai. Adesso rimango qui, vicino al telefono. Spero che questa avventura ■i concluda al più presto». Ferdinando Manganiello, padre di Danilo, ex politico, è duro: «Da aprile la Farnesina ripeteva che era pericoloso avventurarsi nello Yemen. Perché i ragazzi non hanno prestato attenzione ■ questi consigli?».

Fiorenzo Panero

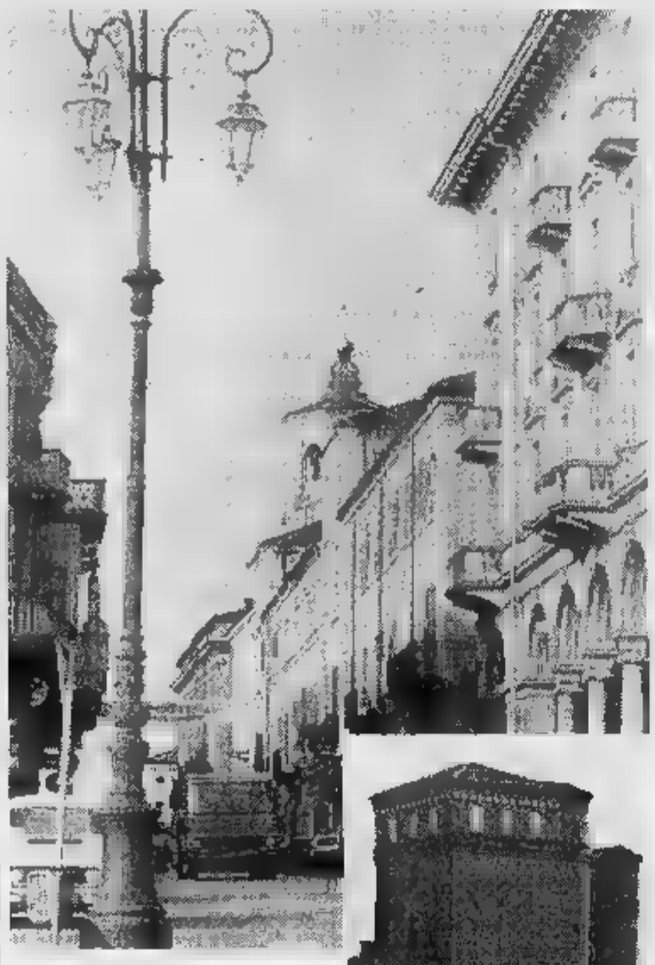

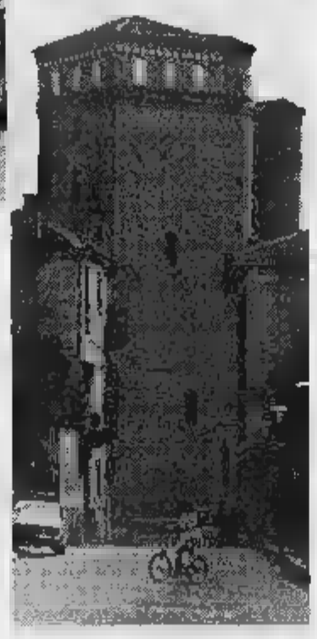

Nella foto in ■■■ un'immagine di via Roma, la strada principale della cittadina del Cuneese, raduno abituale dei giovani. A lato ▮ castello dei principi d'Acaja, simbolo di Fossano

A sinistra il dentista Franco Radogna in divisa da tennista con ■■■ fossanese durante un torneo. Qui a fianco Ferdinando «Nando» Manganiello padre di Danilo ■ anche lui assicuratore della Toro

«Sono amanti dell'avventura»

Al loro attivo India, Tanzania e Guatemala

FOSSANO. India lo scorso anno ■ poi ancora Tanzania, Guatemala, Estremo Oriente. I quattro giovani rapiti nello Yemen non erano tipi da spiaggia. Lo dice Riccardo Bessone, fratello di Mirella: «Amano l'avventura e anche un po' il rischio, non avrebbero mai trascorso ■ fe■■ al mare, in spiaggia». Adesso a Fossano ■ Trinità s'attende la telefonata liberatoria della Farnesina. E' questione di ore, ■■ nelle abitazioni ■ Danilo Manganiello, Paola Silvestro, Franco Radogna e Mirella Bessone il tempo ■■■ passa mai. Ancora Riccardo Bessone: «Ho scoperto tutto ■■. Ho telefonato ■ ministero ■ mi hanno confermato che erano proprio loro i rapiti». Che cosa ne pensa? «Credo che verranno rilasciati ■ ore, comunque dovevano prestare più attenzione ai dati diramati dal ministero. Bisogna dare ascolto ■ chi è più esperto».

Nella ■■■ di Trinità padre, madre e fratello di Mirella ■■■ il fiato sospeso: «Siamo in contatto ■■■ i genitori di Danilo. I primi che sanno qualcosa avvisano subito gli altri». Basta viaggi? Ancora Riccardo: «E chi li ferma, ■■■ talmente scatenati che penseranno già all'anno prossimo. Che cosa consiglio loro? Una tranquilla spiaggia a Varigotti».

Michele Radogna è il padre ■ Franco. E' in pensione, ma per anni e anni è stato primario di medicina all'ospedale di Fossano. E' tranquillo, anche ■■ non nasconde un po' di emozione. Dottor Radogna, che ne pensa di questo rapimento? «Si sapeva che lo Yemen era un Paese a rischio. Adesso tocca agli italiani subire la sorte che, negli anni passati, era toccata ■ inglesi e tedeschi. Non dimentichiamoci che ■ Sana'a sbarcano trecento nostri connazionali al giorno, ■■ pare un cifra folle, soprattutto dopo i precisi consigli della Farnesina». Ci racconti di Franco. «E' un medico dentista, ma anche e soprattutto un grande sportivo. Gioca a tennis da anni ed è anche molto bravo. Ma è anche un avventuriero. Con Mirella, Danilo ■ Paolo formano un gruppo formidabile e pensano sempre ai viaggi ■■ Paesi più esotici. Non ■■■ ancora tornati dall'India, l'anno scorso, che già si trovavano ■ parlavano dello Yemen». E adesso? «Spero che la situazione si risolva al più presto. N■ stiamo sui carboni ardenti, è chiaro, ma credo che in poche ore si possa sperare nel rilascio». **[f. pan.]**

ALTRI SERVIZI IN ■■■■

Nei bar ieri ■■■si sono seguiti con interesse i notiziari televisivi

La pasta inventata in Valle Stura esportata dalla regina Giovanna d'Angiò

Orecchiette? Vinadio sfida la Puglia

A «Uno Mattina» la contesa storico-gastronomica

VINADIO. Trovata pubblicitaria per promuovere Vinadio ■ le sue Terme o «clamorosa verità»? Due ipotesi, entrambe possibili, per dare una risposta a quello che è il caso gastronomico di Ferragosto: le orecchiette hanno ■■■■ origini pugliesi ■ ■■■ state inventate in Valle Stura?

A lanciare ■ sfida sulla paternità sono ■ abitanti di Vinadio, sindaco in testa, che oggi saranno ospiti ■ «Uno mattina». Il paese del forte ■ delle Terme rivendica la ■■■■ parentela fra le «crosets», tipico piatto della cucina alpina e le orecchiette, fino ad oggi universalmente riconosciute come specialità della Puglia.

I vinadiesi presentano prove: ■ metà del XIII secolo, gli Angiò giunti dalla Francia e divenuti padroni dell'intera vallata, seppero apprezzare alcuni piatti tipici della cucina locale, fra cui proprio «les crusets». Questa specialità sarebbe la progenitrice delle orecchiette pugliesi. A portarle ■■ Meridione sarebbe stata nientemeno che la regina Gio■■■■ d'Angiò.

Dalla Puglia arriva ■■■ secca replica: «Le orecchiette sono nostre ■ ■■■ si toccano».

Di fronte alle telecamere ■ «Uno mattina» ■■ massaia cuneese dimostrerà la parentela fra i due piatti. Esiste un'unica differenza: nel condimento. A Vinadio non si usano ■ cime ■ ■■■■, ma una salsa grigia, preparata con cipolla tritata, latte, burro, formaggio e pepe. La delegazione di Vinadio presenterà anche la pecora Sambucana, ■ Terme e racconterà la storia dei fratelli giganti Ugo. **[g. p. m.]**

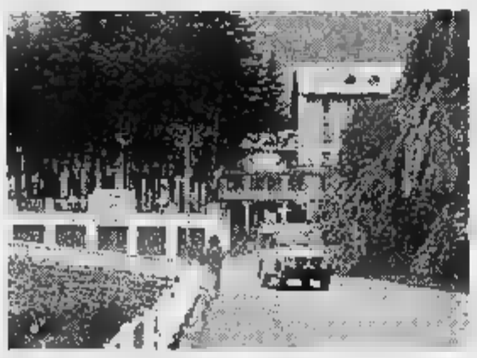

La puntata ■ ■■■■ su Uno Mattina è dedicata all'origine delle «orecchiette»

Chiesto un Consiglio comunale straordinario

Traliccio a Mombarcaro L'Enel diserta l'incontro

MOMBARCARO. L'incontro doveva servire per chiarire la situazione con l'azienda elettrica. Invece i dirigenti ■ i tecnici dell'Enel mercoledì sera non si ■■■ presentati a Mombarcaro, dov'era stata indetta una riunione per discutere dell'installazione del nuovo traliccio.

All'assemblea, convocata nella sede dell'Ana, non c'erano neppure ■ sindaco Silvio Barbiero e gli esponenti della giunta. ■ primo cittadino spiega: «Ho saputo dell'incontro dai manifesti affissi ai muri, all'ultimo momento. Avevo già altri impegni e ■■■ ■■ sono potuto liberare. Ma questo non significa che ■■■ contrario ■ dialogo».

Durante la serata sono ■■■ presentate alcune relazioni tecniche, da rappresentanti di «Italia Nostra» e ■ alcuni ingegneri, che hanno illustrato gli «aspetti di tutela ambientale e ■ salvaguardia della salute legati all'installazione del ■■■ traliccio». Quindi la seduta è stata aggiornata, ■■■ l'impegno degli amministratori presenti ■ chiedere una convocazione urgente del Consiglio comunale, per discutere dell'argomento.

«Chiediamo che il primo cittadino emetta un'ordinanza di sospensione cautelare dei lavori - spiegano i sostenitori del 'no' all'opera -, quindi la for■■■■ ■ una commissione tecnica Enel-Comune, per approfondire la situazione».

Ieri mattina la richiesta di convocazione del Consiglio è ■■■ depositata in municipio e il sindaco ha già fissato la seduta alle 21,30 di sabato.

«Sono aperto a ogni confronto - conclude Barbiero -, nell'interesse ■■■ cittadinanza. Discuteremo in Consiglio della petizione ■ delle ragioni che la sostengono. ■ sono motivi seri, decideremo insieme ■■■ comportarci». **[p. s.]**

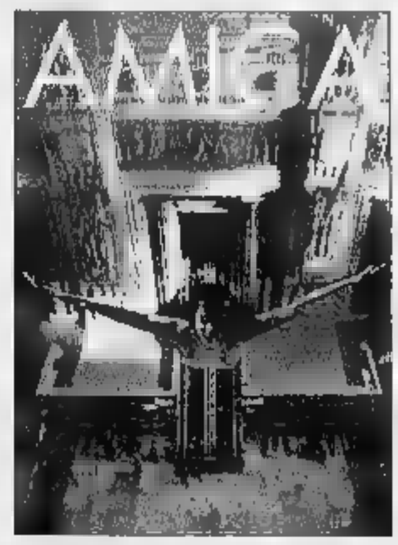

Da giovedì in esclusiva
AMICA + LA STAMPA
a L. 2500
solo ■■■ ■■■■ L. 1500

FERRAGOSTO

UNA GUIDA ALLE SAGRE POPOLARI

Appuntamenti con polentate, giochi, rievocazioni ed elezione delle miss

Feste nei rifugi e in pineta

Lancio delle uova e rottura delle pignatte

Oggi villeggianti e cuneesi sono invitati a partecipare a sfide e rassegne

Decine di appuntamenti gastronomici e feste patronali caratterizzeranno il Ferragosto. Ecco una mini-guida.

Acceglio, «Magico Ferrago[redacted] è il tema della serata organizzata dal rifugio «Campo Ba[redacted] in località Chiappera: tutta zona del rifugio sarà illuminata da 600 lumini e contemporaneamente si esibiranno i maghi Jhonni e Mister Budinì.

Argentera alle 12, grande grigliata nella pineta.

Briga Alta, in località Upega, alle 13, sarà servita una polentata con cinghiale.

Busca in frazione San Rocco, alle 17, spettacolare gara di lancio dell'uovo.

Casteldelfino, alle 12, in frazione Torrette pranzo [redacted] sacco con i «Nomadi Fans Club Provincia Granda».

Cherasco in frazione Roreto, alle 20, degustazione di piatti tipici della gastronomia locale; mentre, sempre a Cherasco, in frazione Meane: alle 19, sarà servita polenta e salsiccia.

Cuneo, alle 16, a Roata Canale si terrà una rievocazione storica della trebbiatura con l'utilizzazione di macchine d'epoca.

Demonte, festa patronale in frazione Bergemolo: alle 15, giochi popolari.

Dronero in frazione Ruata Prato, alle 17,30, rottura delle «olle» seguirà la cena con la consegna del sonetto.

Entracque, alle 24, grande spaghettata di Ferragosto.

Govone stasera, in frazione Canove, tradizionale cena di Ferragosto, per le prenotazioni 0173/58260

Marsaglia, alle 20, braciolata in piazza «Da Pina» per informazioni 0174/787133.

Mombasiglio, alle 20, tradizionale «Cena dei mombasigliesi».

Montaldo Mondovì al centro Canalot, serata di musica e balli occitani con «Aouro de danso».

Montemale, alle 15, vespro [redacted] processione accompagnata dalla banda musicale di Peveragno, seguirà, alle 16, la rottura dei palloncini e la degustazione di torte casalinghe.

Pietraporzio, oggi alle 15, in frazione Pontebernardo, giochi popolari

Prazzo, alle 15, nel palatenda giochi comici per ragazzi, alle 21, grande tombolata luminosa. Stasera in frazione San Michele [redacted] eletti miss e mister Ferragosto.

Roaschia in frazione Tetto Chiotti, alle 16,30, giochi per bambini.

Roburent, in località San Giacomo, alle 21, [redacted] piazzetta San Quirico serata danzante con Michele Oddone.

Serravalle Langhe, oggi per la festa patronale, messa con il coro (ore 11), aperitivo in piazza offerto dalla Pro loco e «disné al plin» (con i caratteristici ravioli). Giochi in piazza nel pomeriggio e danze [redacted] serata. Nella cappella di San Michele, mostra «Dama a scegliere e cavalieri composti» con fisarmoniche d'epoca, vecchi spartiti musicali e fotografie delle feste paesane d'altri tempi.

Sinio, propone, alle 19, [redacted] merenda sinoira» con distribuzione di ghiottonerie locali.

Vernante oggi festa patronale nella parrocchia di San Nicolao: alle 10,30 messa e processione, seguirà, alle 16, una serie di giochi a sorpresa; alle 21, nell'area del bar «San Sebastiano» curente e balet.

Vicoforte, alle 19, braciolata in piazza San Teobaldo.

Villar San Costanzo festa patronale dell'Assunta in frazione Morra: alle 19, al bar «Avenida» spuntini a base di «crostoni» e birra. [c. g.]

Che fare domani e domenica

Pietraporzio ringrazia la Belmondo A Demonte s'inaugura un forno

Trascorso il Ferragosto la «Granda» offre ai villeggianti un fine settimana all'insegna delle tradizioni popolari e [redacted] divertimento.

Caraglio, domani, alle 19, in borgata Vallera, banchetto a base di carne alla brace e birra.

Castellino Tanaro, domani alle 20, «Cena dell'arrivederci» con la cucina [redacted] Langa.

Costigliole Saluzzo, festa di San Rocco domani, in via Piave: alle 15,30, tradizionale rottura delle pignatte.

Cuneo, alle 15, domani, gara di pesca alla cascina «Bernardina», campo riserva Molino [redacted] Spinetta.

Demonte domani, alle 10, in frazione Cornaletto, [redacted] solenne nella cappella di San Rocco, alle 10 sarà offerto un aperitivo in piazza, per tutta la durata dei festeggiamenti grande gara di tiro al canestro. Domani, alle 19,30, sempre a Demonte, in frazione Festiona, inaugurazione del [redacted] forno.

Dogliani, festa patronale di [redacted] Rocco, domani: il calenda[redacted] degli appuntamenti prevede: [redacted] alle 10,30, vespro e giochi popolari per ragazzi alle 16. Alle 20 si [redacted] in piazza, con antipasti langaroli assortiti, tajarin casarecci al sugo, tuma e dessert. La cena sarà ripetuta domenica, alle [redacted].

Montaldo Mondovì festa di San Rocco, domani a Roamarenca con la serata danzante al Canalot.

Montemale, sabato, alle 19, polenta e salsiccia in piazza, seguirà l'esibizione del coro «Voci di Langa».

Pietraporzio, domani sera, in frazione Pontebernardo, tutti in piazza per festeggiare le medaglie d'argento della campionessa mondiale Stefania Belmondo, [redacted] proiezioni di video.

Paroldo sabato, [redacted] 20, sul circuito dei Ronchi, in località Gamellona sfida notturna di motocross.

Roburent domani, dalle 10, nei giardini, la Compagnia del Drago Rosso presenta «L'oasi della nuvola colorata», spettacolo di burattini con giochi d'animazione per grandi e piccini con musici, pagliacci e rappresentazioni di strada.

Roccaciglié propone per [redacted] 16 agosto, alle 9, la tradizionale «colazione della maestra Bosio» con distribuzione di cioccolata e croissants.

San Damiano Macra, domani, alle 19,30, grande polentata sotto il «Pellerin», seguirà «Ferragosto sotto le stalle» con l'orchesta Lou Seriol.

Sanfront, domani alle 9, dalla piazza del municipio prenderà il via la giornata escursionistica «da Sanfront a Balma Boves a Rocca Solie», organizzata dagli «Accompagnatori naturalistici Alpi Occidentali», le iscrizioni 0175/940131. A Sanfront, sempre domani, alle 22, grandioso spettacolo pirotecnico in ricorrenza della festività dell'Assunta.

Sinio sabato, alle 21,15, distribuzione di galuperie salate e piccanti.

Rossana in borgata Lemma, domani, alle 19, grande polentata.

Vernante ospita il giorno dopo Ferragosto la tradizionale festa delle leve; alle 14, gara al[redacted] bocce a terne.

Vicoforte, domani, dalle 14, «Fiamenghiadi». domenica, dalle 15, giochi di società per bambini.

Villafalletto, in frazione Monsola, domani si chiudono i festeggiamenti [redacted] San Lorenzo, alle 16 gara alle bocce.

Villar San Costanzo, domani, alle 10,30, in frazione Morra, processione con benedizione dei trattori, alle 20, alla trattoria «Caccia Reale» [redacted] con porchetta al forno. [c. g.]

Mostra di creazioni in legno

Brossasco invita alla 7ª rassegna Oggi mercato a Morozzo e Sampeyre

Per la ricorrenza di Ferragosto i principali mercati del venerdì, in programma nei centri della pianura, sono stati annullati. A **Cuneo** la sistemazione delle bancarelle è stata anticipata a ieri. Sarà un venerdì senza venditori ambulanti anche a **Busca** dove [redacted] mercato settimanale si è svolto mercoledì. Sono stati anticipati o annullati anche i mercati di **Bra**, **Caramagna**, **Paesana**, **San Michele Mondovì**, **Savigliano** e **Garessio** (dove domani si terrà però un mercatino delle pulci nel centro storico)

Oggi i venditori ambulanti saranno regolarmente in piazza a **Cortemilia**, **Murazzano**, **Polonghera**, **Sampeyre** e **Morozzo**. Domani [redacted] terrà invece il mercato a **Saluzzo**.

Oggi a **Brossasco**, in Valle Varaita, si terrà la 7ª edizione della Fiera di Ferragosto. Per tutta la giornata le strade e le piazze del paese ospiteranno un mercato dei prodotti della terra, dell'artigianato del legno e di diversi altri settori economico e produttivi della zona. E' inoltre in programma un mercatino delle pulci e la degustazione di pane, paste di meliga, patate, miele, [redacted].

Ceva ospita oggi, dalle 8 alle [redacted], nel centro storico, il «Mercatino delle cose d'altri tempi».

Per quanto riguarda i negozi di generi alimentari nelle città della pianura verrà oggi rispettato l'orario festivo [redacted] la chiusura quasi totale degli esercizi (salvo pasticcerie, bar e fiorai). Nelle località turistiche dell'aera montana o collinare non [redacted] previsto [redacted] divieto di apertura dei negozi, nonostante la giornata festiva; nelle vallate si prevede infatti che la maggior parte degli alimentari e delle rivendite pane saranno infatti in attività il giorno [redacted] Ferragosto.

Al fine di evitare la chiusura «selvaggia», l'assessorato al Commercio del Comune [redacted] Cuneo ha inviato una lettera all'Associazione commercianti invitando la categoria a programmare [redacted] serie di turni di chiusura per ristoranti, bar, pizzerie e negozi alimentari.

Nel comparto della grande distribuzione il supermercato «Bennet» di **Genola**, in controtendenza rispetto agli altri gruppi, oggi resterà aperto dalle 9 alle 13 [c. g.]

Tuffi e nuotate in piscina

Le acque termali delle vallate e «toboga» a Cavallermaggiore

Un po' di refrigerio dalla calura estiva

CUNEO. Un po' di refrigerio dalla calura lo si può trovare nelle numerose piscine che [redacted] Cuneese offre a turisti e abitanti che han[redacted] già finito le vacanze. Salvo l'impianto di Mondovì, per il quale è stata decisa la chiusura nel ponte festivo, si possono fare tuffi e bagni a **Saluzzo** e **Savigliano**, dalle 10 alle 20, (servizio bar e ristorazione).

L'impianto forse più «ricco» della provincia, dal punto di vista delle attrezzature per il divertimento che affiancano le piscine è quello delle Cupole Lido di **Cavallermaggiore**, che resta aperto anche in questi giorni di festa: offre numerosi scivoli e un toboga acquatico. Dalle 9 alle 19 divertimento e fresco assicurato anche alla piscina del parco della Rotonda a **Ceva**, dove il bar «Grisù beach» offre spuntini e bevande dalle 9 alle 2. Dalle 10 alle 19 funziona anche «Acqua & Company» complesso sportivo alla periferia di **Bra**, dotato di piscine, campi da pallavolo e calcio. Beach volley, insieme a calcio, tennis (ma non oggi) e pista da pattinaggio offrono anche gli impianti di **Cuneo** (10-19) gestiti dalla Gis. A **Sommariva Perno** è aperto (10-20) il Centro sportivo del Roero. Ad **Alba** resta aperto il complesso Albamare (10-19). Per chi vuole abbinare al refrigerio i benefici dell'acqua termale sono aperte le vasche dei **Bagni di Vinadio** (Valle Stura) e di **Terme di Valdieri** (Valle Gesso). [m. bo.]

Come entrare in castelli e musei

Uffici informazioni in funzione Visite guidate [redacted] palazzi e parchi

CUNEO. Musei, parchi, castelli e palazzi d'epoca aperti anche il giorno di Ferragosto. I turisti possono approfittare della giornata di [redacted] estate per scoprire i gioielli d'arte della «Granda».

Cuneo propone visite guidate al museo civico di via Santa Maria: l'orario è 10-13 e 14,30-17,30; le visite, curate dal personale [redacted] centro guide e accompagnatori turistici [redacted] organizzate alle 10 e alle 15,30, con ritrovo di fronte all'ex chiesa di San Francesco. I turisti vengono poi accompagnati alla scoperta dei palazzi del centro storico.

L'ufficio turistico di [redacted] Nizza (al pian terreno del palazzo della Provincia) [redacted] sarà a disposizione dei villeggianti tra le 9,30-17,30.

Gli addetti dell'ufficio informazioni del capoluogo comunicano che oggi sarà possibile visitare i manieri di Busca (il castello del Roccolo), Canale (il castello Malabaila), Castellar (castello Marchesi di Saluzzo), Cuneo (Villa Tornaforte di Madonna dell'Olmo), Garessio (Castello Reale di Casotto), Govone (castello reale di Govone), Grinzane Cavour (castello di Grinzane), Magliano Alfieri (castello degli Alfieri di Magliano), Mango (castello dei Marchesi di Busca), Manta (castello della Manta), Monticello (castello di Monticello d'Alba), Barolo (castello dei marchesi Falletti di Barolo), Rocca de Baldi (castello [redacted] Rocca de Baldi), Savigliano (palazzo muratori Cravetta), Roddi (castello di Roddi), Vinadio (il forte).

A Demonte, il palazzo Borelli (secolo XV) resterà aperto tutti i giorni fino al 31 agosto, dalle 10,30 alle 12,30 e dalle 16 alle 19,30.

All'interno del forte di Vinadio è posibile visitare due mostre dal titolo: «Valle Stura fortificata» (al piano superiore del bastione di Neraissa, i cui locali sono stati completamente restaurati, vengono proposte [redacted] immagini attuali e d'epoca) e «Valle Stura in guerra 1940/45» (il materiale è stato fornito dall'Istituto storico della Resistenza di Cuneo). L'ingresso alle due esposizioni è libero. Sono previste visite guidate. L'orario è 11-12 e 14,30-18,30. [g. p. m.]

AL GIORNALE

Auto, strade e prudenza

Mi fa piacere il modo con cui il giornale e l'on. Costa hanno affrontato il 12 agosto il dramma quotidiano delle morti per incidente stradale. Per una volta ci si è posti di f[redacted] ad un ragionamento complessivo in cui la costruzione di [redacted] strade non è l'unica taumaturgica soluzione.

Proprio con lo stesso spirito ho proposto al Consiglio comunale albese di approvare un ordine del giorno in [redacted] si invita la Provincia e l'Anas a interventi urgenti sulla manutenzione e sulla sicurezza nei punti critici. Propongo a tutti i Comuni di lanciare lo stesso [redacted]saggio perché una richiesta corale trovi la giusta attenzione!

Leggo della disponibilità della prefettura ad attivarsi: [redacted] sono punti come l'innesto della superstrada che fa da circonvallazione di Alba verso località Baraccone dove gli incidenti gravi [redacted] dietro l'angolo e dove eventuali morti sarebbero «annunciati».

Resta da fare molto per migliorare il nostro atteggiamento personale verso l'automobile, ma anche in a[redacted]iti decisionali più alti occorre che l'auto non sia vista [redacted] qualcosa a cui tutto è dovuto, persino di essere costruita per andare a 200 km/h quando invece la gente dovrebbe essere stimolata a rispettare limiti che arrivano al massimo [redacted] 130 km/h.

Certo dispiace anche sapere che dei 170 miliardi stanziati quest'anno dall'Anas per la tratta Asti-Cuneo, ben 63 sono già [redacted]ti stralciati dal ministro del Bilancio perché non se ne prevede l'utilizzo e presto anche gli altri faranno la stessa fine: si potevano salvare questi soldi che non arriveranno più?

Come cittadino voglio augurarmi che si agisca su più fronti per diminuire un problema che spesso sottovalutiamo e che sentiamo «bruciare» solo quando ci tocca da vicino.

Claudio Rosso
consigliere comunale, Alba

Scrivere a La Stampa
Via XX Settembre 39, Cuneo
Fax: 0171/320430

NUMERI UTILI

AUTOAMBULANZE

C[redacted] 66 444; **Alba:** 316.313; **Cri** 441 744; **Albaretto Torre:** 520.144; **Bagnolo:** 392.535; **Barge:** 346.262; **Borgo San Dalmazzo:** 260.013; **Bra:** 423.370, 42.01; **Bu**[redacted]: 945.358; 945.455; **Caraglio:** 619.102; **Ceva:** 72.31; **Demonte:** 95.115; **Dronero:** 918.333; **Fossano:** 699.111; **Garessio:** 81.063; **La Morra:** 50.116; **Limone:** 929.113, [redacted]: 552.255; **Monforte d'Alba:** 787.313, [redacted]**callo:** 84 319; **Moretta:** 911 010; **Morozzo:** 772 555. **Neive:** 677.407. **Niella Belbo:** 796 388, **Paesana:** 94.254, **Peveragno:** 339 555; **Racconigi:** 84.644; **Saluzzo:** 45.245-470.00, **Santo Stefano Belbo:** 0141 840.666; **Sommariva del Bosco:** 551.02; **Savigliano:** 719.111; **Vinadio:** 959.128.

FARMACIA DI TURNO

A Cuneo oggi è di turno con orario dalle 8 alle 22 (a serrande aperte) e dalle 22 alle 8 (a serrande abbassate) la farmacia Bertero, via Roma 19, tel. 692.938. Per gli altri Comuni le farmacie di turno svolgono anche la reperibilità notturna, su chiamata, dietro presentazione di ricetta mediche urgenti.
Alba: Melotti, via Vittorio Emanuele 36, tel. 442 022
Bra: Cravero, via Vittorio Emanuele 267, tel. 412 309.
Fossano: Cumino, via Roma 77, tel. 60.316

Mondovì: Travaglio, piazza Santa Maria Maggiore 7, tel. 42.205
Saluzzo: Santa Maria, [redacted] Risorgimento 38, tel. 42.289
Savigliano: Paschetta, piazza Santarosa 65, tel. 712.978

GUARDIA MEDICA

Notturna, prefestiva e festiva:
Usl di **Cuneo** 269632 oppure 280013
Usl di **Alba** 316.316.
Usl di **Borgo** 269.632, 280.013.
Usl di **Bra** 420.273
Usl di **Ceva** 72.31.
Usl di **Dronero** 269632 oppure 280013
Usl di **Fossano** 699.111.
Usl di **Mondovì** 550,111
Usl di **Saluzzo** 215,111
Usl di **Savigliano** 719.111.

CARABINIERI pronto intervento

Cuneo: 112; **Alba:** 441.333; **Borgo S. Dalmazzo:** 269.333; **Ceva:** 71.003; **Fossano:** 695.210; **Mondovì:** 474.44; **Racconigi:** 85.333; [redacted] 46.444, **Savigliano:** 22.333.

POLIZIA DI STATO

Questura: pronto intervento 113
Centralino: 443411
Stradale: [redacted] 698.222; **Ceva:** 71.182; **Saluzzo:** 42.116; **TO-SV** (0172) 495.800.

VIGILI DEL [redacted]

Cuneo: 115; **Com. prov.** 698.246.

STATO CIVILE

CUNEO

MORTI. Cavallero Giovanni, 73 anni (residente a Cuneo), pensionato; Pellegrino Giuseppe, 63 anni (residente a Boves), pensionato; Viano Anna, 72 anni (residente a Cuneo), pensionata; Silvestro Giovanni, 77 anni (residente a Borgo San Dalmazzo), pensionato; Molinengo Anna, 82 anni (residente a Caraglio), pensionata.

[redacted] Peruzzi Riccardo Annibale (residente a Cuneo), imprenditore, con Mannsbach Alfaro Evelia Maria (residente a Borgo San [redacted]mazzo), impiegata.

PAESANA

NATI. Fabio Re (nato a Saluzzo).

REVELLO

NATI. Cristina Agù (Savigliano).

[redacted] Giuseppe Tablino, idraulico (residente a Martiniana Po), con Marilena Martino, operaia (residente a Revello); Daniele Putto, cuoco (residente a Saluzzo), con Margherita Danna (residente a Revello); Lorenzo Tuninetti, impiegato (residente a Polonghera), [redacted] Sandra Audifreddi, impiegata (residente a Revello); Livio [redacted], commerciante (residente a None, in provincia di Torino), con Maria Grazia Peracchia, casalinga (residente a Revello).

GRANDE CUNEO

[redacted]

Sentiero all'Oasi di Crava e Morozzo

Il Parco naturale Alta Valle Pesio e Tanaro propone ai turisti il sentiero naturalistico dell'Oasi di Crava e Morozzo, riaperto dopo i lavori di ripristino dei danni subiti dall'alluvione dell'autunno scorso. Il percorso permette di raggiungere il centro visita, lo stagno, il lago di Morozzo e l'area attrezzata.

Turismo

In gita con le [redacted] a Roma

Il centro turistico delle Acli propone dal 18 al 21 agosto un viaggio a Roma. Per avere informazioni sugli ultimi posti disponibili telefonare agli uffici di piazza Virginio 13, 0171/692677.

Collocamento

La Provincia assume quindici operatori scolastici

Giovedì, alle 9, all'ufficio collocamento di corso Vittorio Emanuele a Cuneo, saranno esaminate le domande per l'assunzione da parte della Provincia di quindici operatori scolastici generici a tempo indeterminato.Saranno destinati a Fossano, Mondovì, Savigliano, Alba e Bra.

Chiusa Pesio

Fiaccolata [redacted] al tesoro

Stasera alle ore 21, a cura della Arciconfraternita di San Rocco si svolgerà per le vie del concentrico [redacted] fiaccolata in onore del Santo; domenica alle [redacted] 14, con partenza [redacted] piazza Cavour, caccia al tesoro per le vie del paese. In frazione San Bartolomeo stasera, alle 21, serata danzante, domani alle 19,30, cena con porchetta e danza. Domenica alle 21, canti spontanei con «Le cantorie». [b. s.]

A Frabosa Soprana due giorni di festa

Sfilata storica per il raschera

FRABOSA SOPRANA. La tradizione e il folclore sono protagonisti, oggi e domani, della 24ª edizione della «Sagra della raschera e del bruss», che anima le vie e le piazze del paese.

Stamattina, alle 10, si svolgerà la sfilata storica con i costumi tradizionali delle e delle vallate vicine: i personaggi Miclinett e Miclass, i briganti delle due Frabose, re Vittorio Emanuele e la Bela Rusin.

A loro, ormai da un quarto di secolo, è affidato il compito di inaugurare la manifestazione regina dell'estate frabosana.

Dalle 11, invece, diventerà protagonista la gastronomia, con l'apertura ufficiale della mostra mercato della raschera e del bruss. I tecnici dell'Onaf e della Cooperativa Raschera Frabosa guideranno la degustazione dei formaggi nell'appuntamento «L'arte e la tecnica di assaggiare i formaggi».

Al termine, si procederà con l'investitura dei nuovi cavalieri della Confraternita della Raschera. Alle 11,30 tornerà la musica: ci sarà il concerto della banda musicale «I giovani» di Farigliano.

La festa proseguirà nel pomeriggio. Il programma prevede, dalle 15, l'esibizione degli sbandieratori e delle tamburine di Sestriere, dei balestrieri di Ventimiglia, dei trottolai di Roccavignale, del gruppo di balli internazionali e occitani «Arc en ciel», degli artisti di strada «Gestofolles» e Claudio e Consuelo. Dalle 16,45 ritornerà protagonista la raschera, che verrà fabbricata in diretta, davanti ai visitatori. Alle 17, ancora un appuntamento importante con la . Soprana si riempirà dei ritmi e delle latinoamericani del «Miguel Acosta Trio».

La festa prosegue alla nel padiglione gastronomico allestito nel storico, alle 20. I partecipanti potranno gustare un a base di piatti tipici. Il sarà accompagnata da uno spettacolo del cabarettista fossanese Manlio Pagliero, che proporrà il repertorio più divertente. L'intrattenimento comincia alle 21. Di seguito, il concerto della vocalist Simona Libero e della sua blues band.

La 24ª «Sagra della Raschera e del bruss» continua anche sabato. Alle 10 si svolgerà la prima manche della prova di campionato italiano di dog trekking «Frabosalp». Alle 15, nel centro storico, il duo Davide e Fabrizio intratterranno il pubblico, con curiosità rivolte ai più piccoli.

Alle 17,30, ancora uno spettacolo itinerante per grandi e bambini. Il titolo è «A spasso con le maschere», per riscoprire tradizioni e antiche leggende. Alle 18,30, polentata, seguita alle 20 «Gran braciolata» e dalla serata danzante. Nella chiesa di San Rocco, la mostra «Raschera ieri, oggi, domani».

Paola

CONCERTO DI FERRAGOSTO

L'Alta Valle Varaita ospita l'Orchestra «Bartolomeo Bruni»

BELLINO. Trenta minuti a piedi da San'Anna e si arriva a Pian Cheòl (2070 metri), in Alta Valle Varaita, il «palcoscenico» scelto per il 17° concerto sinfonico di Ferragosto. Alle 12 l'Orchestra Bartolomeo Bruni di Cuneo, diretta dal maestro Giovanni Mosca, offrirà brani firmati da grandi compositori (Mozart, Donizetti, Verdi, Brahms). Musica alla quale si accompagneranno voci del soprano Angela Venturino, del tenore Francesco Paolo Panni e del baritono Roberto Lovera. Il concerto, preceduto dalla alla 11, verrà trasmesso in diretta Raitre. Dalle 14 ri- con polenta e formaggi locali. Per chi non può raggiungere Pian Cheòl a piedi può prenotare il trasporto in elicottero da Sant'Anna. Sosta e transito degli autobus sono autorizzati solo con prenotazione telefonica all'Ufficio turistico di valle (0175/977152). La circolazione delle auto, da Casteldelfino alla località del concerto, è regolamentata a senso unico dalle 8 alle 18. Servizio di bus-navetta dai parcheggi più distanti: sarà possibile utilizzare gli autobus linea partenza da Torino, Saluzzo, Cuneo, Bra, Fossano (in coincidenza con i treni provenienti da Savona) e Savigliano e usufruire della corsa istituita con partenza da Casteldelfino alle 9,15 circa e per ritorno da Sant'Anna, alle 16. In caso di maltempo il concerto si svolgerà nella parrocchiale Sampeyre, alle 16. La manifestazione è stata organizzata da Provincia, Camera di commercio, Comunità montana Valle Varaita, Comune di Bellino, Società impian- turistici Alta Valle Varaita. [n. c.]

OGGI AL CINEMA

A Barge al Comunale con spettacolo unico alle 21,15 per «Serata d'essai» il film «Shine», Film australiano, ispirato alla storia vera giovane pianista David Helfgott, la cui carriera è stroncata da un padre autoritario e possessivo. Film che i critici definiscono «emozionante e ironico».

A **Borgo San Dalmazzo**, cinema Moderno «Potere assoluto» (due gli spettacoli alle 20,15 e alle 22,30). Bravissimo il regista e protagonista Clint Eastwood. E' uno tra i film che ha dominato le posizioni della classifica generale degli incassi nella stagione 96-97.

A **Dronero** cinema Iris (tel. 916.393) stasera «Un giorno... per caso». Regia di Michael Hoff Americano.

«Bugiardo bugiardo», il film che propone alle 21,15, la sala cinematografica «Excelsior» di **Garessio**. Un po' demenziale, ma assolutamente divertente.

Anteprima per Ferragosto a **Limone** cinema Lux (tel. 0171/927.534) con «Scream-senza respiro». E' un thriller mozzafiato.

Al cinema Ariston di **Ormea** stasera verrà proiettato «Il ciclone» film record d'incassi nazionale durante la stagione '96-'97. Il «fenomeno» Ciclone è riuscito a surclassare i grandi film americani.

Al Roby di **Robilante** film «catastrofico»: è in visione, infatti, «Dante's peak».

«Potere assoluto» è il film che propone stasera la sala cinematografica Italia di **Saluzzo**.

A **Sampeyre** all'Edelweiss «Bugiardo, bugiardo» (un unico spettacolo, alle 22).

Due i film al Roburent di **San Giacomo** di **Roburent**: «Free Willy 3» per i più piccoli con orario pomeridiano 16,30 e 18,30 e «Il paziente inglese», alle 20,30 e 23. [r. c.]

DOMANI AL CINEMA

Un bello del americano, Tom Cruise, per un film da non perdere al Comunale di **Barge**. Titolo: «Jerry Maguire». Orario 21,15.

Il Moderno di **Borgo San Dalmazzo** propone invece «Shine». Orario 20.30 e 22.15.

«Strip » al Iris di **Dronero**. Funziona sempre il fascino dell'attrice Demi Moore: flop in patria, supersuccesso in Italia.

All'«Excelsior» di **Garessio** «Bugiardo, bugiardo». Una pellicola americana che continua a divertire molto le platee italiane.

A **Limone**, cinema Lux, un'anteprima «Con air», Nicolas Cage. Thriller al limite della follia, effetti speciali e un aereo (vero) che si schianta contro un palazzo (vero). Riuscirà il protagonista a sconfiggere i pericolosi dirottatori?

«Il gobbo di Notre Dame» (per adulti e bambini) è il cartone animato della Walt Disney proposto dall'Ariston di **Ormea**. Splendida la scenografia e gli effetti speciali. Orario: 21,15.

A **Robilante**, cinema Roby, con orario 20-22 «Bugiardo bugiardo» con il comico americano Jim Carrey.

«Insoliti criminali» è il titolo del film proposto dall'Italia di **Saluzzo**. Il regista: Kevin Spacey. Gli interpreti: Matt Dillon, Faye Dunaway, Gary Sinise. Un sogno comune: essere gli tori di una rapina perfetta. Ma non tutto fila liscio come previsto.

Di Brian De Palma il film da vedere all'Edelweiss di **Sampeyre**. Titolo: «Mission impossible». Protagonista: Tom Cruise. Un unico spettacolo alle 21.

Al Roburent di **San Giacomo** **Roburent** il film «Con-air». Orario spettacoli: 20,30-22,30. Un altro Oscar per il bravissimo interprete, Nicolas Cage? [r. c.]

FESTE

A Prazzo si elegge «Miss 15 agosto»

Viaggio nella «Granda» tra musica, balli e mostre

ALBA. In frazione Scaparoni, caccia al tesoro (ore 15,30) e sa- giovani con la discoteca mobile Radio Vallebelbo GRD (l'ingresso alla serata è libero).

BARCELLONETTE. Nell'ambito della tradizionale settimana messicana per festeggiare le due patrie dei circa sessantamila «Barcelonnettes», gli emigrati della valle ormai felicemente stabiliti a Città del Messico, alle 16, visita guidata delle più belle ville costruite dai «Messicani» con partenza davanti al municipio; alle 20 spettacolo con i gruppi «Calaca» e «Mariachis» che si esibiranno sulla Place Manuel, mentre alle 20,30 il gruppo «Cactus y Tuna», intratterrà il pubblico con animazioni e scene di vita messicana. Domani sulla Place Manuel, alle 20, animazioni il gruppo «Cactus y Tuna» seguito alle 21 dai «Mariachis». Per ulteriori informazioni telefonare all'Ufficio del turismo allo 0033492/810471.

Il flamenco sarà di scena a Mondovì A destra i **Gai Saber** in concerto a Caraglio

BRA. Alle 16, spettacolo di artisti di strada; alle 21 danze con l'«Armata Brancaleone».

BRA. Alle 21 sulla pista di pattinaggio dell'ex piazza d'Armi si balla con l'orchestra «Samantha folk». Ingresso libero.

Stasera nel Parco dei Cappuccini, ore 21,30 festa occitana di Ferragosto con i «Gai Saber».

Da oggi al 18 agosto nel palazzo delle scuole espone il pittore Giovan Battista Giraudo sarà abbinata una mostra fotografica di meridiane.

CUNEO. Oggi, ore 16, a villa Tornaforte di frazione Madonna dell'Olmo, l'Accademia musico-letteraria propone canti, sonetti e laude tra il 1000 e il 1300.

ENTRACQUE. Stasera, alle 21, in piazza, il Festenal propone «Une autre passe», formazione musicale di artisti europei (in- libero).

FARIGLIANO. La festa di San Rocco in frazione Naviante sarà annunciata stasera con i tradizionali falò.

GARESSIO. Stasera, ore 21, distribuzione di frittelle e dolci sul ponte del fiumje T a borgo Ponte e musica in piazza Marconi. Alle 21,30 nell'Oratorio di San Rocco, Elisabetta Jorio e Roberto Allegro (pianoforte) proporranno un repertorio di musiche di Pachelbel, Diabelli, Joplin.

Stasera, ore 21, nella parrocchiale di San Lorenzo Manuela Neyret (organo) proporrà brani di Bach, Bartholdy, Curidi.

E' aperta locali di via Roma 1, la mostra documentaria «Le montagne della pubblicità», allestita por il Consorzio «Limone International», dal Museo Nazionale della Montagna di Torino.

Stasera «La lanterna» festa «chupa-chups». All'ingresso due hostess offriranno ai clienti le caramelle del bastone bastone. Ingresso libero con drink card.

LURISIA. Al Parco delle Terme stasera, ore 21, balli latino americani.

MONDOVI'. A San Biagio, serata danzante con «I vagabondi». Alle 21, nella chiesa del Sacro Cuore, concerto d'organo con Marco Gianotto, per la rasse- «Corrado Moretti 1997». Stasera, ore 21, a «Cascina Zucco» flamenco e rumbe gitane «Los Duendes». Ingresso mila lire (30 mila con la cena); prenotazioni allo 0174/46287-47485.

Nella frazione Bussia, giochi per i bambini (ore 16), rottura pignatte, gare a bocce e danze.

A San Michele, ore 21,30, si balla con «Attenti a quei due», liscio, Anni '60, sudamericani. Elezione Miss Ferragosto.

Alla discoteca «Le Louvre» stasera «indietro tutmusica anni '70-80-90 e revival. Ingresso libero con drink card.

SANTO BELLO. Stasera passeggiata sulla collina di Moncucco, detta de «I mari Sud» dalla poesia omonima di Cesare Pavese (il percorso è uno dei tre itinerari del parco letterario intitolato allo scrittore). La partenza è alle 19 dalla piazza del municipio.

A «L'Esternodue» stasera, ore 21, «paella party».

COSTA AZZURRA

Mitici maggioloni

Grande «meeting» allo stadio Rondelli più di mille «maggioloni», il mitico modello Wolksvagen, provenienti da tutta Europa. Le più belle macchine sfileranno alle 14, domenica sulla Promenade du Soleil, seguirà l'elezione di Miss Cox e premiazione. Per ulteriori informazioni gli interessati pos- telefonare allo 0033493/288580.

Fuochi sulla spiaggia

Domenica, alle 20, palà organizzato dall'Associazione «SOS Grand Bleu» in difesa dell'ambiente marino. Dopo la cena, menù rigorosamente terrestre, fuochi d'artificio sulla spiaggia «La Paloma». Ulteriori informazioni allo 0033493/765100.

Omaggio all'Italia

Festa in onore dell'Italia domenica, alle 11, con sfilata di gruppi folcloristici liguri e piemontesi. Apriranno la parata gli sbandieratori Bordighera e di Sestrières, seguiti dal gruppo folcloristico Demonte. Alle 17 i gruppi scenderanno nuo- mente in strada per una nuova animazione. Informazioni allo 0033493/638258.

Il cantante Claudio Baglioni si esibirà nella Salle des Etoiles dello Sporting

MONTECARLO

C'è Baglioni

Domenica, con inizio alle 22,30 spettacolo con Claudio Baglioni nella Salle des Etoiles dello Sporting. Il cantante, conosciuto universalmente per l'indimenticabile melodia «Questo piccolo grande amore», appare questa estate nella sua forma migliore. Reduce da nuovi riconoscimenti, gli è stato appena attribuito il Premio Rome Europea, Baglioni ha rivelato eccezionali doti animatore e in- nel corso della trasmissione televisiva «Anima mia». Per ulteriori informazioni gli interessati possono telefonare al numero 00377/92163636.

Manuela Vita

Pontechianale, domani revival con Mal

Boves ricorda Elvis e Limone propone i «lieder»

Domani all'«XL» fe- della birra con offerta di birre speciali di origine canadese, jamaicane e americane. Alla consolle il dj Bobo.

Alle 21, in piazza, balli l'orchestra «Liscio langarolo».

Alle 21, nell'auditorium Borelli l'assessorato alla Manifestazioni presenta una serata, a ingresso libero, dedicata a Elvis Presley nel ventennale del- rsa.

A «Lu Fuiera», 21,30, rock straniero con i «Mufia e pantufla».

«Grisù beach» nel Parco della Rotonda, ore 21, concerto dei «Faprika blues band». Ingresso libero. Birra e sangria.

ENTRACQUE. Dalle 8,15 al lago delle Rovine «A veder camosci e stambecchi», salita alla diga del Chiotas con navetta e auto (escursione guidata).

ENTRAQUE. Alle 15, giochi in piazza e spettacolo itinerante «A spasso le maschere». Alle 21, in piazza a Fontane concerto della corale «Voci e di Monastero Va-

Il baritono Roberto Lovera

A borgo Valsorda, dalle 16,30 in piazza Santuario, musica con il complesso «Primo e i suoi fratelli». Seguirà uno spettacolo pirotecni-

LEQUIO Concerto d'estate, ore 21, nella chiesa di San Onorato con Irene Bottero (mezzosoprano), Marco Camastra (baritono), Luigi Buffa (maestro accompagnatore); ingresso libero con raccolta offerte a favore della chiesa.

Alle 21, nella parrocchiale concerto del baritono Roberto Lovera. Nella prima parte eseguirà Lieder in tedesco di Franz Schubert; nella seconda brani sacri. Accompagnamento musicale con basi.

A «La lanterna» seconda edizione «Miss e Mister travestito», premi ai ragazzi che si presenteranno look femminile; alle ragazze con look maschile.

LURISIA TERME. Al Parco delle Terme (ore 21) esibizione dell'orchestra.

MANGO. Saranno i funghi porcini e i reali, dono dei boschi in agosto, a trionfare domani sera sulle tavole addobbate del ristorante del Castello. La cena, accompagnata da grandi vini, si spo- note di «I Flamenco Sketghes» interpreti un «Omaggio a Antonio Carlos Jobim». Le melodie del compositore si uniranno alle rime che anche questa sera saranno lette dagli attori di «Maigret Magritte», tratte dalla raccolta «Libro de poemas» grande poeta spagnolo Garcia Lorca. La cena, che inizierà alle 20,30 con l'aperitivo in costa 60 mila lire. Prenotazioni allo 0141/89141.

Domani sera al «Banana discoteca» il dj Roberto Greganti proporrà disco dance. Nella sala interna divertimento con il gruppo «Strike up and the band».

Domani per «Tuttinpiazza '97» orchestra Lungopo (ore 21).

PONTECHIANALE. Mal, l'ex leader dei Primitives, con la sua inconfondibile cadenza inglese, sarà impegnato domani, alle 22, sul palcoscenico allestito sulla piazzetta del municipio. Ad aprire la alle 21 un revival cale Gianni dei Profeti. Il biglietto d'ingresso costa 10 mila.

ROCCAVIONE. A «Le Louvre» happy music. Ingr libero con card.

SCARNAFIGI. A «L'Esternodue», ore 21, il duo Massimo Celsi alla tastiera e Nicoletta.

Accordo tra Comune, facoltà di Agraria di Torino, Provincia e l'istituto cittadino

[redacted] Savigliano il «geometra [redacted]

Corsi triennali riservati a centocinquanta diplomati

Soave: «Le città lavorino insieme per l'Università»

Riceviamo e pubblichiamo

Lo sviluppo dell'Università in Piemonte passerà finalmente anche da Cuneo?

Direi proprio di sì. Il decreto con cui [redacted] ministro Berlinguer ha dovuto riconoscere, suo malgrado, l'autonomia della seconda università piemontese, [redacted] cosiddetta «tripolare», con sedi [redacted] Alessandria, Vercelli e Novara, apre una fase [redacted] per la provincia di Cuneo e la inserisce in un processo per la costituzione [redacted] un polo universitario nel Piemonte Sud. Il ministro aveva avanzato l'idea di [redacted] università piemontese a rete che, persa [redacted] denominazione di Università di Torino, diventasse [redacted] tutti gli effetti Università del Piemonte con sedi diffuse sul territorio. Il rettore e il Senato accademico torinesi hanno accolto la proposta, la provincia di Cuneo anche, la «tripolare» no.

[redacted] fronte [redacted] gran rifiuto, il riconoscimento della «tripolare» [redacted] diventato inevitabile, ma poiché l'idea originaria si sarebbe meglio adattata alle esigenze del Piemonte, la Camera dei deputati, [redacted] una risoluzione ispirata dal sottoscritto, ha impegnato il governo a non abbandonare l'idea della rete [redacted] ad adeguarne i contorni [redacted] misura dei soggetti che si dicessero interessati ad attuarla.

Il progetto a rete si farà, limitato a Torino, Cuneo, Asti e Biella. E poiché Torino, per la legge [redacted] mega-atenei, deve sdoppiarsi, non c'è dubbio che, in questa prospettiva, Cuneo sarà oggetto dell'insediamento più consistente, dal momento che da qui parte il più gran numero di iscritti all'Università di Torino [redacted] che sono già in corso fortunati esperimenti di decentramento.

Una [redacted] università non consiste nella presenza [redacted] qualche cor[redacted] di diploma o di specializzazione, [redacted] nello svolgimento di qualche biennio. Università implica la presenza di facoltà come luoghi della didattica [redacted] la creazione [redacted] dipartimenti come luoghi della ricerca. Poiché i dipartimenti non hanno vita [redacted] ci sono strutture [redacted] ricerca idonee (laboratori scientifici, biblioteche, reti informatiche), bisogna sapere che il compito che abbiamo di fronte è rilevante. Nessuna città della provincia, da sola, può es[redacted] all'altezza di questo compito.

Il primo appuntamento [redacted] a settembre quando, credo, l'Associazione per gli insediamenti universitari in provincia di Cuneo che si è costituita per coordinare e orientare tutte le iniziative dovrà incontrare il rettore di To[redacted] per analizzare il cammino da percorrere.

Sergio Soave,
sindaco di Savigliano
e vicepresidente commissione
Cultura Camera dei deputati

SAVIGLIANO. La città avrà, a partire dal mese di novembre il primo corso sperimentale pe il conseguimento della qualifica di «geometra europeo». L'accordo [redacted] stato raggiunto l'altra mattina in municipio dopo [redacted] incontro tra il sindaco di Savigliano Sergio Soave ed il preside della facoltà di Agraria dell'Università di Torino, professor Roberto Chiabrando. All'incontro erano presente la preside dell'istituto [redacted] per geomentri, professoressa Marilena Mana [redacted] l'assessore provinciale alla Pubblica Istruzione Domenico Viberti. Le trattative per il riconoscimento di Savigliano quale polo sperimentale per questo corso che è a tutti gli effetti una vera novità, erano già state avviate da alcuni mesi dall'amministrazione comunale cui aveva dato il pieno sostegno anche la giunta provinciale presieduta da Giovanni Quaglia. «Si tratta [redacted] pri[redacted] del genere in Italia - spiega il preside Chiabrando - una scuola pensata in una dimensione europea ed europeistica, che nel corso di [redacted] triennio di studi consentirà l'equiparazione [redacted]ei nostri geometri alla qualificazione vigente in tutti i Paesi dell'Europa comunitaria, un diritto che fino ad oggi [redacted] veniva riconosciuto ai 'normali' diplomati che avessero scelto l'opportunità [redacted] lavorare al di fuori dell'Italia nel [redacted] specifico». Si tratta quindi di un passo in avanti verso [redacted] concezione più globale della preparazione tecnico-scientifica. Oltre alle materie tradizionali e agli argomenti ordinari [redacted] scuola per geometri agli allievi sarà data visione della legislazione e delle normative internazionali (ed [redacted] modo particolare di quelle comunitarie) nel settore. Soddisfazione, ovviamente è espressa dall'amministrazione comunale.

«Savigliano inseguiva da anni un ruolo di prestigio nell'ambito culturale - conferma il sindaco Sergio Soave -. E' certo che l'istituzione [redacted] una scuola [redacted] formazione di questo livello potrà portare benefici [redacted] nostra città, visto che arriveranno studenti da ogni parte d'Italia». L'iscrizione ai corsi triennali [redacted] a [redacted] chiuso per diplomati e prevede [redacted] «tetto» di 150 iscritti. Per [redacted] del nuovo istituto l'amministrazione saviglianese prevede il riadattamento dei locali della [redacted] pretura a Palazzo Cravetta, in via Jerusalem che dovrebbe diventare la sede definitiva e ufficiale della nuova scuola. Anche la preside dei geometri saviglianesi Marilena Mana ha dato la sua disponibilità per l'uso [redacted] materiale didattico in dotazione al suo istituto.

[m. b.]

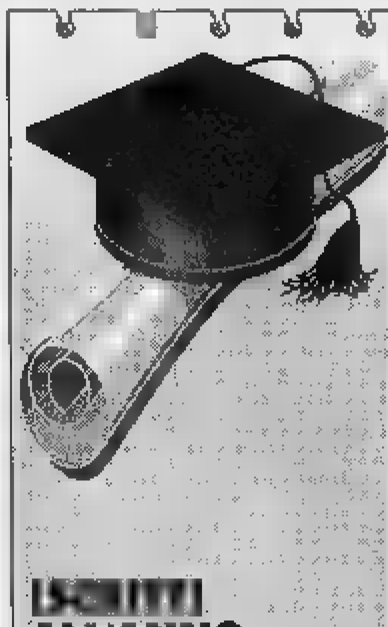

[redacted] ALL'ANNO [redacted] 1996-1997

[redacted]	
BIENNIO [redacted]	283
CORSO COMPLETO ARCHITETTURA	426
DIPLOMA [redacted] MECCANICA	73
CUNEO	
PRIMO ANNO GIURISPRUDENZA	109
PRIMO ANNO SCIENZE POLITICHE	91
SCUOLA AMMINISTRAZIONE [redacted]	[redacted] ([redacted] PER DIPLOMATI) +47 (QUADRI AZIENDALI) +45 (CORSO PER MODULI)
DIPLOMA UNIVERSITARIO SERVIZI SOCIALI	[redacted]
[redacted]	
DIPLOMA UNIVERSITARIO [redacted] VITICOLTURA ED [redacted]	64
[redacted]	
BIENNIO [redacted] LINGUE E LETTERATURE [redacted]	[redacted]
DIPLOMA [redacted] PER TRADUTTORI E INTERPRETI	[redacted]
[redacted] IN PRODUZIONI [redacted]	37
(ORIENTAMENTO [redacted] TECNICA DELLE [redacted] ANIMALI)	
SALUZZO	
DIPLOMA UNIVERSITARIO IN PRODUZIONI VEGETALI	38
(ORIENTAMENTO IN DIFESA [redacted] COLTURE)	
TOTALE	1586

[redacted]

DALLA [redacted]

Savigliano

Siringhe abbandonate sul sentiero naturalistico

Numerose siringhe usate sono state trovate sul sentiero naturalistico «Bruno Tortone», che si snoda lungo il torrente Maira. Gli operatori del Comune hanno provveduto alla rimozione dei pericolosi rifiuti. [p. b.]

Mondovì

Nasce l'Associazione «Antiquari Alpi Marittime»

Domani, alle 15,30, nell'ex collegio delle Orfane, [redacted] Piazza, sarà presentata la nuova Associazione «Antiquari Alpi Marittime», che avrà sede [redacted] Mondovì. [p. s.]

Revello

Commerciante eletta presidente Casa di riposo

La commerciante Anna Maria Banchio è il nuovo presidente della Casa di riposo «San Chiaffredo». E' stata eletta, mercoledì sera, dal consiglio di amministrazione dell'ente. La affiancheranno i consiglieri Laura De Angelis, Giovanni Durando, Gian Pietro Gilardi e Rosario Grande. Resteranno in carica fino al 2001. [g. ne.]

Fossano

Rassegna [redacted] prodotti biologici [redacted] Castello

Promossa dall'associazione «Agri. bio. Piemonte» e dal Comune [redacted] svolgerà il 6 e 7 settembre [redacted] Castello [redacted] Foro boario di Fossano la prima rassegna dei prodotti biologici e mezzi tecnici. [[redacted] d. m.]

Ceva

Camion perde bottiglie, circolazione a rilento

I carabinieri sono intervenuti, l'altro pomeriggio, in via Malpotremo, dove il traffico è rimasto bloccato [redacted] delle perdita di bottiglie di vetro da [redacted] dei contenitori trasportati da un autocarro dell'«Ecolvetro». Il vetro sull'asfalto ha ostacolato il passaggio delle auto: i vigili del fuoco hanno ripulito la carreggiata. [p. s.]

Garessio

Assicuratore nominato alla guida della banda

L'assicuratore Walter Crivella, 44 anni, è il nuovo presidente della banda musicale «Alta Val Tanaro», che [redacted] quaranta musicisti dei Comuni di Garessio, Ormea e Priola. [s. o.]

Savigliano

Sistemati i vialetti [redacted] accesso [redacted] cimitero

Sono in fase di ultimazione i lavori di asfaltatura [redacted] via Macra, via Marino, via Donatori del sangue e via Cacciatori delle Alpi. Sono anche stati riasfaltati i vialetti di accesso al cimitero. [p. b.]

L'assessore ai Lavori Pubblici Rossi: «Mai parlato di trincee»

[redacted] di Cuneo Il progetto prevede [redacted]

CUNEO. «Il progetto di attraversamento Est-Ovest di Cuneo prevede la realizzazione in galleria di tutto il tracciato, dalla zona del piazzale [redacted] dogana sul lato Stura, alla ripa sul lato Gesso, nelle vicinanze del Country Club»: parola dell'as[redacted] ai Lavori Pubblici del Comune di Cuneo Cino Rossi. «Nei giorni scorsi - spiega Rossi - aveva determinato sconcerto e forse qualche preoccupazione la notizia, la cui origine stentia[redacted] a capire, della costruzione di un tratto "in trincea", in piazza d'Armi: notizia che smentisco categoricamente. La confusione può [redacted] dal fatto che, probabilmente, la realizzazione del tunnel nella [redacted] di corso Gramsci sarà condotta prima scavando a cielo aperto fino a una profondità di sette metri circa dall'attuale piano stradale e poi realizzando una copertura in cemento armato sulla quale sarà risistemata come [redacted] la sede viaria, con miglioramenti nell'arredo urbano e di aiuole verdi».

La sella stradale di corso Gramsci dovrà essere scavata per realizzare la galleria Poi l'area sarà risistemata mantenendo la circolazione e con l'aggiunta di aree verdi

L'attraversamento Est-Ovest di Cuneo prevede anche la costruzione [redacted] nuovi ponti [redacted] Stura [redacted] Gesso [redacted] dovrebbe connettere la grande viabilità proveniente da Torinese, Saluzzese e Dronerese, con la direttrice statale 20-Monregalese, «bypassando» il centro cittadino del capoluogo, diventando, insomma il passaggio privilegiato per i mezzi diretti al Tenda.

L'apertura [redacted] cantieri potrebbe avvenire già [redacted] prossimo anno, visto che la scorsa settimana, [redacted] Torino, è stata siglata la convenzione che lega Regione, Comune di Cuneo, Amministrazione provinciale e Anas. La convenzione prevede clausole di garanzia importanti; chi appalterà l'opera dovrà consegnarla finita - e [redacted] a lotti - ed entro un periodo di tempo determinato. [m. bo.]

[redacted] CLUB
ONE [redacted]
[redacted] -Tel. 0172/69.41.14
[redacted]
DALLE 22,30 ALLE 5
CHIUSO IL MARTEDI'

FEELING [redacted]
Aperto tutte le sere dalle ore 23 alle 5
[redacted]COLI [redacted]LI
CHIUSO IL MERCOLEDI
P.zza Carlo Alberto 28 [redacted]
Tel. 0172/42.14.46 - 0337/51.37.49

GIOVEDÌ tuttolibri
I supplementi de LA STAMPA
Una settimana ricca di tutto

SABATO 16 AGOSTO
[redacted]
[redacted] ospita nella notte del week-end trendy con la musica dei dj Resident
sul palco del liscio Franco e Valeriana

CHRIST LISCIO
MONDOVI' Tel. 43.557
Giardino [redacted]
BUON FERRAGOSTO A TUTTA LA GENTILE CLIENTELA
QUESTA SERA CON L'ORCHESTRA SPETTACOLO
[redacted]
DOMANI [redacted]
ORCHESTRA SPETTACOLO
[redacted]
LA SALETTA
MUSICA DANCE 60/70/80
e ritmi caraibici con dj ROBERTO

Mondovì, area industriale

[redacted]

MONDOVI'. Una carovana di nomadi, arrivata ieri nell'area industriale, è stata allontanata da carabinieri e vigili urbani. In tarda mattinata [redacted] roulotte hanno cominciato a «piazzarsi», ma sono state segnalate alle forze dell'ordine, subito intervenute. Ai nomadi è stata notificata l'ordinanza del sindaco che, [redacted] da alcuni anni, vieta la sosta [redacted] autorizzata sulle zone di proprietà comunale.

Il provvedimento [redacted] stato adottato per combattere la crescente presenza di carovane nomadi, che all'inizio degli Anni '90 sceglievano piazza Ravanet per gli accampamenti che duravano anche settimane.

Oggi, invece di piazzale Ra[redacted], le roulotte sembrano preferire la [redacted] industriale, periferica [redacted] meno frequentata. Ma l'ordinanza vale anche lì: carabinieri e vigili l'hanno applicata [redacted] ieri la carovana è stata fatta sgombrare. [p. s.]

Cinquecento esemplari

Il «Migliorero» [redacted] è [redacted]

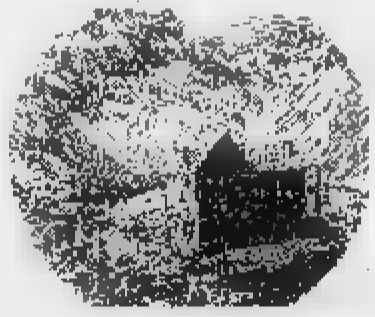

VINADIO. Per il suo sessantesimo anniversario, il rifugio [redacted]igliorero (proprietà della sezione Cai Fossano) [redacted] stato raffigurato su un piatto. Il dipinto, [redacted] 500 esemplari, è curato dal pit[redacted] cuneese Carlo Prandoni; i piatti (disponibili all'albergo «Nasi» di Bagni di Vinadio) [redacted] stati prodotti alla «Ceramica Besio» di Mondovì. L'idea - già realizzata per i rifugi del Parco Alpi Marittime - è dell'Associazione Amici dell'Alpe. [r. s.]

Furto al «Carmagnola»

[redacted] coperte [redacted] nel rifugio

ACCEGLIO. Ladri all'opera anche in alta montagna. Hanno agito [redacted] quota 2840 metri, in Val Maira, sopra Acceglio. Dal rifugio «Carmagnola» (lasciato aperto d'estate per l'uso - gratuito - degli escursionisti italiani e francesi) [redacted] spariti componenti d'arredo appena comprati dai proprietari della sottosezione carmagnolese del Cai: una decina di materassi, una quindicina [redacted] coperte, un fornello [redacted] gas e un tavolo, il tutto per [redacted] valore di due milioni (oltre alla fatica per portarli in cima e sistemarli).

Non più tardi di [redacted] fa alcuni visitatori avevano lasciato sul libro del rifugio parole di ringraziamento e apprezzamento per l'ottima ospitalità. «Non abbiamo parole per definire l'incivile [redacted] - dicono al "Carmagnola" - un fatto demoralizzante per chi ama la mon[redacted] Sono stati avvisati i carabinieri di Acceglio. [r. s.]

S. Anna di Valdieri

[redacted]

VALDIERI. Domenica mattina alle 11 nella pineta della frazione Sant'Anna verrà celebrata una [redacted] in ricordo dell'onomastico, che cade l'indomani, della regina Elena che qui trascorreva tutte le estati dedicandosi alla pesca nei torrenti dell'ex riserva reale e alla beneficenza. La cerimonia è organizzata dal comitato che porta [redacted] nome della scomparsa sovrana e che è presieduto da Battista Bluotto, [redacted] sindaco. Spiega: «La funzione religiosa [redacted] prevista vicino [redacted] monumento eretto nella splendida pineta e che abbiamo eretto in memoria della compianta [redacted] regina che i più anziani [redacted] paese ricordano perchè [redacted] incontravano nelle passeggiate ed [redacted] cordiale con tutti. Non solo, ma si occupava anche [redacted] persone [redacted] che aiutava con generosità e discrezione. Spero che Vittorio Emanuele quando potrà tornare in Italia verrà anche a Sant'Anna». [g. d. m.]

VENERDI'
15 AGOSTO
SIAMO APERTI
DALLE 9.00
ALLE 13.00
bennet
UN AMICO IN PIÙ
POCAPAGLIA
BORGO S. MARTINO
S.S. TRA ALBA E BRA

L'importante servizio quest'anno riaprirà in anticipo (il 25 agosto)

In via Liberazione vengono forniti 270 mila pasti l'anno soprattutto agli studenti e ai lavoratori di città e dintorni

L'ingresso della mensa comunale
Sono previste agevolazioni per gli alunni con famiglie a basso reddito e alle persone in particolari difficoltà

Più cara la mensa comunale

Ma Alba limita gli aumenti delle tariffe

ALBA. Novità per la mensa [illegible] munale di via Liberazione, che fornisce circa 270 mila pasti all'anno, soprattutto [illegible] studenti e lavoratori: quest'anno riaprirà in anticipo, il 25 agosto, anziché all'inizio dell'anno scolastico come negli anni passati. La chiusura per ferie è li[illegible] alle prime tre settimane di agosto. Inoltre, sono stati fissate le nuove tariffe che prevedono un aumento medio dell'1,3%, lasciando però invariato [illegible] prezzo del pasto per gli alunni delle scuole (elementari e superiori) [illegible] per i lavoratori. I prezzi si riferiscono alla gestione '97/98 ed andranno in vigore alla riapertura di lunedì [illegible].

Ecco le nuove tariffe. Il pasto [illegible] gli alunni e insegnanti delle materne, per gli anziani [illegible] basso reddito che usufruiscono del servizio di assistenza domiciliare, passa da 5.500 a 5.700 lire. Per gli alunni delle medie e anziani che frequentano il Cen[illegible] diurno [illegible] 6.500 a 6.800 lire. Per gli alunni [illegible] insegnanti [illegible] elementari tariffa invariata [illegible] 5 mila lire; per studenti delle superiori [illegible] lavoratori 10 mila. Invariati anche i prezzi [illegible] bevande. Per insegnanti e alunni residenti fuori dal Comune che frequentano il Centro di lavoro protetto, la cifra passa da [illegible] a 5.700 lire.

E' stata anche decisa una riduzione: il pasto per i dipendenti e pensionati comunali scende da 3.300 [illegible] 3.000 lire. Sono previste agevolazioni a favore [illegible] alunni appartenenti a famiglie a basso reddito e ad altre persone bisognose. L'assessore Francesco Versio commenta: «Il ritocco alle tariffe è stato contenuto, trattandosi [illegible] un servizio [illegible] carattere sociale. In particolare, è [illegible] deciso di lasciare invariato [illegible] prezzo per gli alunni delle elementari che [illegible] molto numerosi, allo scopo di favorire la scuola a tempo pieno, che è molto apprezzata [illegible] genitori impegnati nel lavoro». La mensa fornisce i pasti nelle scuole materne ed elementari, mentre gli alunni delle medie e delle superiori frequentano nella sede di via Libe[illegible] Fornisce i pasti solo [illegible] pranzo, dal lunedì al venerdì.

Per far fronte alle crescenti richieste, il Comune ha deciso l'ampliamento delle cucine con un investimento di 300 milioni: i lavori saranno conclusi entro l'anno. La mensa comunale, all'inizio dell'anno ha cambiato gestione ed [illegible] stata [illegible] in appalto alla società «Sodexho».

Giuseppina Fiori

Dovrebbe collegare la strada per Pocapaglia alla 231

Divisi sulla «bretella»

Bra, ritardi e molte polemiche

BRA. C'è una zona della città che [illegible] chiude per ferie a [illegible]rragosto: il quartiere Vallechiara-Fey, dove, [illegible] sempre in questa stagione, fervono i preparativi della festa - una delle più care ai braidesi - che si terrà dal [illegible] al 31. Ma l'allestimento del padiglione, l'organizzazione delle gare alle bocce [illegible] dei giochi popolari, l'acquisto dell'occorrente per «sin-o» e «disnè» non sono le uniche cause dell'animazione.

Anche il Comune [illegible] sta dando da fare per sistemare [illegible] parcheggio il piazzale all'imbocco di strada Montenero, dietro [illegible] mercato coperto, in tempo per le manifestazioni di settembre. Non ci sono tracce, invece, di una ripresa dei ben più impegnativi lavori di costruzione della cosiddetta «bretella Est», che secondo un progetto approvato dalla Provincia [illegible] in parte finanziato dal Comune dovreb[illegible] unire la [illegible] per Pocapaglia-Sommariva Perno alla 231, aggirando l'area del mercato.

«Dopo la rescissione del contratto con l'impresa che aveva cominciato [illegible] subito interrotto i lavori, [illegible] quest'opera non si [illegible] più saputo nulla - dicono gli esponenti [illegible] comitato di quartiere -. Di conseguenza sembra tramontata l'ipotesi [illegible] [illegible] parte dei fondi, che [illegible] origine corrispondeva alla somma risparmiata sull'importo [illegible] base d'asta, per dotare di marciapie[illegible] strada Montenero. Abbiamo proposto di costruirli attingendo provvisoriamente ai 600 milioni stanziati dal Comune per la bretella, ma sembra che ci siano dubbi sulla legittimità di un'ipotesi del genere». La costruzione dei marciapiedi, ritenuta irrinunciabile per la sicurezza dei pedoni nel popoloso quartiere attraversato dalla provinciale, era la promessa che aveva indotto [illegible] comitato ad esprimersi [illegible] favore della «bretella», criticata dalle associazioni [illegible] tutela. [g. n.]

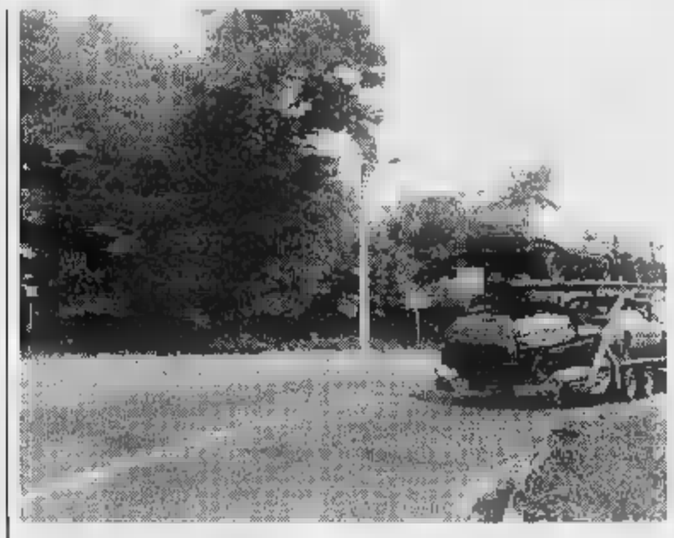

La «bretella» Est consentirebbe di aggirare l'area del mercato a Bra

Gli episodi sospetti vanno segnalati ai carabinieri o in municipio

Falsi intermediari a Dogliani

Propongono acquisti, ma è una truffa

DOGLIANI. Propongono l'acquisto di spazi pubbl[illegible] [illegible] giornali, di libri e pubblicazioni varie, [illegible] computer e anche l'iscrizione a corsi professionali, al termine dei quali sarebbe addirittura garantito l'impiego nelle industrie locali. Ma si [illegible] [illegible] truffa.

Nelle ultime settimane [illegible] Dogliani e nei paesi vicini [illegible] stata segnalata la presenza di alcune persone che, spacciandosi per intermediari del Comune e della Pro loco, cercano di approfittare dell'ingenuità e della buona fede di ignari cittadini. Negli ultimi gio[illegible] il fenomeno [illegible] [illegible] intensificato, tanto da indurre il Comune a smentire in modo ufficiale qualsiasi iniziativa [illegible] raccolta di fondi affidata [illegible] ter[illegible] persone, tramite il «porta a porta».

«Nessuna persona è stata autorizzata dall'amministrazione comunale, dal sindaco [illegible] dalle Pro loco [illegible] Borgo e di Castello - ha spiegato il primo cittadino, Bernardino Chiappella - [illegible] recarsi presso ditte, negozi o privati, a proporre qualcosa. Addirittura risulta che in alcuni casi questi truffatori abbiano cerca[illegible] di vendere attrezzature per l'adeguamento delle imprese alle norme previste dalla legge 626, sempre a [illegible] Comune».

«Di fronte a queste situazioni - conclude Chiappella -, chi fosse contattato può smentire tranquillamente gli interlocutori, perchè nessun [illegible] doglianese ha promosso vendite [illegible] questo genere». L'invito, per chi riceva la visita [illegible] questi [illegible] incaricati», è di rivolgersi senza esitazione in municipio, oppure direttamente al [illegible] do dei carabinieri di Dogliani. «Per accorgersi che si tratta di una truffa - sottolineano negli uffici comunali - basterebbe chiedere a queste persone di mostrare l'autorizzazione scritta a procedere con la vendita per conto terzi».

Il fenomeno, però, non si [illegible] arrestato: nonostante in paese si sia cominciato [illegible] parlarne, l'essere stati smascherati non sembra aver dissuaso i truffatori, che sono tornati [illegible] [illegible] all'opera.

Ancora ieri mattina, [illegible] carabinieri sono arrivate segnalazioni da alcuni abitanti di Monchiero, a pochi chilometri da Dogliani. Tre donne, a bordo di una «Y10», avrebbero cercato [illegible] proporre alcuni «strani affari», bussando ad alcune abitazioni del paese, [illegible] [illegible] riuscire a [illegible] [illegible] dei possibili acquirenti. Acquirenti che, subito, [illegible] sono rivolti [illegible] militari della vicina stazione.

La pattuglia è subito intervenuta per gli accertamenti, [illegible] l'auto indicata come «sospetta» si era già allontanata. Non si esclude che l'episodio di Monchiero possa essere collegato a quelli già segnalati in precedenza a Dogliani. «C'è un solo modo per evitare che questi episodi si ripetano, magari [illegible] danno delle persone anziane e sole - aggiungono [illegible] municipio -: chi incappa nei truffatori deve rivolgersi alle autorità, aiutandole a smascherare le persone sospette». [p. s.]

Il sindaco Bernardino Chiappella

Sanfrè, Comune chiede aiuto a Savigliano

Paga extra ai civich contro i fracassoni

SANFRE'. Quaranta ore di straordinario dell'unico vigile urbano (una signora) dell'organico comunale, più l'aiuto di «civich» [illegible] servizio altrove: così gli amministratori del paese del Roero combattono quest'anno la solita battaglia estiva contro gli utenti della strada più indisciplinati e fracassoni.

Per far f[illegible]e alle aumentate esigenze di controllo del traffico, la giunta presieduta dal sindaco Ernesto Gionolio ha approvato due delibere. Con la prima, [illegible] autorizza la vigilessa Silvana Vorraro a prestare servizio di sera, oltre il normale orario di lavoro, impegnando la somma [illegible] un milione [illegible] 100 mila lire. Più curioso il secondo provvedimento: [illegible] il «tetto» delle 40 ore assegnato alla signora non basta, alla sorveglianza serale sulle strade [illegible] Sanfrè provvederanno anche alcuni vigili di Savigliano, ai quali il Comune liquiderà un compenso orario di 31 mila lire, più le spese di viaggio, per un totale preventivato in un milione [illegible] mezzo.

La collaborazione con la polizia municipale di Savigliano non è una novità per i Comuni del Roero, soprattutto da quando a Bra - in attesa del concorso per la successione al pensionato Antonio Contato - ricopre provvisoriamente le funzioni di comandante dei vigili [illegible] capo dei «civich» saviglianesi, Marco Odasso. L'«importazione» stabile di personale per sorvegliare le strade [illegible] Sanfrè è motivata dal fatto che il paese, attraversato dalla statale Bra-Carmagnola, soprattutto durante i mesi estivi diventa un ricettacolo di automobilisti e motociclisti che usano sia la circonvallazione (ormai fiancheggiata da case) [illegible] sia la «via maestra» del centro storico come piste improprie per gare di velocità. [g. n.]

IN BREVE

Castellinaldo

Rubati otto candelabri in legno dorato

Otto candelabri in legno dorato (stile barocco) sono stati rubati dalla chiesetta [illegible] San [illegible]o, in via Regina Margherita. I ladri [illegible] entrati forzando la porta d'ingresso. [g. f.]

Cravanzana

Ferito (66 anni) nello [illegible] fra [illegible]

Richelmo Fontana, 66 anni, residente in via Bruzza 4, [illegible] rimasto ferito in uno scontro fra auto. Ha riportato contusioni multiple: guarirà in un mese. [g. f.]

[illegible]

Il Comune aderisce al consorzio «Alba Nord»

Il Comune ha deciso di aderire al consorzio di raccolta e depurazione delle acque reflue «Alba Nord». Alla rete dell'azienda, che ha sede ad Alba, saranno allacciate le fognature della frazione Pollenzo. [g. n.]

Alba

«Antichità sotto le stelle» tornerà il 22 agosto

«Antichità sotto le stelle», il mercatino delle pulci [illegible] venerdì [illegible] [illegible] Langhe, con negozi aperti fino a mezzanotte, stasera non si terrà. E' stato sospeso per Ferragosto. Riprenderà il 22. [g. f.]

Sanfrè

Assegnati i lavori [illegible] la casa di riposo

La ditta Edilsan di Longo & C. [illegible] aggiudicata i lavori di manutenzione straordinaria della [illegible] di riposo e della scuola [illegible] via Madonna del Popolo. Per il ricovero l'offerta [illegible] stata [illegible] 69 milioni, per la scuola [illegible] 29 milioni più Iva. [g. n.]

[illegible]a

Ladri portano via furgone con rotoli di lamiera

Furto alla ditta «SO.GE.CO», in viale Artigianato. I ladri [illegible] sono impossessati [illegible] furgone «Fiat Daily» parcheggiato vicino all'azienda, sono entrati nel capannone forzando una vetrata e l'hanno caricato di merce: venti rotoli di lamiera di alluminio, altri di a[illegible] lastre e una saldatrice. Il danno ammonta a circa 30 milioni. [g. f.]

CASTELLINO & C. SNC

CHIUSA PESIO - Via Circonvallazione Mombrisone, 2 - Tel. e Fax 0171/ 734016

Quest'anno, seconda edizione, saranno 20 gli equipaggi che si sfideranno sulle acque gelide

La regata più alta del mondo

In un lago a 2812 metri presso Cervinia

CERVINIA. Sarà certamente la manifestazione più insolita del Ferragosto valdostano. Una regata su un lago a 2812 metri è un avvenimento difficile da vedere in tutta Europa. A questo hanno pensato lo scorso anno «Sport & promozione» e Renzo Ricca, responsabile di tutte le manifestazioni dell'Invicta, organizzandole per la prima volta. Visto l'interesse suscitato hanno deciso di riproporle anche quest'anno.

Così il 16 agosto sul Lago Cime Bianche, nel quale si specchia il Cervino, i migliori equipaggi di «Optimist» delle Scuole Vela Invicta si confronteranno nella «regata più alta d'Europa». Anzi, gli organizzatori si sono affrettati a correggere: «Più alta del mondo».

Alla regata, che si svolge in un ambiente sicuramente unico, si può assistere raggiungendo le sponde del lago Cime Bianche con una bella passeggiata di qualche ora o, più comodamente, con la funivia della società Cervino, in pochi minuti. Questione di «gusti», anzi di comodità.

La preoccupazione è per il tempo: lo scorso anno fu quasi inferno. Neve e vento. Nulla di eccezionale a quella altitudine, tuttavia per gli equipaggi fu una gara nella gara tenersi caldi. Inconvenienti della montagna che però nulla tolgono al fascino di una regata così singolare, anzi aggiungono un pizzico d'avventura in più anche se tolgono il panorama superbo del Cervino.

Quest'anno saranno venti gli equipaggi che si sfideranno sulle acque gelide del lago. Le previsioni sono buone. «Tendenza stazionaria» dicono all'ufficio regionale meteo: il riferimento di «stazionaria» è all'alta pressione, al meteno insomma. Gli sfidanti sono tutti giovanissimi, tra i 10 e i 15 anni.

La novità di questa edizione è il windsurf: sulla tavola a vela saliranno i ragazzi delle classi Aloha (i nati tra il 1981 e il 1985) e Mistral (nati tra il 1979 e il 1981). Partecipano i migliori azzurri convocati dalla Federazione per i prossimi Mondiali del settore giovanile che si disputano lunedì a Sopot, in Polonia. Ci sarà anche Matteo Fabre, primo classificato al «Criterium europeo Invicta».

Il «via» è alle 10. Le piccole imbarcazioni arriveranno fin sulle rive del lago con mezzi a sei ruote motrici che s'arrampicheranno lungo il tracciato della pista del Ventina fino alla stazione di partenza della funivia da 140 posti che collega Cime Bianche a Plateau Rosa. La zona del lago si raggiunge con l'impianto (cabine da 12 posti) che da Plan Maison va verso Cime Bianche. Per i turisti un'occasione per vedere un sport da mare in mezzo alle più alte montagne d'Europa e non distante dalla conca glaciale del Plateau Rosa su cui funzionano gli impianti dello sci estivo.

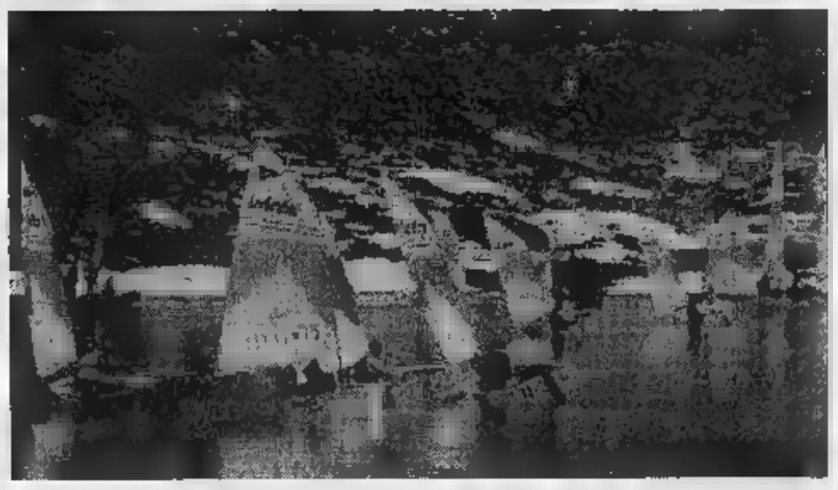

Venti equipaggi si sfideranno domani ai 2812 metri di altitudine del Lago Cime Bianche dove si specchia il Cervino

Luigi Castellerin

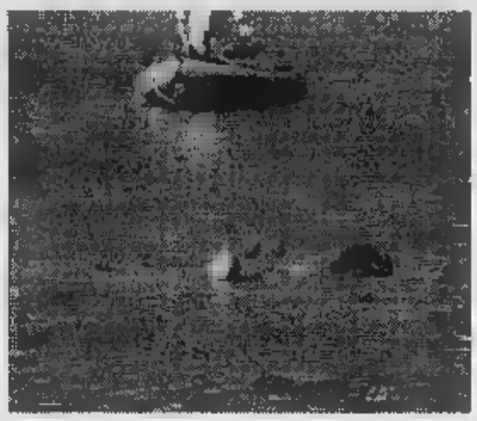

La dimostrazione di salvataggio in acqua che avrà come protagonisti dei cani «terranova» si svolgerà domenica al lago Lexert di Bionaz a cura del Gruppo subalpino di Viverone (Biella), composto da volontari della protezione civile

Bagnini a quattro zampe

Cani «terranova», dimostrazione di soccorso nautico in Val d'Aosta

BIONAZ. Per la prima volta la Valle d'Aosta ospiterà una dimostrazione di salvataggio in acqua che avrà come protagonisti dei cani «terranova». La manifestazione è in programma domenica al lago Lexert di Bionaz, alle 11 e alle 15,30. Ad organizzare è il Gruppo subalpino di lavoro in acqua di Viverone (Biella), composto da volontari della protezione civile. La dimostrazione si articolerà in una serie di esercizi di salvataggio che vedranno impegnate le unità cinofile Terranova. Questi cani, potenti nuotatori e incuranti del freddo, se addestrati al soccorso in acqua di persone e cose, possono diventare dei veri «bagnini a quattro zampe». La loro utilità è maggiore nei laghi alpini, dove le basse temperature dell'acqua rendono difficili i soccorsi.

Domenica potrà essere quindi un'occasione per i proprietari di «terranova» alla dimostrazione, per valutare se iscrivere poi i propri cani alla scuola da soccorso nautico. Momento interessante anche per residenti e turisti. **[sa. b.]**

Castelferro di Predosa

Viaggio tra gli assi dei salamini d'asino e del tamburello

Castelferro, sagra dei salamini d'asino numero 22

CASTELFERRO. Quattrocento abitanti, frazione di Predosa, nella zona fra Alessandria e Ovada, Castelferro in questi giorni raddoppia le presenze grazie ai castelferresi emigrati e che in occasione delle ferie tornano al paese. Un gesto d'amore per la propria terra, ma divenuto quasi un dovere per partecipare alla «sagra dei salamini d'asino», giunta alla 22ª edizione. Uomini, donne, giovani, anziani e anche i bambini, ogni sera, fino al 21 agosto, sono mobilitati per offrire ospitalità assieme ad un originale menù, dove primeggiano i salamini d'asino «al cartoccio».

Ma le possibilità di gustare carne di somaro qui sono moltissime: stracotto, arrosto tupolone con polenta, con rucola, agnolotti, prosciutto, con l'alternativa di varie specialità del luogo, tutto innaffiato con i vini della Cantina sociale di Mantovana. La mobilitazione per la festa da parte di tutti coloro che Castelferro è in crescendo. Anche perché tutti che buona parte del ricavato viene utilizzato per mantenere viva la tradizione del gioco del tamburello. E la squadra della Polisportiva «De Negri» appaga i sacrifici suoi supporter: cinque anni il Castelferro è «campione d'Italia» ed è avviato al successo. E dopo aver vinto la «Coppa Europa», proprio questi giorni disputa a Borgosatollo (Brescia) la 18ª Coppa Italia, trofeo che la formazione ha già vinto 8 volte negli anni passati. Il programma dei festeggiamenti è poi sottolineato da due appuntamenti. Il primo riguarda l'annullo speciale delle Poste italiane con la dicitura «Castelferro Campione d'Italia di Tamburello». Sono state stampate speciali cartoline e l'ufficio postale per l'annullo filatelico è attivato oggi e domani dalle 16 alle 22. Il secondo è per oggi, alle 18, con la presentazione di due libri. Uno di Enzo Lago, Franco Niceti e Umberto Andreoletti dedicato alla storia di Castelferro, l'altro di Filippo Piana, «Storia gioco del tamburello». Stasera, alle 21, poi, «Camminata non competitiva» lungo i colli castelferresi.

Bottero

Recital di Edoardo Vianello a Montechiaro d'Asti

Una notte abbronzatissima nella campagna astigiana

MONTECHIARO D'ASTI. Tra bikini e atmosfere balneari il ristorante-pub Basilikò preparara per domani sera l'arrivo di uno dei «principi» delle notti Anni Sessanta. Dall'inossidabile Edoardo Vianello sono attesi i suoi maggiori successi, colonne sonore di tante estati, da «Abbronzatissima» ai «Watussi» passando per «Pinne, fucile ed occhiali».

Non sarà quindi difficile rivivere un clima balneare nella campagna astigiana. Ingresso libero (prima consumazione obbligatoria). Un prologo si avrà già l'elezione di «Miss Bikini» accompagnata dalla musica di Prima Radio.

Oggi e domani sarà inoltre possibile gustare specialità marinare, paella e grigliate di pesce. Info. 0141/906.380. **[m. t.]**

Di Edoardo Vianello sono attesi stasera a Montechiaro i maggiori successi di tante estati, da «Abbronzatissima» al «Watussi» «Pinne, fucile ed occhiali»

Musica e poesia andaluse sull'onda del film «Il Ciclone»

Flamenco, si balla in Langa

Due serate nel castello-enoteca a Mango

MANGO. Sull'onda del Ciclone arriva il flamenco sulle colline di Langa. Un doppio appuntamento per stasera e sabato nel cortile del castello-enoteca.

Le «note ardenti» dell'Andalusia saranno presentate dal Flamenco Sketches, un trio che valorizza al massimo la dimensione acustica (chitarre e percussioni), la vitalità ritmica e l'improvvisazione melodica. Il gruppo è formato da: Denis Biason alla chitarra flamenco, Paolo Dal Sacco alla chitarra acustica e Umberto Trombetta alle percussioni.

La parte letteraria, presentata dall'attore Enzo Brasolin, sarà dedicata a Garcià Lorca con le rime più espressive prese da «Libro de Poemas».

Il contorno allo spettacolo i piatti della cuoca Carla Strata, accompagnati dai vini locali, compreso il moscato d'Asti da bere fresco di frigo. Per informazioni e prenotazioni telefonare a 0141/89141. **[r. s.]**

Natalia Estrada è anche flamenco

Riviera e Costa Azzurra trascorrono il lungo ponte in compagnia dei big della canzone e dello spettacolo

Baglioni, tre concerti per vip a Montecarlo

Monologo di Proietti e Sanremo, poi Pino Daniele e i Nomadi

SANREMO. Claudio Baglioni, Pino Daniele, Amadeus ma anche i Nomadi e Gigi Proietti: la Riviera e la Costa Azzurra trascorrono il lungo ponte di Ferragosto in compagnia dei big della canzone e dello spettacolo. «Apre» la rassegna Claudio Baglioni che da oggi, per tre sere, è il protagonista dello Sporting Club di Montecarlo, sicuramente il locale a maggiore densità di Vip del Mediterraneo. Tre concerti, alle 22, la possibilità per il pubblico di trascorrere la serata ai tavolini del ristorante o sulle sedie del bar. Domani, invece, a Sanremo sarà di scena Gigi Proietti che presenta il suo ultimo monologo al Casinò. Ai Pozzi di Loano, invece, Ferragosto con uno dei dj preferiti dal pubblico giovane, Amadeus.

In arrivo anche altri big per i giorni subito dopo Ferragosto. Si inizia lunedì, al campo sportivo di Sanremo, con il blues partenopeo di Pino Daniele. Daniele, che negli ultimi anni sembra aver ritrovato la grinta e la dolcezza degli esordi, proporrà non solo l'ultimo album ma anche gran parte della vasta produzione.

Sempre al campo sportivo, il 4 agosto, a Pietra Ligure è di scena uno dei gruppi storici del rock impegnato italiano, i Nomadi. L'ingresso, per il concerto del complesso di Novellara, è gratuito e si prevede quindi il tutto esaurito. Per gli amanti dei ritmi argentini, struggenti tanghi e appassionate milonghe, appuntamento da non perdere il 23 agosto a Roccavignale, in Val Bormida. Per la rassegna «Musica nei castelli», infatti, è previsto il concerto di Juan Flaco Biondini, chitarrista argentino di personaggi del calibro di Francesco Guccini e di Paolo Conte.

Pazzini

Claudio Baglioni, qui accanto, da oggi, per tre sere, è il protagonista dello Sporting Club di Montecarlo, sicuramente il locale a maggiore densità di Vip del Mediterraneo. Domani, invece, a Sanremo sarà di scena Gigi Proietti (sotto) che al Casinò presenta il suo ultimo monologo. Lunedì, al campo sportivo di Sanremo, il blues partenopeo di Pino Daniele (in basso). Il 23 a Pietra Ligure infine gli «storici» Nomadi

Altri appuntamenti con Amadeus e la chitarra-tango di Biondini

Moda e finzione

Miss delle miss dopo «Aida»

ALASSIO. «Liguria moda & bellezza», l'elezione della «Miss miss», sarà protagonista lunedì sera a Loano, ai Giardini Principe. A sfilare una trentina di ragazze che hanno vinto le selezioni svoltesi durante l'estate nei maggiori locali della Riviera. Sul palco di Loano si alterneranno le aspiranti miss in una vera e propria sfilata di moda con i capi delle migliori boutique della Liguria.

Anche oggi, però, la Riviera offre una serie di appuntamenti interessanti. Ad iniziare dall'ormai tradizionale festa delle «Basure» (le streghe) che si svolgerà a Loano, sul lungomare mentre ad Alassio, per festeggiare il primo millennio di vita della città, ci sarà un grande spettacolo pirotecnico. Lunedì a Cervo, invece, è previsto un concerto jazz nell'ambito del prestigioso «Festival internazionale di musica da camera». Per finire, a Sanremo, questa sera va in scena una rappresentazione dell'Aida. La famosa opera verdiana sarà allestita all'auditorium Alfano con un cast di voci decisamente valide e una coreografia originale che non fa rimpiangere i grandi spazi. **[s. p.]**

POLITECNICO DI TORINO
Sede di Alessandria

Corsi di diploma in

- Ingegneria Elettrica
- Ingegneria Elettrica orientamento Materie Plastiche
- Ingegneria Meccanica
- Ingegneria Meccanica orientamento Materie Plastiche

Corsi di diploma a distanza in

- Ingegneria Informatica
- Unica sede universitaria con orientamento per il settore Materie Plastiche
- Cooperazione per stages con oltre 60 Aziende
- Allineamento a schemi CEE
- Elevata richiesta dell'utenza
- Introduzione di moduli linguistici e di scienze umane
- Forte carattere laboratoristico

Anno Accademico 97/98

- Periodo per la preimmatricolazione ed iscrizione al test di ammissione: **30 luglio 97 - 1° settembre 97**
- Test di ammissione (obbligatorio): **4 settembre 97**
- Termine ultimo per l'immatricolazione: **settembre 97.**

Per informazioni: Segreteria Sede Alessandria - viale Teresa Michel, 5 - Alessandria - Telefono 0131 226009/226966.

CALCIO D'AGOSTO

La Reggiana vince, il Cuneo segna 2 gol

Ieri «Paschiero» la Reggiana ha vinto 4-2 l'amichevole con il Cuneo di Giuliano Ciravegna. La squadra ospite, rinforzata quest'anno dall'ex milanista «Chicco» Evani (a destra nella foto Bedino in un contrasto) nel primo tempo Calandra, poi uscito per infortunio) ha offerto un discreto gioco, specie in attacco dove Della Morte e Minetti hanno messo in difficoltà la difesa cuneese. I biancorossi, con Moschetti (tra lui e la società ci sono dettagli contrattuali da definire), hanno segnato due volte: la prima con Caridi che intorno al 15' del primo tempo ha eluso la tattica del fuorigioco dei rivali battendo il portiere Berti; nella ripresa, al 36', ha segnato Labrozzo, al termine di una splendida azione in contropiede. Soddisfatto del gioco mister Ciravegna, «anche se bisogna stare più attenti alle ingenuità difensive. Mi preoccupano - ha aggiunto l'allenatore - gli infortuni di Varano, Rovera e Calandra». Domenica il Cuneo giocherà ad Alba (ore 17) con i locali d'Eccellenza; mercoledì 20, ore 18, altra amichevole a Chiusa Pesio con l'Asti. [r. s.]

I giocatori hanno lanciato mazzi di fiori al pubblico record di Mondovì

Il Toro scatena i «cuori granata»

Oggi un doppio allenamento a Caraglio

MONDOVI', il presidente Vidulich quasi non credeva ai suoi occhi: il Toro ha portato al campo comunale di Mondovì un pubblico record, mai visto prima. I tifosi dal cuore granata» hanno circondato d'affetto i giocatori, il presidente ha firmato tanti autografi, gli atleti hanno ricambiato gli applausi lanciando ai «fans» mazzi di fiori rosse e fiocchi granata.

Il triangolare con Novara e Fossanese è stata una festa. Gli organizzatori del trofeo «Confcommercio» hanno gioito per l'incasso, il Toro è soddisfatto per i due risultati (2-0 alla Fossanese, 4-0 al Novara) e per il gioco espresso; gli appassionati hanno potuto toccare da vicino il valore di una formazione pronta ad affrontare il B di calcio da favorita.

«Una splendida giornata di sport - dice Ferruccio Dardanello, presidente del "Col" che con la "Map" dei gemelli Maurizio e Giorgio Damilano ha allestito l'appuntamento -. I tifosi granata sono grandi, e l'hanno dimostrato». Contenti anche il presidente del Mondovì Paolo Bruno - società che ha dato una grossa mano a preparare il triangolare - e i Damilano, che hanno firmato alcuni tagliandi per i pochi che - a causa dell'esaurimento scorte - non hanno potuto avere in omaggio la maglietta del ritiro granata: si potranno ritirare la prossima settimana tramite i club (martedì l'esatta procedura).

«Speriamo di avere fra noi i granata anche nel '98» spiega Sergio Rinero, responsabile del club granata della «Granda».

Oggi doppio allenamento al campo di Caraglio, con preparazione atletica alla palestra «Body House». Domani la comitiva del Toro lascerà il Cuneese: ma è un arrivederci. [l. t.]

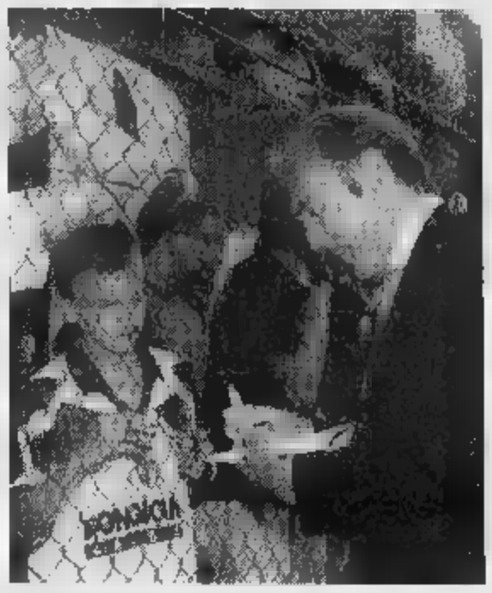

In alto, la splendida coreografia di pubblico all'entrata in campo delle squadre al triangolare di Mondovì. A lato, il presidente granata Vidulich mentre firma autografi. Sopra, il capitano del Toro Lentini con (a sinistra) il collega della Fossanese Burgato

(FOTOSERVIZIO UNO MEDINO-CUNEO)

GRANDA SPORT

«Ironbike»

Traguardo del raid a Villar S. Costanzo

Ultime due fatiche per i concorrenti iscritti alla quarta edizione dell'«Ironbike». Oggi è in programma la quinta tappa, partenza da Pontechianale e arrivo a Sampeyre attraverso Passo Losetta e Rifugio Vallanta. Domani la conclusione, con la frazione da Sampeyre a Villar San Costanzo: oltre 61 km pieni di ostacoli. [a. g.]

Stasera e domani gare a Monticello e Spigno

Per la terza giornata della «poule» B di balon, stasera alle 21 a Monticello d'Alba la Trifula Bianca Commerciale (Vacchetto-Voglino) affronta la Banca di Credito Cooperativo Caraglio (Papone-Isoardi). Il pronostico è favorevole ai padroni di casa, secondi in classifica a un solo punto dal leader Molinari. Per la poule A domani alle 21 a Spigno Dogliotti affronta Sciorella. [a. s.]

Ciclismo Junior

A Lemma e Rossana campionato provinciale

Oggi si corre il Gran premio «San Rocco Lemma», diciassettesimo trofeo «Fulvio Gancia» valido per Campionato provinciale Juniores. Organizza il Velo Club Esperia Piasco con la collaborazione dell'At Pro loco di Lemma. La partenza è fissata da Lemma alle 12,30. Percorso: Lemma-Rossana-Piasco-Venasca-Brossasco-provinciale vecchia per Venasca-bivio Rossana-Piasco da ripetersi 4 volte. Poi Rossana, frazione Lemma per 105 km. Conclusione verso le 15. Il campione provinciale in carica è Sergio Musso (Esperia), ma in altra categoria. Favoriti gli atleti di Esperia e Vigor Piasco. Qualche difficoltà organizzativa del Gran premio «San Rocco Lemma» è stata superata grazie all'interessamento della prefettura. [r. s.]

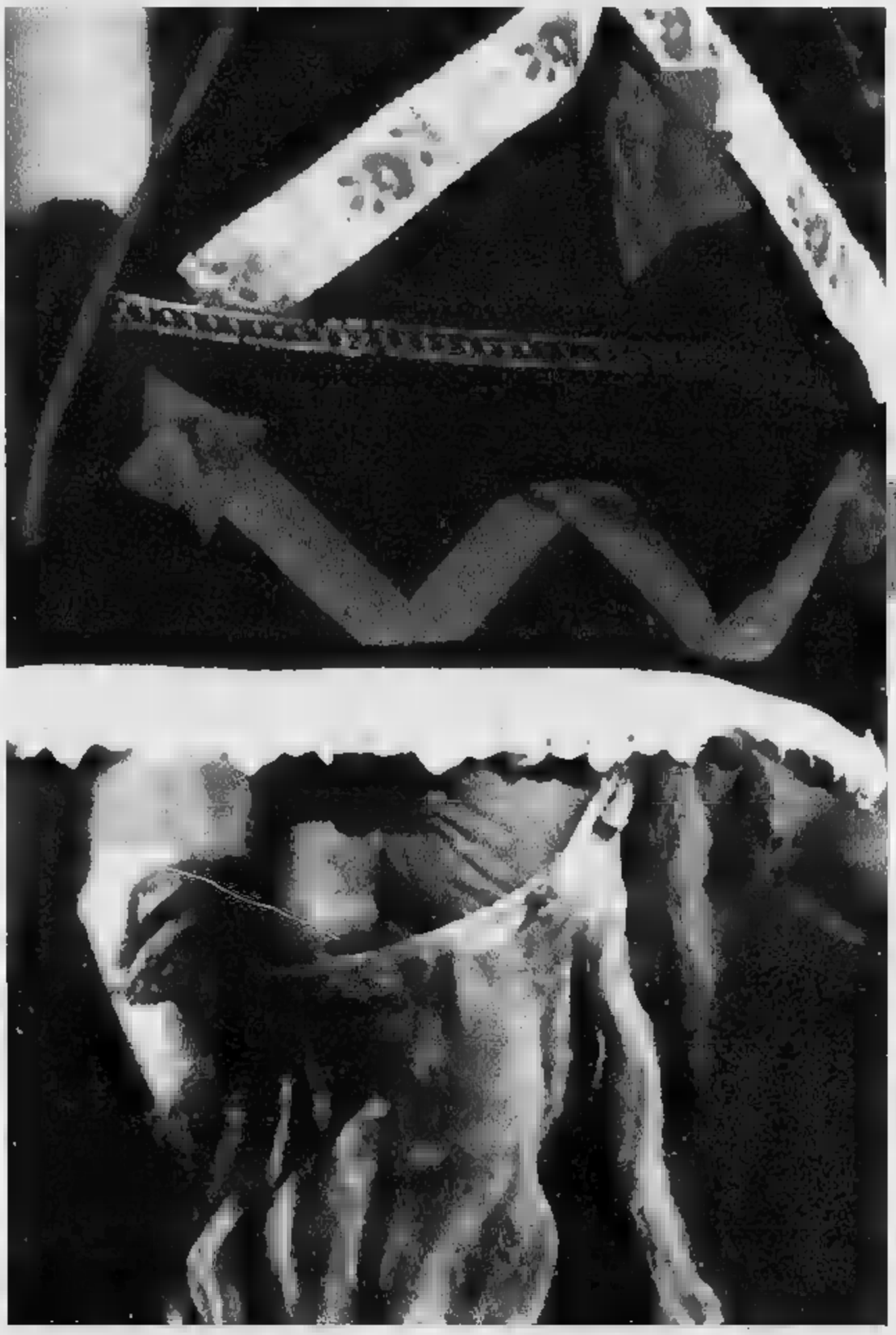

QUEST'ESTATE SCOPRITE LE VALLI OCCITANE

In edicola con la rivista "Valli Occitane" un percorso affascinante alla scoperta di paesaggi, storie e tradizioni degli eredi dei trovatori

In Piemonte ci sono 12 vallate alpine dove si parla l'occitano, mantenendo viva una cultura e una storia antichissime.
La Stampa vi invita a scoprirle. "Valli Occitane, viaggio tra gli eredi dei trovatori", in fascicolo e videocassetta, è un itinerario affascinante tra i paesi, la gente, le tradizioni e l'arte che fanno di queste vallate un mondo straordinario. Un mondo tutto da conoscere e da vivere.

Quest'estate, le Valli Occitane vi aspettano. Il viaggio parte in edicola.

La Stampa + VHS + fascicolo a sole 14.900 lire.*

* E' possibile acquistare solo La Stampa a 1.500 lire.

Per ricevere "Valli Occitane" (VHS + fascicolo) direttamente a casa vostra, compilate questo coupon e speditelo in busta chiusa a: La Stampa Editrice S.p.A., Via Marenco 32 - 10126 Torino.

Nome.....Cognome.....
Via.....N.....
Città.....Cap.....
IMPORTANTE: non inviare denaro.

I veri Biraghini si riconoscono dalla B

Solo Biraghi firma la sua qualità e la firma con la B per vostra maggiore garanzia. Da oggi infatti i veri Biraghini li trovate nella loro nuovissima confezione allegra, invitante, assolutamente unica e inimitabile. I Biraghini, subito pronti da gustare, sono cubetti di buona polpa di Grana Padano prodotto esclusivamente con latte piemontese.

Biraghi
Piacere, formaggi

Ascolta i consigli sotto l'ombrellone

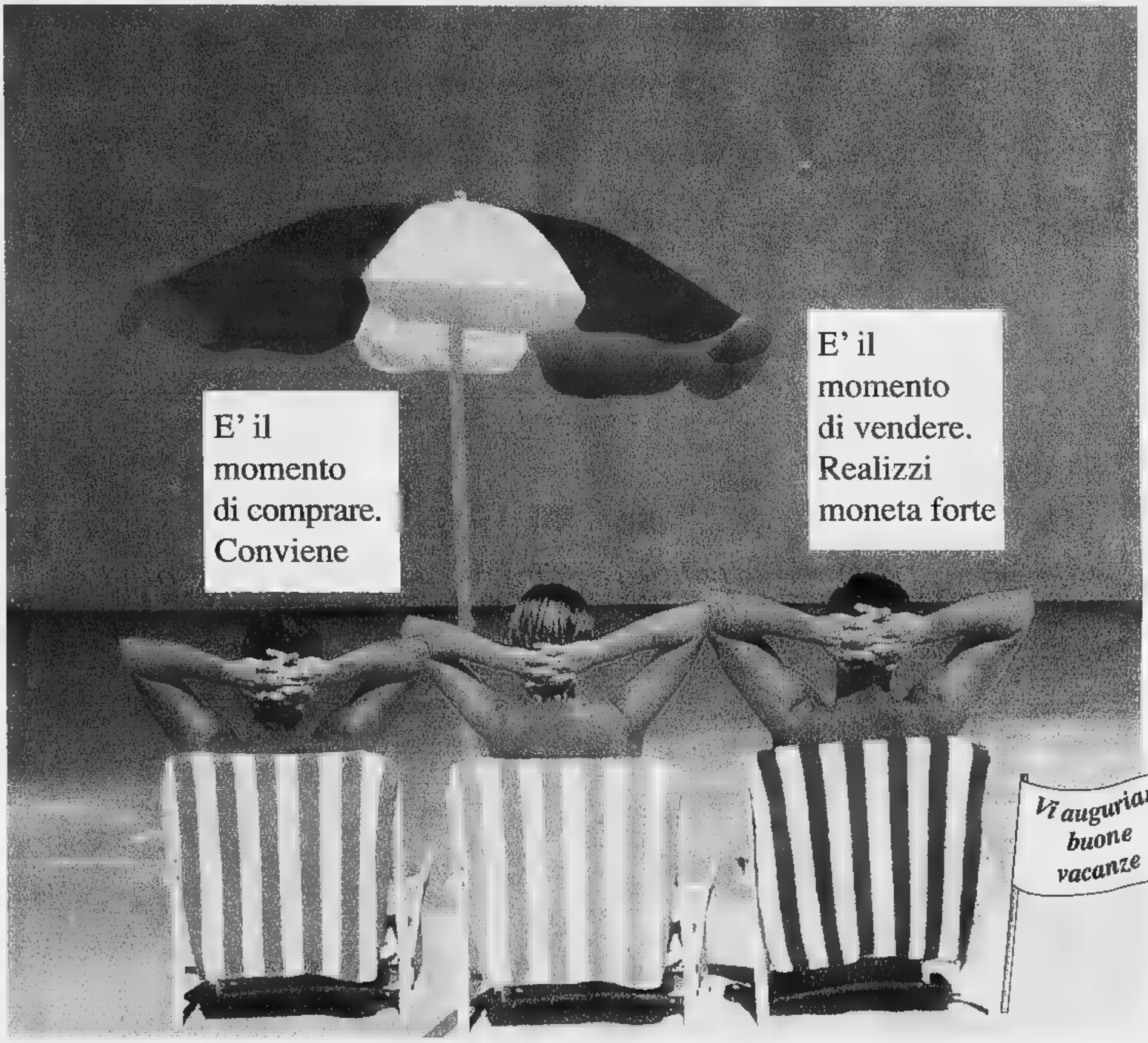

CHIUSANO & C®

STUDIO IMMOBILIARE

ACQUISTI VENDITE IMMOBILIARI, VALUTAZIONI, CONSULENZE PER FINANZIAMENTI

TORINO- VIA PASTRENGO, 29 (ANG. C.SO GALILEO FERRARIS) - TEL. 011/5682858

CIRIE' - VIA VITTORIO EMANUELE, 1- TEL. 011/9212290

NICE - 14, RUE TRACHEL - TEL. 0033/93876747 - 0033/93878600

A SOLI 5 MINUTI DALLA PROMENADE DES ANGLAIS, L'UNICO RUMORE CHE SENTIRETE, SARA' QUELLO DELLA RISACCA.

Ad Atoll Beach la vita è così... Silenziosa, lussuosa, dove l'espressione della Costa Azzurra si accentua nello stile di vita esclusivo, e si fà più preziosa. Si va in spiaggia privata, direttamente, senza strade da attraversare, ci si lascia cullare dolcemente dalle onde di un mare turchese e pulito.

Ci si chiede come può esistere un simile diamante, l'ultimo così perfettamente sfaccettato, senza che nessuno l'abbia mai mostrato prima.

Atoll Beach ha tutto, e diventare proprietari, significa, rendersi la vita un sogno. Realizzato fra Cannes e Montecarlo, Atoll Beach, si apre a sud sul Mediterraneo; alle spalle la valle del Var, dove basta un'ora, per essere sulla neve. Intorno i campi da golf, immersi nelle pinete marittime. In alto sempre il sole ed il cielo da toccare. Con un dito. Prospicente alla Residenza, il porto di Saint-Laurent-du-Var; potete passeggiare, rimirando le meravigliose imbarcazioni, potete noleggiarne una e rimirare la passeggiata, e scendendo al porto di Nizza, lasciarsi attrarre dalle vetrine, dai ristoranti, dai caffè, dalle discoteche, se vi và. Chiudetevi in casa! Tre piscine d'acqua dolce, fitness, ginnastica acquatica, pranzo su una terrazza ombrosa, la vostra spiaggia privata, 5.500 m2 di sabbia bianca e fine, come il borotalco, con matélas, sdraio ed ombrellone già prenotati e windsurfs, sci nautici e paracaduti ascensionali a vostra disposizione. Ma un altro senso viene esaltato ad Atoll Beach: la vista, perchè dalle vetrate panoramiche del vostro appartamento climatizzato, vedrete la splendida Baia degli Angeli: siete lì, in paradiso. La ricerca urbanistica con cui è stata edificata la Residenza di Atoll Beach, infatti, ha saputo magistralmente coniugare l' esigenza abitativa esclusiva, con la naturale disposizione dell'ambiente circostante: è meraviglioso accorgersi, quindi, di quanto sia armonioso il vetro con l'azzurro del cielo, i grani di quarzo con la luce solare, il marmo color champagne con la sabbia dorata, le decorazioni tromp-l'oeil con le quercie e le betulle secolari, che vi circondano. Tutto ciò, crea quiete e frescura. Per voi. Sono sotto-terra gli ampi parcheggi privati costruiti a box, ecco la ragione per cui di macchine, non se ne vedono. L'architettura e la decorazione interna, invece, sono state studiate appositamente per sposare al meglio, spazio, gran lusso e comfort: gli appartamenti sono ben distribuiti, i soggiorni sono luminosi, i doppi vetri isolanti, termici e acustici, con avvolgibili a comando elettrico, la vostra privacy, protetta. Vasche Jacuzzi, cucine totalmente attrezzate, pavimenti in marmo e moquette, tessuti murali e collegamenti televisivi via satellite; cassaforti incassate a muro, allarmi anti intrusione, collegati alla centrale di sorveglianza in loco, video controllo alla hall, porte blindate al piano, video citofoni, servizi di vigilanza notturni, niente rischi, solo serenità. Pensata per voi. E per i vostri amici; Atoll Beach, infatti, ha pensato anche a loro ed offre una grande scelta di ristoranti, brasseries, degustazioni di ostriche, un servizio stampa, e c'è Cap 3000, il più grande centro commerciale della regione, a 5 minuti a piedi; sale conferenze, sale proiezioni, beauty saloons, saune e massaggi. Avete solo 3 minuti di strada da fare, per arrivare all'aereoporto, dove è possibile noleggiare l'elicottero, per gli spostamenti più rapidi. Avete tutta la vita per vivere ad Atoll Beach: una vera stella marina. Se siete stati affascinati da quanto Atoll Beach vi può offrire, contattateci.

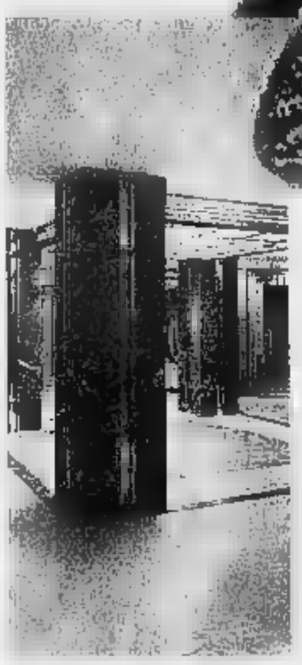

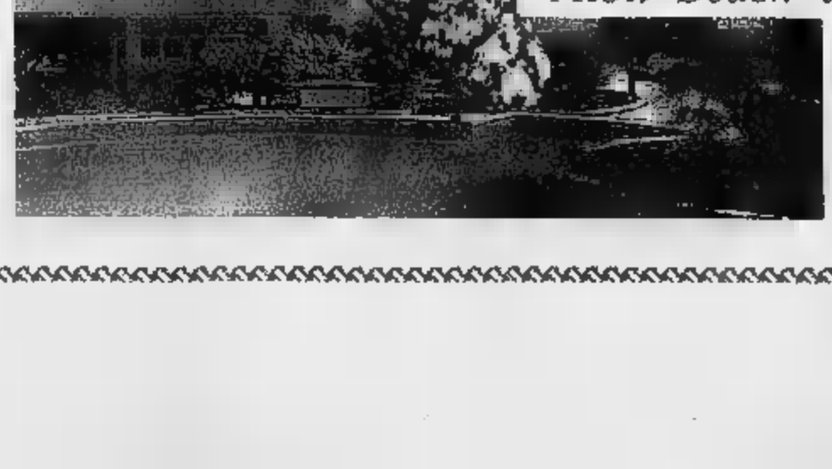

167, promenade des Flots Bleus
Port
Saint Laurent du Var
0033 492 277 599

Multiproprietà con Travel and Leisure Ltd

Rappresentata in Italia da HOLIDAYS SERVICE

Un grande cambiamento nel mondo della Multiproprietà in Italia

Per sapere tutto sulla Multiproprietà, sia per acquistare sia per rivendere, chiamate Holidays Service, un'affidabile società di intermediazioni in grado di consigliarvi al meglio e nel Vostro interesse.

ACQUISTARE - Ora potete acquistare da privati di tutta Europa, per mezzo di Holidays Service, a prezzi eccezionalmente interessanti e competitivi; ogni giorno riceviamo molte richieste di rivendita da proprietari che desiderano realizzare in fretta. Siccome siamo liberi da qualsiasi vincolo, possiamo cercare, se già non l'abbiamo, la vostra proprietà al prezzo per Voi più conveniente.

RIVENDERE - Quali intermediari internazionali, la Vostra proprietà sarà offerta tramite le nostre Agenzie in Asia, Russia, Medio Oriente ed Europa, Italia compresa. Inoltre, come potete vedere anche da questo annuncio, pubblicizziamo i vantaggi dell'acquisto da privati su riviste specializzate e sulla stampa internazionale raggiungendo una media settimanale di oltre 2.000.000 di lettori.

Chiamateci: stabiliamo il prezzo e
Vi cercheremo i compratori

☎ 019 - 84 00 000 ☎

Le Nostre Garanzie

Noi siamo agenti internazionali nel settore della proprietà vacanze - Il nostro lavoro è l'intermediazione nella rivendita della multiproprietà, e quindi tutti i nostri sforzi sono diretti ad assicurare una vendita con vantaggi per entrambe le parti

- membri effettivi dell'Associazione Inglese della Multiproprietà
- pubblicità su stampa internazionale e internet
- servizio di completo trasferimento delle proprietà basato su anni di esperienza internazionale
- denaro dei clienti custodito su conti bancari fiduciari e notarili

sono interessato, senza impegno, a ☐ COMPRARE ☐ RIVENDERE

nome_____

indirizzo_____

cap_____città_____prov_____

tel lavoro_____casa_____

cellulare_____fax_____

TRAVEL LEISURE

HOLIDAYS SERVICE

Holidays Service - Centro Direzionale Ammiraglie - c.so Ricci 12/6 17100 Savona (SV) fax: 019 - 833 56 80

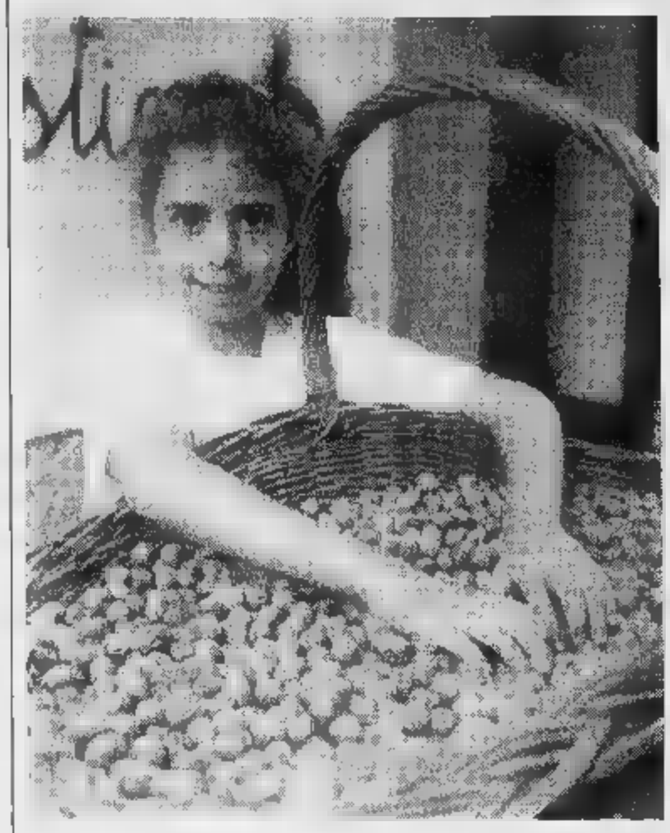

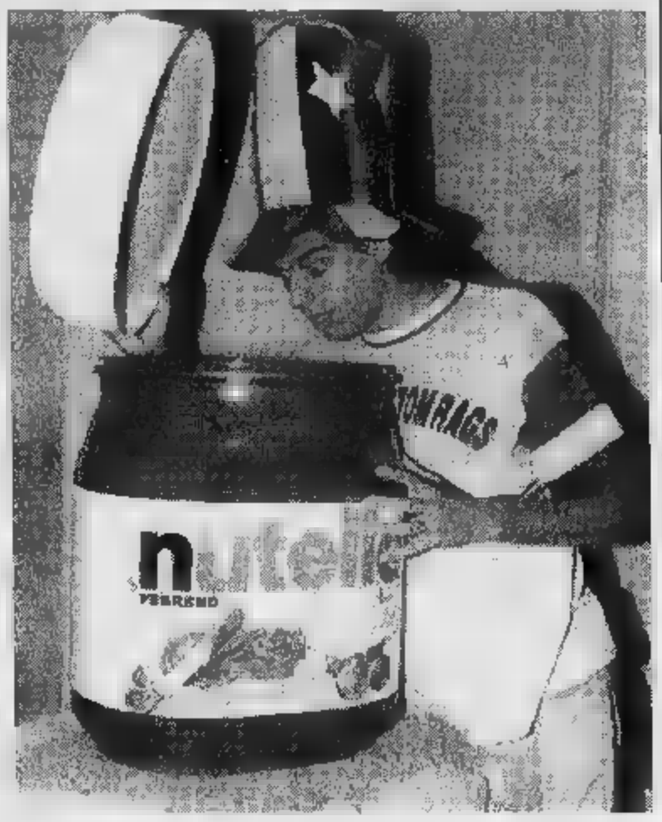

La nocciola «tonda gentile» è il prodotto più prestigioso del centro della Valle Bormida

Cortemilia, da domani al 24 agosto

Paese in festa con la nocciola

CORTEMILIA. Il centro della Valle Bormida dedica una settimana di festa al prodotto principe, la nocciola «tonda gentile». Da domani al 24 agosto il frutto autoctono che ha fatto la fortuna di queste colline sarà protagonista assoluto della 43ª Sagra, regina delle manifestazioni cortemiliesi. Il Comune e la Pro loco hanno fatto le cose in grande, allestendo un programma destinato a soddisfare anche i palati più fini. La «tonda» sarà il pezzo forte di una mostra che ripercorre le strade mondiali della nocciola, dalla Turchia all'Oregon, attraverso la Grecia, i paesi Balcanici, la Spagna e le regioni italiane produttrici: Piemonte, Lazio, Campania, Sicilia.

L'esposizione, che sarà inaugurata domenica, alle 10, nei locali dell'ex convento francescano, rappresenta il momento di partenza di un progetto ambizioso riguardante la realizzazione di un museo stabile della nocciola. I visitatori potranno conoscere tutti gli aspetti della corilicoltura mondiale avvalendosi di schede tecniche, cartine, foto e mediante una facile localizzazione delle zone produttrici, a ciascuna delle quali corrisponderà un itinerario preciso. «Con la mostra dello scorso anno sulla storia della "tonda" - sottolinea il sindaco Giancarlo Veglio - e l'esposizione internazionale di quest'anno Cortemilia si conferma come centro strategico della produzione corilicola. Le attività di lavorazione, trasformazione e commercializzazione della nocciola Piemonte sono nate qui nel secolo scorso e col passare degli anni si sono sviluppate offrendo un valido antidoto ai problemi dell'isolamento e dell'inquinamento Acna. Oggi Cortemilia sta investendo molto sul territorio e sui prodotti locali e mira alla creazione di nuovi posti di lavoro anche nel settore corilicolo».

La rassegna, alla cui realizzazione hanno collaborato la Comunità montana Alta Langa, l'Ente turismo Alba Bra Langhe e Roero e i tecnici della Ferrero, propone il confronto scientifico-produttivo tra le attività di ricerca e sperimentazione che si svolgono a Cravanzana, produttrice per eccellenza, e quelle di lavorazione e trasformazione, di cui Cortemilia è la sede storica. Spiega Giacomo Oddero, presidente dell'Ente turismo Alba Bra Langhe e Roero: «Cortemilia è il baricentro commerciale della nocciola. Sulle rive della Bormida sono nate le prime aziende di trasformazione e di qui oggi partono i più sofisticati impianti per la raccolta e lavorazione della "tonda". Le iniziative che mirano alla valorizzazione e alle tutela di questo frutto trovano il nostro sostegno».

La giornata inaugurale della Sagra vivrà il momento centrale domenica pomeriggio, quando le "nizurere" in costume distribuiranno oltre 10 mila sacchetti di nocciole tostate agli spettatori della sfilata dei gruppi folcloristici e bande musicali. Alle 16,30, esibizione, nei locali della sagra, dei gruppi. Dalle 15 alle 17 «Indovina la qualità», banco d'assaggio di torte preparate con nocciole di altri paesi e regioni. Prenotazione allo 0173781027 e nei locali della sagra prima della manifestazione. Alla sera, nei locali dell'ex convento, atmosfera anni '60 con il «Gruppo Fantasia». Ma la grande kermesse offre un primo assaggio già domani sera, con la passeggiata enogastronomica per le vie del paese. I borghi, le frazioni e le Pro loco dei paesi vicini offrono i loro prodotti tipici e propongono giochi e divertimenti. Suoneranno i «The sixties boys» e l'orchestra di «Nanni Bruno».

La sagra durerà fino al 24, quando nelle vie e nelle piazze si rievocherà la leggenda di «Nella», dramma storico scritto nel 1915 da Giuseppe Bottero, Ileana Ghione, attrice di teatro originaria di Cortemilia tornerà a recitare nel suo paese natale.

Martedì 19, alle 21, nell'ex convento, «Pan e bruz» e prodotti locali con la musica dell'«Equipe dell'allegria». Mercoledì 20, alle 21, Oscar Barile e la compagnia «Nostro teatro di Sinio» presentano la commedia «Mamma». La nocciola è anche fantasia. Giovedì 21, Cortemilia, parafrasando lo «Schiaccianoci» di Ciaikovskij, propone lo «Schiaccianocciole», spettacolo di danza e musica presentato dal «Laboratorio della danza» di Torino. Si svolgerà la premiazione del concorso «Il dolce alla nocciola».

Il 22 i commercianti, gli artigiani e gli industriali invitano alla «Profumo di nocciola», musica, cabaret e degustazione di dolci tipici. L'appuntamento del 23 è dedicato alla moda. Ad affiancare le modelle professioniste, le più carine ragazze della Val Bormida, presentate dal dj di Radio Montecarlo Maurizio Di Maggio.

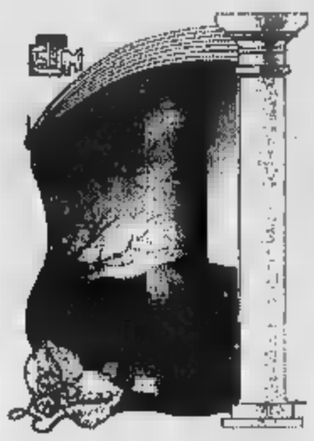

Ente Turismo Manifestazioni
Comune di Cortemilia

43ª Sagra della Nocciola

CORTEMILIA

18 - 24 AGOSTO 1997

Sabato 16 Agosto
Passeggiata enogastronomica per le vie cittadine
allieteranno la serata ***The Sixties Boys - Nanni Bruno***

Domenica 17 Agosto
Al pomeriggio sfilata allegorica e Festa dei Bimbi e lancio di sacchetti di nocciole
In serata anni '60 suonerà il ***Gruppo Fantasia***

Martedì 19 Agosto
Serata pan e bruz con l'orchestra di ***M. Favo***

Mercoledì 20 Agosto
Teatro dialettale con ***O. Barile***

Giovedì 21 Agosto
La rivista ***"Lo schiaccianocciole"***

Venerdì 22 Agosto
Serata danzante ***"Profumo di nocciola"***

Sabato 23 Agosto
Sfilata di moda

Domenica 24 Agosto
Al pomeriggio inizierà la rievocazione storica di
"Nella di Cortemilia" e finirà alle ore 22.00.
Serata danzante con l'orchestra di ***Tonia Todisco***;
Verrà eletta nella ... Lady Nocciola '97

A.L.P. s.n.c.
di Berchialla

Fornitura e posa in opera di PIETRE di LANGA
per costruzioni, rivestimenti e pavimentazioni
CORTEMILIA
C.so Divisioni Alpine, 223 • Tel. 0173/81954 - Fax 0173/821020

è una realizzazione...
PK Alba
PUBLIALBA
Agente Publikompass spa
ALBA C.so ... Coppino 9
Tel. 0173 442.110 (2 linee r.a.)
Fax 0173 442.130
Filiale: **BRA** - Via Verdi 7
Tel. 0172 431.003

Ristorante - pizzeria
DEL PONTE DA GERMANO
Cucina tipica casalinga
lunedì, mercoledì, giovedì,
venerdì pizza anche a pranzo
Pesce fresco su prenotazione
CORTEMILIA - C.so Teatro, 2 - Tel. 0173-81.871
Chiuso il martedì

ABITARE IN LANGA
A CIRCA 30 KM DA ALBA, CAPITALE DELLE LANGHE, E A 50 ... DAL MARE
A CORTEMILIA RINASCE IL CENTRO STORICO
BORGO SAN PANTALEO

NEGOZI
UFFICI - ALLOGGI
di tutte le metrature
di NUOVA COSTRUZIONE e RISTRUTTURATI
RISCALDAMENTO AUTONOMO - ASCENSORE
CONSEGNA PREVISTA ENTRO FINE 1997
FINANZIAMENTO AGEVOLATO £. 50.000.000
Esempio: Valore APPARTAMENTO £. 80.000.000
Mutuo pagabile in 15 anni con rate semestrali a partire dal tasso del 3% £. 50.000.000
Importo da pagare a stato avanzamento lavori £. 30.000.000
... UNICA ED IRRIPETIBILE
VENDITA DIRETTA - I.V.A. 4%
BRUSCO
Geom. LUIGI s.n.c.
CORTEMILIA-C.so Divisioni Alpine, 19
Tel. 0173/81.187
Aperto anche sabato tutto il giorno e domenica mattina
Specializzata in castelli, rustici, case padronali
FIDUCIARIA IMMOBILIARE LANGHE
Alloggi nuovi e ristrutturati in centro storico

Fioridea
faxiflora ...fiori ovunque li desideriate
ACCURATO SERVIZIO
DI ARTE FUNERARIA
CON CONSEGNA
SU TUTTA LA PROVINCIA
Via Dante Alighieri, 49-51 • CORTEMILIA
Tel. 0173/81598 - Cell. 0336/884760

MARCHISIO NOCCIOLE
Nocciole Piemonte
sgusciate - calibrate e selezionate
Semilavorati di
Nocciole tostate
NOCCIOLE MARCHISIO srl
12074 CORTEMILIA (CN) - Italy
Viale Marconi, 38 - Tel. (0173) 821.126 - fax 81.968

Il legno, una tradizione
MEISTRO s.n.c.

PARQUETS - RIVESTIMENTI
PORTICATI - TETTI
TRAVATURE E TAVOLAME
IN ABETE, LARICE, CASTAGNO, ECC.
Via Valle Bormida, ... - **CORTEMILIA** - Tel. (0173) 81104

FONDO CASA®

Franchising Immobiliare

OGNI AGENZIA AFFILIATA ALLA FONDO CASA E' SOGGETTO [redacted] PATRIMONIALMENTE AUTONOMO

ARENZANO
AFFILIATO
prossima apertura
Tel. (0182) 55.58.66 r.a.

I MIGLIORI IMPRENDITORI SI SONO CERCATI UN NOME

FONDO CASA
Franchising Immobiliare

VARAZZE
[redacted] s.r.l.
AFFILIATO
Via S. Caterina, 48
Tel. (019) 97.324 r.a.

Varazze - entroterra - appartamento ingresso indipendente, sala, cucina abitabile, camera bagno, ampio disimpegno, balconata, giardinetto, posto auto. Solo L. 140.000.000. Rif. 126.

Varazze - Stazione - luminosissimo appartamento, ingresso, cucina abitabile, due camere, bagno, terrazzi, cantina, termoautonomo. Perfetto L. 290.000.000. Rif. 106.

Celle appartamento composto da ingresso, sala, cucinino, due camere, bagno, giardino, cantina, termoautonomo, vista mare. Buone condizioni. Occasione L. 270.000.000. Rif. 59.

Celle Piani - 200 m mare - in prestigiosa palazzina di tre piani appartamento mansardato di 110 mq composto da sala, cucina, tre camere, bagno, ripostiglio, termoautonomo. Rif. 110.

Celle in zona residenziale, villa indipendente di ampia metratura disposta su tre livelli. Taverna, balconate, giardino, garage. Richiesta interessante, trattative presso i nostri uffici. Rif. 31.

Celle - 100 m mare - particolarissima villetta ristrutturata da architetto 90 mq, dependence, autorimessa, porticato, terrazza con vista, giardino, terreno 2700 mq. UNICA. Rif. 100.

[redacted] - Piani San Giacomo - bellissimo, ingresso, soggiorno con angolo cottura, camere, bagno, ripostiglio, terrazzo, giardinetto, cantina, posto auto, termoautonomo. L. 250.000.000. Rif. 20.

Varazze - 900 m al mare - mansarda con ingresso indipendente, soggiorno con cottura, 2 camere, bagno. Recentemente ristrutturata, luminosissima. Solo L. 85 milioni. Rif. 115.

Varazze centro in palazzo signorile, ultimo piano con ascensore, ingresso, sala, cucina abitabile, tre camere, bagno, terrazzo, cantina. Ideale prima casa. Rif. 10.

Varazze - Parasio - ingresso, sala, cucina, due camere, bagno, terrazzi, posto auto, termoautonomo. Perfetto. Rif. 69.

ALBISOLA
SIMI s.r.l.
AFFILIATO
C.so Mazzini, 92
Tel. (019) 400.20.46 r.a.

93) **Albisola** - Gameragna - in recente costruzione, appartamento di 70 mq ingresso indipendente, sala con angolo cottura, due camere, bagno, disimpegno. Balconata di 18 mq, terreno, termoautonomo. Buone condizioni. L. 220.000.000.

122) **Stella San Giovanni** - centro paese - appartamento con ingresso indipendente, sala, cucina abitabile arredata, camera, bagno, ampio ripostiglio, terrazzo, giardino attrezzato di 200 mq, termoautonomo. Perfetto. Affare L. 150.000.000.

214) **Albisola Marina** - centro storico - appartamento da riordinare: ingresso alla genovese, cucinino, soggiorno, camera, servizi, ripostiglio. Soleggiato. URGENTE. L. 180.000.000.

254) **Albisola Marina** - in zona rialzata - appartamento composto da: ingresso, sala, cucinino, due camere, bagno, ripostiglio, terrazzo, cantina. Luminoso. Ottima opportunità. Solo L. 230.000.000.

[redacted] **Albisola Marina** - 200 m dal mare - appartamento di grande metratura: ingresso, salone, cucina abitabile, [redacted] camere bagno, dispensa, tre terrazzi, garage, termoautonomo. Vista mare. Rara opportunità.

257) **Albisola Marina** - Bruciati - in buone condizioni: ingresso, salone con angolo cottura, due camere, bagno, lavanderia. Grande terrazza con stupenda vista mare. Termoautonomo. OCCASIONE. L. 280.000.000.

19) **Albisola Capo** - ideale investimento - appartamento ultimo piano con ascensore. Ingresso, sala, cucina, camera, bagno, mansarda di 22 mq, terrazzi, garage. Vista mare.

61) **Albisola Capo** vicino mare - piano alto con ascensore: appartamento di grande metratura composto da ingresso, salone, cucina abitabile, tre camere, bagno, dispensa, terrazzo, cantina. Ideale prima casa.

125) **Stella** in piccola palazzina - appartamento composto da ingresso, sala, cucina abitabile, camera, bagno. Terrazzo, giardinetto, posto auto. Possibilità box. URGENTE. L. 130.000.000.

P) **Sassello** centro paese - rustico con progetto approvato per due appartamenti indipendenti di 100 mq, terrazzi, tre box. Vista in caratteristico parco. Occasione unica. L. 190.000.000.

SAVONA 1
Via Astengo, 18r
Tel. (019) 823.833 r.a.

36) **Albisola** su piazza Martiri proponiamo appartamento [redacted] composto da: ampio ingresso, cucina abitabile, tre camere, bagno, due balconi. Stabile in perfette condizioni. Termoautonomo. Cantina. Solo 255 milioni.

13) **Completamente ristrutturato** con splendida vista su piazza Sisti proponiamo appartamento al quarto piano con ascensore, ingresso a sala cottura/ampio tinello due camere, doppi servizi, balcone e veranda. Termoautonomo. Prezzo davvero interessante.

34) **Via Sormano** piano alto buone condizioni immobiliare appartamento di circa 88 mq composto da: ingresso, cucina, tre camere, bagno, balcone, veranda. Termoautonomo. Molto luminoso. Spese condominiali minime. Prezzaccio solo 240 milioni.

78) **Sulle alture di Vado Ligure** proponiamo casa [redacted] pendente in ottime condizioni di circa 120 mq disposta su tre piani. Ingresso, tinello cucinino, due camere, dispensa, tre bagni. Taverna. Cantina con forno a legna. Soleggiata. Terrazza e balcone. 350 milioni.

12) Alture di Savona in piccola palazzina cittadina appartamento di circa 130 mq disposto su due livelli in buone condizioni. Ingresso, cucinino ampio, tinello, soggiorno, bagno, due camere, bagno, dispensa, due ampi balconi. Posto auto, termoautonomo. Soltanto 210 milioni.

53) Zona Villetta stabile recente e in ordine proponiamo appartamento di circa 95 mq con piccolo terrazzino di 8 mq. In buone condizioni composto da: ingresso, cucinino, tinello tre camere bagno. Termoautonomo. Solamente 220 milioni.

75) Zona Santa Rita in costruzione d'epoca proponiamo appartamento al quarto piano con ingresso, cucina, due camere, bagno, balcone, veranda. Molto luminoso. Spese condominiali minime. Prezzaccio solo 160 milioni trattabili.

15) Vicino alle porte della **Villetta** in stabile recente appartamento di circa 90 mq al settimo e ultimo piano con ascensore ottime condizioni internamente con ingresso, cucina, tinello, tre camere, bagno, due balconi. Luminoso con vista aperta. 270 milioni.

25) In via La Rusca proponiamo con splendida vista mare appartamento con ascensore in ottime condizioni con rifiniture pregiate, terrazzo di circa 120 mq, ingresso, cucina abitabile, ampia sala, due camere matrimoniali, bagno, dispensa. Posto auto condominiale.

10) In palazzo d'epoca splendida mansarda inizio **Corso Ricci** con parziale vista mare in condizioni più che ottime internamente/esterno con ingresso, cucinino, soggiorno, due camere, bagno, due balconi dispensa. Termoautonomo. Soltanto 260 milioni

SAVONA 2
INTERCOM s.r.l.
AFFILIATO
Via Astengo, 6/2
Tel. (019) 84.02.172 r.a.

14) **Spotorno** chiosco bar struttura fissa in prefabbricato [redacted] balneare [redacted] nella parte centrale del paese rivierasco. Ottimo giro d'affari.

35) **Spotorno** ristorante-pizzeria, 2 forni a legna, locali luminosissimi, ampie vetrate con vista mare, 120 coperti interni e 120 esterni, ampio parcheggio antistante, utili dimostrabili.

20) **Pietra Ligure** ristorante pizzeria 60 coperti interni e 60 esterni, ottima locazione, comprensivo di due monolocali e un bilocale completamente ammobiliati 135 milioni totali

10) **Borghetto S.S.** (Aurelia) gastronomia, [redacted], frutta e verdura, locali ampi e luminosi, attrezzatissima, ristrutturata completamente nel '95, impianti a norma, ottimo giro d'affari dimostrabile.

38) **Garlenda** ristorante 130 coperti interni e 100 esterni, 900 mq di parco e 1000 mq di parcheggio privato, rinomatissimo per l'organizzazione di banchetti per matrimoni, affitto mite comprensivo di alloggio 130 milioni totali.

34) **Savona** minimarket ottimo avviamento, 120 mq di superficie, banco salumi, banco latticini e formaggi, banco ortofrutta, ottimo giro d'affari, solo 145 milioni totali.

14) **Savona** centro storico cartoleria, libreria, gadget locale piccolo ma ben attrezzato e organizzato clientela consolidata da 30ennale avviamento affitto mite solo 50 milioni.

40) **Albisola Capo** american bar, ottima esposizione, ampio dehors, porticato, arredi perfetti, apertura diurna e notturna, buon giro d'affari, 175 milioni totali.

33) **Albisola Mare** albergo ristorante 40 metri dal mare in villa indipendente con ampio giardino privato, veranda. 10 camere con servizi, Tv e balcone. Unico.

36) **Varazze** stabilimento balneare interessantissimo 30 cabine, 30 ombrelloni, 20 lettini, bar, tavola calda, ricco per posizione e bellezza del paesaggio circostante. Ottima opportunità

CAIRO MONTENOTTE
AFFILIATO
prossima apertura
Tel. (019) 823.493 r.a.

65) **Altare** - nel cuore del borgo antico proponiamo alloggio in buone condizioni composto da ingresso, angolo cottura, soggiorno, cameretta, bagno, balcone, cantina. Termoautonomo. Comodissimo mezzi e [redacted] negozi. Luminosissimo. Solamente 95 milioni.

96) **Roccavignale** - in piccola palazzina proponiamo appartamento composto da ingresso, cucina, due camere, bagno, balcone. 50 mq circa di giardino e piccolo appezzamento di terreno. Solo 130 milioni.

54) **Carcare** - in recenti costruzione offriamo ideale per giovane coppia splendida mansarda da ultimare di circa 120 mq con grande terrazzo al piano. Ampia cantina. Garage. Vista aperta nel verde. Luminosa. Prezzo molto interessante.

171) **Carcare** - zona [redacted] in stabile di recente costruzione offriamo magazzino carrabile di circa 40 mq con acqua e luce ottimale anche come investimento. Solo L. 50 milioni

130) **Pallare** - [redacted] nel verde proponiamo [illegible] appartamento con ingresso indipendente composto da: ingresso, soggiorno ampio e vista [illegible], due camere, bagno, dispensa, lavanderia, ampio giardino e posto auto. Solo 150 milioni

113) **Roccavignale** - frazione Pianissola, a solo 75 metri vendiamo casa semindipendente su due piani 100 mq [illegible] composta: ingresso, cucina abitabile, due camere, bagno, due ampie cantine. Terrazza. Giardino buone condizioni.

64) **Cairo** - zona vecchio stadio in ottima posizione ed in stabile recente con ascensore proponiamo ampio alloggio composto da ingresso, cucinino con ampio tinello, tre camere, bagno, tre balconi, terrazzo. Possibilità box. Solo L. 165 milioni.

7) **Ferrania** - semicentrale in ottima posizione. Proponiamo appartamento con ingresso, cucina, soggiorno, tre camere, bagno, dispensa, balconi, box. Costruzione del dopoguerra. Ampio magazzino. Giardino pertinente. Prezzo interessante

226) **Cairo Montenotte** - località Chinelli. Casa completamente indipendente disposta su 3 livelli per 200 mq circa con: ingresso, due camere, sala, cucina, bagno, cantine, box ed ampio giardino circostante. Richiesta 230 milioni

58) **Altare** - località Mallare zona residenziale proponiamo splendida villa su due piani di 200 mq circa con oltre 1000 mq di terreno circostante. Doppio garage e cantine. Buone condizioni interne ed esterne

SPOTORNO
A.&A. s.r.l.
AFFILIATO
Via Garibaldi, [redacted]
Tel. (019) 741.50.02 r.a.

118) **Noli** - zona residenziale - ampio monolocale con servizi e cortiletto privato. Ideale come punto vacanze. Solo L. 13[redacted].

14) **Noli** - zona pianeggiante - ampio trilocale composto da: ingresso, due camere, cucina, bagno, due balconi. Cantina. L. 300 milioni.

73) **Noli** - vista mare - ampio quadrilocale con servizi e due balconi. Termoautonomo, ottimo [redacted] Prezzo interessante!

77) **Noli** - centro storico - completamente ristrutturato, ingresso, cucina, soggiorno, tre camere, bagno. Terrazza. Ideale prima casa!

117) **Spotorno** - attico - stupenda vista mare - su tre livelli composto da: soggiorno, 2 terrazze, cucina, tre camere, doppi servizi. Cantina, Garage. rara opportunità!

115) **Spotorno** - 400 ml mare - nuova costruzione - villetta su due livelli composta [redacted] ingresso, soggiorno, angolo cottura, camera, bagno, Giardino. Posto [redacted] privato. [redacted] L. 290 milioni.

4) **Spotorno** - alture - Nuovo - ampio bilocale composto di ingresso, soggiorno, angolo cottura, camera, bagno, ripostiglio. Balcone. Cor[redacted]. Posto auto privato. L. 190 milioni.

108) **Spotorno** - alture - in borgo storico - rustico completamente ristrutturato - ingresso, cucina, camera, bagno. Terrazza, Solo L. 160 milioni.

29) **Bergeggi** - in complesso residenziale - stupenda vista mare - ingresso, soggiorno, angolo cottura, camera, bagno, garage. Piscina. L. 290 milioni.

28) **Bergeggi** - unica nel suo genere - casa semindipendente su due livelli composta da: ingresso, soggiorno, cucina, camera, doppi servizi. Terrazza vista mare. Cortiletto. Ampio garage. Ottimo stato!

[redacted] LIGURE
Via Garibaldi, 12Tel. (019) 68.07.10 r.a.

42) **Finale Ligure** - in zona panoramica comoda al centro, proponiamo bilocale in ottime condizioni con: ingresso, soggiorno, cucinotta, camera, bagno, terrazzino. Possibilità box. Ottimo investimento. L. 240 milioni.

114) **Finale Ligure** - in piccola palazzina immersa nel verde, proponiamo ampio monolocale completamente arredato composto da: ingresso, soggiorno e camera, cucinino, bagno, balcone, soffitta. Vero affare L. 160 milioni.

153) **Finale Ligure** - in zona comoda ai servizi e al mare, proponiamo appartamento di recente ristrutturazione con: ingresso, soggiorno, cucinotta, due camere, bagno. Ampio terrazzo. Ottime condizioni. L. 285 milioni.

70) **Finale Ligure** - a 300 m dal mare, in zona comoda ai servizi, proponiamo appartamento di 85 mq composto da: ingresso, sala, cucina, due camere, bagno, balconata. Occasione unica. L. 260 milioni.

116) **Finale Ligure** - ideale prima casa, in zona centrale proponiamo appartamento con: ingresso, soggiorno, angolo cottura, due camere, bagno, ripostiglio, due balconi. Possibilità box. Vero affare L. 270 milioni.

58) **Finale Ligure** - centralissimo, attico con stupenda vista mare composto da: ingresso, sala, cucina, due camere, bagno, ripostiglio, terrazzo di 30 mq. Rara opportunità.

88) **Finale Ligure** - affacciato sulla splendida piazza centrale, proponiamo prestigioso appartamento disposto su due livelli con: ingresso, soggiorno, cucina, due camere, doppi servizi. Completamente ristrutturato. Occasione unica.

18) **Varigotti** - in zona panoramica proponiamo appartamento composto da: ingresso, cucina, sala, camera, bagno, ripostiglio, ampia terrazza con stupenda vista sul golfo. Ottime condizioni. Prezzo interessante.

82) **Finale Ligure** - entroterra, in villette a schiera di recente costruzione, proponiamo appartamento composto da: ingresso, soggiorno con angolo cottura, due camere, bagno, terrazzo, giardino, posto auto privato. Vero affare. L. 310 milioni.

127) **Feglino** - immersi nel verde, direttamente da impresa, proponiamo appartamenti di varia metratura e tipologia con giardini, terrazzi e posti auto privati a partire da L. 188 milioni.

PIETRA LIGURE 1
V.le Repubblica, [redacted]
Tel. (019) 615.951 r.a.

40) **Pietra Ligure** - 3 km dal mare in piccola palazzina immersa nel verde proponiamo: ingresso, soggiorno con angolo cottura, camera, bagno, balconata. Termoautonomo. L. 170 milioni.

113) **Pietra Ligure** - zona viale della Repubblica ultimo piano con ascensore, monolocale ristrutturato ed arredato. Termoautonomo. Luminoso occasione: L. 120 milioni.

27) **Pietra Ligure** - Centralissimo 80 m. dal mare appartamento di: ingresso, salone con angolo cottura, camera, bagno, due balconi. Ristrutturato. Vista mare. Richiesta interessante.

69) **Pietra Ligure** - ideale prima casa, centralissimo alloggio composto da: ingresso, soggiorno, cucina abitabile, tre camere, bagno, dispensa, bal[redacted], posto auto privato, cantina. L. 295 milioni.

67) **Pietra Ligure** - 500 ml dal mare, zona pianeggiante proponiamo appartamento composto da: ingresso, cucina, due camere, bagno, due balconi. vera occasione L. 220 milioni.

55) **Tovo San Giacomo** - in zona comoda ai negozi e ai servizi ampio trilocale su due livelli con doppi servizi e ampia balconata. Termoautonomo. Possibilità [redacted]. L. [redacted].

91) **Pietra Ligure** - zona residenziale proponiamo: ingresso, soggiorno, cucinino, camera, bagno, ripostiglio, terrazzo, balcone, cantina e box. Soleggiato. L. 275 milioni.

84) **Pietra Ligure** - 500 ml mare, in piccola p[redacted] ta ampio bilocale con ottima esposizione, termoautonomo. Minime spese condominiali. L. 215 milioni.

28) **Borgio Verezzi** - centro storico. Alloggio su due livelli [redacted] ingresso indipendente, ampio soggiorno con angolo cottura, camera, doppi s[redacted] terrazza. Ristrutturato ed arredato. Richiesta interessante.

1[redacted] **Borgio Verezzi** - Nel caratteristico centro storico, in casa d'epoca [redacted] composto da: ingresso, soggiorno, cucina, due camere, bagno, solarium. Affare. L. 196 milioni

PIETRA LIGURE [redacted]
Via Garibaldi, 62
Tel. (019) 62.66.60 r.a.

60) **Pietra Ligure** - 600 m dalla spiaggia. Zona residenziale due minuti dal centro: ingresso indipendente, soggiorno con angolo cottura, camera, bagno, balconata con splendida [redacted] L. 173 milioni.

1) **Pietra Ligure** - a 400 m mare, in complesso prestigioso "Le Mimose" ampia metratura: ingresso, soggiorno con cucinino, camera, bagno, ripostiglio e balcone. Vista mare. L. 240 milioni.

74) **Pietra Ligure** zona stazione F.S. secondo ed ultimo piano, ordinato: ingresso, cucina abitabile, salone, tre camere, bagno, ripostiglio, balconata. termoautonomo. L. 320 milioni.

62) **Pietra Ligure** - a 100 m mare, centralissimo: ingresso, cucina, due camere, bagno, balconata con vista aperta. Possibilità garage. Termoautonomo. L. 230 milioni.

56) **Pietra Ligure** - a 150 m dalla spiaggia, Confine con Loano. Ingresso, cucina, camera, bagno, ripostiglio, balconata. Completamente arredato. Ideale casa vacanze. L. 180 milioni.

91) **Pietra Ligure** - a 500 m spiaggia. In piccola palazzina ultimo piano: ingresso, cucina abitabile, camera, cameretta, bagno, due balconi. Cantina e posto auto. termoautonomo. L. 245 milioni.

5) **Pietra Ligure** - a pochi passi dal centro in piccola palazzina di recente costruzione: ingresso, cucina, due camere, bagno, due balconi. Cantina e posto auto. Termoautonomo. L. 290 milioni.

58) **Pietra Ligure** - mezza collina. In complesso residenziale tra i pini marittimi. Ingresso, ampio salone con cucinino, due camere, bagno, ripostiglio, balconata e giardino. Garage. Occasione.

33) **Pietra Ligure** - in villetta con stupenda vista mare, proponiamo ultimo piano. Ingresso indipendente, ampio e luminoso salone, cucina, due camere, bagno, due camere, bagno, due balconi. Possibilità box. L. 290 milioni.

6) **Pietra Ligure** - a 1,5 km mare. In caratteristica borgata ligure porzione di rustico indipendente da terra a tetto, completamente ristrutturato. Finiture eccezionali. L. 260 milioni.

LOANO
Via Garibaldi, 122
Tel. (019) 67.55.13 r.a.

33) **Loano** - a 399 m mare. Per gli amanti delle tran[redacted], ordinato bilocale con ingresso, cucina, camera [redacted] bagno, ampia balconata, possibilità posto auto condominiale. L. 190 milioni.

94) **Loano** - 400 ml spiaggia, ideale casa vacanze, alloggio composto da ingresso, tinello, cucinino, camera, servizi, spazioso balcone, buona esposizione, termoautonomo. L. 205 milioni.

34) **Loano** - centralissimo, ampio bilocale quinto piano con ascensore, composto da ingresso, tinello, cucinino, camera, bagno, balcone, riscaldamento autonomo, spese condominiali minime. L. 220 milioni.

90) **Loano** - Fronte mare, alloggio unico nel suo genere, con ingresso, soggiorno, angolo cottura, camera, bagno, ripostiglio, terrazzo, ottime condizioni. Incantevole vista mare, risc. autonomo.

144) **Loano** - in posizione panoramica, con relativa vista mare, appartamento di mq 50 con ingresso, soggiorno, angolo cottura, ampia camera, bagno, terrazzo, posto auto privato. Luminoso. L. 185 milioni.

14) **Loano** - Zona residenziale, villa mono/bifamiliare di mq 160 complessivi, disposta su due piani, solarium, giardino, posto auto coperto, ottime condizioni, stupenda vista mare. Trattative in sede.

162) **Loano** - 200 m mare, disponiamo di alloggio ideale seconda casa con ingresso, tinello, cucinino, camera, servizi, dispensa, ampio balcone, soffitta, buonissima esposizione, ordinato. L. 230 milioni.

8) **Loano** - [redacted] entroterra, in caratteristico borgo ligure, porzione di casa colonica, da personalizzare, possibilità piano terra e primo piano, con giardino o terrazzo. A partire da L. 125 milioni

128) [redacted] - adiacenze porto turistico, bilocale mq 55, con ingresso, [redacted], camera, bagno, ripostiglio, balcone, termoautonomo, discrete condizioni, ascensore. L. 210 milioni.

115) **Loano** - zona via Dante, ampio trilocale, in piccola palazzina, con ingresso, cucina, soggiorno, camera, terrazzo mq 20, due balconi, soffitta, soleggiatissimo, termoautonomo. L. 250 milioni.

BORGHETTO S.S
[redacted] PALME s.a.s.
AFFILIATO
Via Vittorio Veneto, 25
Tel. (0182) 97.14.44 r.a.

13) **Borghetto S.S.** - Lungomare, 3° piano [redacted] ascensore, appartamento composto da ingresso, soggiorno, cucinino, camera, bagno, ripostiglio e balcone, meravigliosa vista mare. Vero affare. Solo L. 210 milioni tratt.

[redacted] **Borghetto S.S.** - 300 metri mare, [redacted] ampio, soggiorno, cucinino, camera, bagno e balconata angolare. Stupenda vista panoramica. Occasionissima. L. 170 milioni.

21) **Borghetto S.S.** - zona Pineland proponiamo terreno agricolo di 2280 mq, piantumato, con vigna, provvisto di acqua e baracca, meraviglioso. Richiesta L. 90 milioni.

37) **Borghetto S.S.** - centralissimo: ingresso, cucina, camera, bagno, ripostiglio e balcone. Imperdibile opportunità. Solo L. 148 milioni.

38) **Borghetto S.S.** - Zona via Ponti, doppia esposizione, appartamento composto da ingresso, soggiorno, cucinino, camera, bagno, ripostiglio e 2 balconi. Interessante L. 200 milioni tratt.

47) **Borghetto S.S.** - zona via Ponti: ingresso, soggiorno-camera, cucinino, bagno e balcone, occasione da non perdere. L. 1[redacted] milioni.

50) **Borghetto S.S.** - 400 metri mare: ingresso, soggiorno, cucinino, camera, bagno, ripostiglio e balcone. Occasionissima. Solo L. 160 milioni.

102) **Borghetto S.S.** - a 500 metri dal mare attico, ingresso, cucina, [redacted], bagno, [redacted] veranda e terrazzo di 35 mq. Richiesta L. 210 milioni.

124) **Borghetto S.S.** - comodo ai negozi e ai servizi, appartamento composto da soggiorno-camera, cucinino, bagno e balcone. Buone condizioni. Arredato. L. 130 milioni tratt.

137) **Borghetto S.S.** - zona tranquilla, appartamento composto da ingresso, soggiorno, cucinino, 2 camere, bagno, ripostiglio e 2 balconi. [redacted] sottostante. Opportunità veramente unica. Solo L. 250 milioni.

[redacted]
LA TUA CASA s.n.c.
AFFILIATO
P.zza della Vittoria, 14
Tel. (0182) 93.16.15

36) **Ceriale** - in piccola e signorile palazzina, di recentissima costruzione, a pochi passi dal mare: ingresso, soggiorno con angolo cottura, 2 camere, bagno, e terrazza di 80 mq e box. Da non perdere L. 300 mil. trattabili

10) **Ceriale** - meraviglioso appartamento in villa: ingresso, ampio salone, cucina, 2 camere, bagno. Ristrutturato e rifinito nei più piccoli particolari. Posto auto. Totale vista mare. Solo L. 275 milioni.

7) **Ceriale** - sul lungomare a soli 5 m dalla spiaggia, occasione da non perdere: ampio ingresso, soggiorno, cucinino, 2 camere, bagno. Irrisorie le spese condominiali. Affare L. 190 mil.

102) **Ceriale** - nuovi, direttamente da impresa, proponiamo bilocali e trilocali, amatorialmente ristrutturati, con diverse metrature ed esposizioni, vista [redacted], posto auto privati. Da L. 190 mil.

118) **Ceriale** - occasione da non perdere, nuovo, mai abitato, ultimo bilocale, con ingresso, cucina abitabile, camera, bagno, terrazzone, riscaldamento autonomo. Posto auto condominiale L. 120 mil.

109) **Ceriale** - in contesto signorile, con vista mare, ingresso, soggiorno con angolo cottura, camera, cameretta, bagno, giardino antistante di proprietà. Completo di arredo. L. 240 milioni trattabili.

113) **Ceriale** - nuovo direttamente dall'impresa costruttrice: ingresso, ampio e luminoso soggiorno, angolo cottura, camera, bagno, terrazzo, termoautonomo. Interessantissimo. Solo L. 180 mil.

12) **Ceriale** - a soli 500 m dal mare, edificato curando i più piccoli particolari ed utilizzando l'esperienza accumulata in anni di lavoro impresa propone ultimo bilocale. Occasione L. 179 mil.

45) **Ceriale** - immerso nel verde con impareggiabile vista mare, proponiamo: ingresso indipendente, soggiorno con angolo cottura, 2 camere, bagno, lavanderia, box e giardino, completo con ottimo arredo. L. 300 mil.

17) **Ceriale** - abitabile subito, in ottime condizioni: ingresso, soggiorno, cucinino, camera, bagno, ripostiglio, 2 balconi con vista mare. Box. Solamente 225 mil.

ALBENGA
Via dei Mille, 94
Tel. (0182) 556.060 r.a.

203) **Albenga** affaccianissimo 300 m mare: ingresso, cucina abitabile, camera, bagno, balconata. Soltanto L. 150 milioni.

164) **Albenga** imperdibile opportunità recente salone d'ingresso, cucina, tre camere, bagno, termoautonomo, tre balconi. L. 270 milioni.

191) **Albenga** (v.le 8 Marzo artigianato). Perfetto stato: ingresso, soggiorno, angolo cottura, camera, bagno, ripostiglio, termoautonomo, [redacted] balconi, giardino, cantina, imperdibile. L. 175 milioni.

36) **Albenga** 1 km mare ristrutturato: ingresso, tinello, cucinotta, due camere, bagno, termoautonomo, balcone. L. 190 milioni.

70) **Albenga** 300 m spiaggia, attico: ingresso, tinello, cucinino, due camere, bagno, 65 mq terrazzo circostante. Stupenda vista mare.

35) **Albenga** 300 m mare ordinato: ingresso, soggiorno, cucinino, camera, bagno, balconata, Esposizione mare/isola Gallinara. L. 185 milioni.

176) **Albenga** centralissimo ristrutturato monolocale indipendente 38 mq più servizi. Solamente L. 95 milioni.

115) **Albenga** (v. Dalmazia) ultimo piano ascensore: ingresso, cucina, camera grande, bagno, tre balconi, cantina. In ordine. L. 165 milioni.

14) **Albenga** 20 metri dalla passeggiata. Ordinato: ingresso, tinello, cucinotta, 2 camere, bagno, ripostiglio, balconata. Imprendibile vista mare.

19) **Albenga** (Pontelungo) da riordinare in palazzina bipiano: ingresso alla genovese, cucina abitabile, [redacted] bagno, ripostiglio, termoautonomo, tre[redacted]. Unica opportunità [redacted]

ALASSIO
ALASSIO MARE s.r.l.
AFFILIATO
Via Dante, 216
Tel. (0182) 55.47.22 r.a.

108) **Alassio** centralissimo bilocale composto da: ingresso, soggiorno con angolo cottura, camera, bagno, balcone. Termoautonomo luminoso. Come nuovo. L. 265 milioni.

186) **Alassio** in zona panoramica e soleggiata appartamento con: ingresso, cucina, sala, due camere, bagno, ripostiglio. Ampia balconata con stupenda vista mare. Termoautonomo. L. 430 milioni.

247) **Alassio** a 4 km dal mare in contesto tipico ligure rustico indipendente da terra a tetto con ingresso cucina, sala, due camere, bagno, cantina da riordinare. Solo L. 130 milioni. Rara opportunità.

225) **Ala[redacted]** 1 km mare porzione di rustico da rialzare con: ingresso indipendente, cucina abitabile, sala, due camere, bagno, ripostiglio, sottotetto e due cantine, giardino. Vista mare. Oc[redacted] unica. L. 290 milioni.

216) **Alassio** Moglio [redacted] cuore del paese porzione di rustico di circa [redacted] mq con due balconi. Vista mare. Ideale casa vacanze. In buono stato solo L. 150 milioni.

233) **Alassio** a 700 metri dal mare in zona comoda ai servizi ampio trilocale con: ingresso, cucina abitabile, 2 camere, bagno, ripostiglio, balconata e cantina. Termoautonomo e luminoso.

117) **Alassio** zona p.zz[redacted] ale ristrutturato composto da: ingresso indipendente, soggiorno, cucinino, camera, bagno, disimpegno. Termoautonomo ottima opportunità. L. 300 milioni.

106) In zona tranquilla e panoramica, prestigioso attico di 130 mq circa con grande terrazzo e giardino. Posto auto, Termoautonomo, impagabile vista mare. Immobile di prestigio. Prezzo interessante.

226) **Laigueglia** vicinanze stazione ampio bilocale composto da ingresso soggiorno, angolo cottura, camera, bagno, ripostiglio. Termoautonomo, posto auto privato. Ordinato.

218) **Alassio** 700 metri dal mare in villa storica del '900 direttamente da impresa proponiamo bi-trilocali con rifiniture ricercate, termoautonomo. Posto auto privato. Incantevole vista mare monti.

ANDORA
ANDORA [redacted] s.a.s.
AFFILIATO
Via Andrea Doria, [redacted]
Tel. (0182) 88.10.22 r.a.

3) **Andora** località Testico proponiamo bilocali e trilocali di nuova costruzione con ampi terrazzi, giardini, box ed impagabile vista panoramica. Ottime finiture. A partire da L. 130 milioni.

4) **Andora** a 30 metri dal mare in prestigioso complesso residenziale bilocali e trilocali di nuova costruzione con terrazzi, giardini, box, cantina e stupenda vista mare a prezzi veramente interessanti.

2) **Andora** primo entroterra graziosissima villetta semindipendente composta da 3 camere, sala, cucina verandata, bagno, lavanderia, lavanderia e ampio giardino piantumato. Ottime condizioni. Solo L. 280 milioni.

9) **Andora** direttamente sul mare in complesso di recente costruzione bilocale con grande soggiorno, angolo cottura, [redacted], bagno e terrazzo di 60 mq, termoautonomo. Ottima esposizione

14) **Andora** in complesso residenziale con piscina, proponiamo ampio trilocale con ingresso, cucinino, soggiorno, due camere, bagno, cantina e due balconi. Posto auto. Termoautonomo. Completamente arredato.

10) **Andora** splendida vista sul golfo. Villa unifamiliare con ingresso, cucina, sala, due camere, bagno, lavanderia, box, balcone e grande giardino piantumato. Ottime condizioni. Soleggiatissimo. Trattative riservate.

18) **Andora** in complesso signorile, direttamente sulla passeggiata disponiamo di ampio trilocale con ingresso, cucinino, soggiorno, due camere, bagno, cantina e due balconi con stupenda vista mare.

19) **Andora** centralissimo sottoponiamo alla vostra attenzione appartamento composto da ingresso, cucina abitabile, sala, camera, bagno, due balconi e cantina. Comodo mare e negozi. Solo L. 340 milioni.

20) **Andora** a soli 600 metri dal mare proponiamo bilocale con ingresso, soggiorno, angolo cottura, bagno, camera e ampio balcone. Possibilità box. Perfette condizioni. Vera opportunità. Solo L. 210 milioni.

21) **Andora** a due passi dalla spiaggia disponiamo di ampio bilocale con ingresso, soggiorno con angolo cottura, camera, bagno e balcone. Molto luminoso. prezzo veramente interessante.

DIANO MARINA
AFFILIATO
Prossima apertura
Via Colombo 17a
Tel. (0182)55.47.22 r.a.

234) **Diano Marina** zona stazione appartamento in ordine terzo piano ingresso, sala, cucina, tre [redacted] camere, bagno, tre balconi, cantina, riscaldamento [redacted] autonomo. L. 400 milioni.

238) [redacted] **S. Pietro** casa indipendente completa[redacted] da ristrutturare disposta su 2 piani, cantina, terreno circa 100 mq. Posto [redacted] L. 100 milioni.

235) **Cervo** Villaggio dei Fiori, magazzino 15 [redacted] in ottimo stato, cancello elettrico con telecomando a distanza. L. 70 [redacted].

239) **Diano Arentino** villetta a schiera in residence piano terra: ingresso, sala, cucinino, bagno, 2 camere, semi interrato: taverna e garage, giardino circa 200 mq. ottime condizioni L. 350 [redacted].

237) **Diano Gorleri**, in tipico borgo ligure [redacted] niamo direttamente da impresa appartamenti [redacted] varie metrature con stupenda vista golfo Dianese a partire da L. 120 milioni.

212) **S. Bartolomeo al Mare** direttamente sulla spiaggia: trilocale in perfette condizioni, con impagabile vista [redacted]. Prezzo veramente interessante

13) **S. Bartolomeo al Mare**: 50 metri dalla spiaggia appartamento di ampia metratura in ottimo stato manutentivo. Trattativa riservata.

248) **Diano Marina**: centro storico monolocale completamente ristrutturato 50 metri dal mare, terrazzo. Solo L. 185 milioni.

210) **Diano Marina**: primo entroterra, immersa nel verde con stupenda vista panoramica 180 mq totali disposta su due piani, garage, stradina privata, prato inglese, 4000 mq di terreno. Vista mare. Trattative presso i nostri uffici.

B) **Diano Marina**: birreria ristorante fronte mare. Dehor coperto 50 posti, adatto per coppia, buon volume d'affari documentabili. Contratto nuovo con affitto mite. Affare unico in zona. L. 180 milioni.

CUNEO
MEDIAPROJECT s.r.l.
C.so Nizza, 63/a
Tel. (0171) 69.84.80 r.a.

Grande Fiera d'estate CUNEO
dal [redacted]
Vi [redacted]
[redacted]
[redacted]
3° Corridoio
[redacted]

FONDO CASA® Divisione Franchising
Via dei Mille, 94 17031 Albenga (sv) Tel. 0182 - 55.60.60 Fax 555.866
Internet://www.fondocasa.it e-mail direzione. commerciale@fondocasa.it
UNA NUOVA PROFESSIONE PER NUOVI IMPRENDITORI

... alcune proposte dalla Liguria

AGENTI IMMOBILIARI AL VOSTRO SERVIZIO

TORINO

[redacted] ALBERTO
AG CASE [redacted]
tel.5627747

ACCATINO ORESTE
EDILCASE s.r.l
tel.5613535

[redacted]
L'ISOLA IMMOBILIARE
tel.6630845

ALESSIO MARIO
SPAI IMMOBILI s.r.l
tel.544533

AMATO ALFONSO
SAIM
tel.5683283

ANDOARDI [redacted]
FIMITALIA [redacted]
tel.8995337

ARCUDI LETIZIA
ARCUDI CONSULENZE IMM.RI
tel.544643

ARFINENGO ENRICA
[redacted] VERAVALENTINI
tel.585852

ARIA GIORGIO
tel.395715

ARTANA GIANCARLO
MAIORA IMMOBILI
tel.4341261

ASSAMONEO CESARINA
CENTRO CASA s.r.l
[redacted]

ASSENZA ENZO
PROMOTER s.r.l
tel.3855212

AUDISIO GIUSEPPE
ECCOCASA IMANDIR S.p.A.
[redacted]

AVATANEO LODOVICO
FIMINTER IMMOBILI s.r.l
tel.5170021

[redacted] RAFFAELA
GABETTI S.p.A
tel.5767

BALDI INUS
[redacted] BIG IMMOBILIARE
tel.5617014

[redacted] FERDINANDO
BALDINI & C. s.r.l
tel.596771

[redacted] PIETRO
S.I.COM PROMOGROUP s.a.s.
tel.487739

BARBERO BRUNO
STUDIO BARBERO
tel.561[redacted]

BASSO GABRIELE
AUGUSTA INTERMEDIAZIONI [redacted]
tel.7712827

BATTAGLIA LEONARDO
ALTRE CASE
tel.7795556

BATTOCCHIO LORENZETTO SILVANO
BATTOCCHIO SERVIZI IMM.RI
tel.5819433

BAVUSO MARIO
BAVUSO-SPINELLA & C. s.a.s.
tel.5613542

BENVENUTO PAOLO
INV [redacted]
tel.5676283

[redacted] FELICE
[redacted] IMMOBILI
tel.6699831

[redacted] ALESSANDRO
tel.0337/225800

[redacted]
tel.549330

BERTAGNA GIOVANNI
IMMOBILIARI ASSOCIATI s.a.s
tel.318668[redacted]

BERTELLI [redacted]
BERTELLI & C. s.a.s
tel.5080387

[redacted]O
GABETTI S.p.A.
tel.5767

BERTINETTO PIERO
FAILLA & BERTINETTO s.r.l
tel.7712119

BIANCHINI FEDERICO
NUOVA SIS s.r.l.
tel.7715000

BIANCHINI MAURIZIO
NUOVA SIS s.r.l
tel.7715000

BIGLIERI MARCO
GABETTI S.p.A
tel.5767

BOGINO FULVIO
STUDIO BOGINO
tel.3197050

BOGNANDI MARCO
PANORAMA CASA s.n.c.
tel.7717047

[redacted] MARINO ROBERTO
GABETTI S.p.A
tel.5767

BONO [redacted]BERTO
tel.3359466

BORELLO ADRIANO
CONIM s.n.c.
tel.4475334

BORIO EZIO
GABETTI S.p.A
tel.5767

BORLA DOMENICO
tel.5171050

BORLA STEFANO
NUOVA SIS s.r.l
[redacted]

[redacted] PIERLUIGI
GABETTI S.p.A
tel.5767

[redacted] GIORGIO
STYMA
tel.6604503

BOZZO ANTONELLA
STUDIO IMMOBILIARE BOZZO
tel.6124144

BRANGERO GIANPIERO
G. & V. IMMOBILIARE s.a.s
tel.5684445

BRAY ELISA
EDILFIM s.r.l
tel.3059101

[redacted]
GABETTI S.p.A
tel.5767

BROCCI [redacted]
IMMOBILIARE BROCCI
tel.4343711

BRUNO MARIO
CASAPIU' SERVIZI IMM.RI
tel.501179

BUONADONNA VITANTONIO
VIANELLI & C. s.n.c
tel.5628613

BUSON LUCIANO
GEDIM S.p.A
tel.5627566

CABUTTI ERALDO
STUDIO TECNICO 2 C s.n.c
tel.6890934

CALVO LIVIO
GABETTI S.p.A
tel.5767

CAMERINI ANNA [redacted]
GABETTI S.p.A
tel.5767

[redacted] ANTONIO
SINTEDIL s.r.l.
tel.631910

[redacted] SERGIO
tel.343920

[redacted] DONATO
STUDIO CAPELLO
tel.886014

CAPRA GIANCARLA
RISPARMIO CASA
tel.5214155

CARBONE GIUSEPPE
[redacted] GRUPPO [redacted] NI IMM.[redacted] s.r.l
[redacted]

[redacted]ARETTA ALESSANDRO
A. CARETTA SOLUZIONI IMM.RI
[redacted]

CARGNINO FULVIO
COM. CASE s.r.l
tel.5625522

CARIA SIMONA
M.A.S. IMMOBILIARE s.a.s.
tel.500385

CARNINO PAOLO
APIEMME s.a.s.
tel.3853922

CASADEI FRANCO
FRANCO CASADEI IMMOBILI s.r.l.
tel.377180

CASSANO ANTONIO
IMMOBILIARE CASSANO
tel.4334170

[redacted] LIDIA
ALL CASE IMM.RE
tel.2217300

CASTELLI PATRIZIA
DOMUS AMMINISTRAZIONI s.[redacted]
tel.587887

CATTANEO MARIA CLOTILDE
tel.501277

CECCHI RAIMONDO
[redacted] CENTRO C.D.
tel.5622430

CERESER ANGELO
CERESER ANGELO E C. s.n.c.
tel.8126106

CERRATO MARCO
SILPA SERVIZI s.r.l.
tel.8129494

CERRATO MA[redacted]
SILPA SERVIZI s.r.l.
[redacted]

M. CASE s.a.s.
tel.7761647

CHIEFA DAMIANO
CASAPIEMONTE s.r.l.
tel.3182525

CHIOSSO ANTONIO
GABETTI S.p.A
tel.5767

CHIUSANO ANDREA
CHIUSANO & C. s.r.l.
tel.5687858

CIMINO GIOVANNI
GICIFIM DI CIMINO
tel.6632418

[redacted]6452

CIRIO MARIA TERESA
tel.3171685

CITIULO MASSIMO
A. MC. CASE s.a.s.
tel.0337/220613

CODONI VALERIA
ELIO CODONI IMMOBILI s.a.s.
tel.6602264

[redacted] ANGELA
[redacted]. COLOMBATTO & FURNARI
tel.837149

COLONNA CARMEN
tel.6502128

[redacted] ROSANNA
tel.352113

COMBA GUALTIERO
STUDIO COMBA
tel.396814

[redacted] DANILO
PERSONALCASE s.r.l.
tel.3290041

CORRIAS ANGELA
tel.0360/563391

COSCIA ROSITA
GEDIM S.p.A
tel.5627566

[redacted]E
LA.TO. IMMOBILIARE s.r.l.
tel.3190083

CURRÒ [redacted]
tel.531851

D'AMATO [redacted]
FUTURCASA DI D'AMATO
tel.3822786

DACOMO GIUSEPPE
tel.3199010

DATTILO ANTONIO MARIA
tel.5679879

DE [redacted] ELEONORA
CASAVIVA s.r.l.
tel.2489500

DE CRISTOFARO SILVANA
AFFAIRE s.r.l
tel.5613040

[redacted] MARTINI [redacted]
[redacted] IMMOBILI
tel.531005

DE [redacted] AMEDEO
[redacted] DE PATTA s.a.s.
tel.2167581

DE [redacted]
DESA DI DE SANTIS ANGELO
[redacted]

DEFILIPPI [redacted]
DEFILIPPIMMOBILI
tel.203450

DELZETTI GIUSEPPE
GABETTI S.p.A
tel.5767

DI MATTEO GIUSEPPE
LA GINEVRA
tel.4475051

[redacted] STEFANO CLAUDIO
[redacted] STEFANO STUDIO [redacted]
tel.593925

DIMATTEO VINCENZO
AMICACASA [redacted]
tel.3858538

DOLCETTI GIORGIO
STUDIO IMM.RE DOLCETTI
tel.533344

DOTTI BRUNO
FIMINTER IMMOBILI s.r.l.
tel.5170071

[redacted] AGOSTINO
AFFAIRE s.r.l.
[redacted]

[redacted] LUISA
FATO OIKOS s.a.s
tel.3358394

FAILLA ANGELO
PANORAMA CASA s.n.c
tel.7717047

[redacted] FILIPPO
FAILLA s.a.s
tel.[redacted]

[redacted]
FAILLA s.a.s.
[redacted]

FALCO DELIA
[redacted] FALCO DELIA
tel.675578

FALCO [redacted]
GABETTI S.p.A.
tel.5767

[redacted] STEFANO
ROSSOIMMOBILI
tel.5818103

FANTINO [redacted]
PRIMACASA DI FANTINO
tel.2263167

FANTINO MICHELE
STUDIO IRIS DUE
tel.280507

FAUSONE CESARE [redacted]
DATABANK IMM.[redacted] s.r.l.
tel.504092

FAVA ENZO
GABETTI S.p.A.
tel.5767

FENOCCHIO BRUNA
STUDIO BRUNA FENOCCHIO
tel.4376228

[redacted] MARCO
SICAFER s.r.l
tel.502156

FERRERO GIANFRANCO
MEC CASE
tel.546439

[redacted] ALESSANDRA
tel.485455

[redacted]OLO [redacted]
tel.3859780

FRACCHIA GIOVANNI
L'IMMOBILIARE s.r.l.
tel.503586

FRATIANNI VITO FRANCESCO
tel.[redacted]

FRECCERO LUCIANA
tel.4472678

FREIRIA OSCAR
LA BORSA IMMOBILIARE
tel.3294862

FURBATTO ROBERTO
FURBATTO IMMOBILI
tel.540909

[redacted] FEDERICA
[redacted] s.a.s.
tel.8994802

GAGNA PIETRO
[redacted]
tel.599782

GALLINA ADRIANA
TAIT s.a.s.
tel.5623931

GALLIPOLI MARIA [redacted]
INTERGAMMA DI GALLIPOLI
[redacted]

[redacted] MARCELLO
GIEMME IMM.RE
tel.3821320

GANDIGLIO [redacted]
STUDIO GANDIGLIO
tel.534161

GARZOTTO FABIOLA
GABETTI S.p.A
tel.5767

GATTI [redacted]
IPI INTERMEDIAZIONE s.r.l.
tel.6862911

[redacted] ALDO
[redacted] IMMOBILI
tel.4341261

GENOVESE VINCENZO
ALPIMMOBILI DI GENOVESE
[redacted]

[redacted] ENZO
EDILNORD s.r.l.
tel.6632512

[redacted] MIRELLA
CARASSO [redacted] s.a.s.
tel.3957800

GILARDINI ROSANNA
tel.502600

GIUBLENA [redacted]
GIUBLENA C/O STUDIO OBERTO
tel.7792422

[redacted] PIERANGELO
CONIM s.n.c.
tel.4475757

GIUSTETTO ANGELO
G.E.A. s.a.s.
tel.5628939

GORLA [redacted]
GR L'IMMOBILIARE s.r.l.
tel.320574

GRIBALDO SERGIO
EDILTORO IMMOBILIARE
tel.642312

GRIGNOLO OSVALDO
IMMOBILIARE IL PORTICO
tel.8177668

[redacted] FABIO MASSIMO
S.C.E. [redacted] DI ROSSO E C.
tel.5627768

GRIMALDI GUIDO
L'IMMOBILIARE s.r.l
tel.503666

GRIMALDI LUIGI
EUROGRIM s.a.s.
[redacted] s.a.s.
tel.5160411

IAVERNARO DAVIDE
STUDIO CLASS
tel.884[redacted]

ICARDI CARMELA
BELLORA IMMOBILIARE
tel.4110603

[redacted] MARIA GRAZIA
GABETTI S.p.A.
tel.5767

[redacted]
GIERRE IMMOBILIARE
tel.712719

LAGEARD [redacted]
EDILTORINO
tel.539795

LAMBIASE [redacted]
COGEST s.r.l. [redacted] RE
tel.5816741

LANNUTTI ROSSANO
LA SPINA REALE DI LANUTTI
tel.750691

LAZZARINO MAURIZIO
PANORAMA CASA s.n.c.
tel.7717047

LENTINI MICHELE
GABETTI S.p.A.
tel.5767

LEONE NICOLETTA
[redacted]488[redacted]

LO BUE [redacted]
L.B.A.
tel.748396

LUZZATI GIORGIO
EDILCASE s.r.l.
tel.5613535

LUZZATI MASSIMO
EDILCASE s.r.l.
tel.5613535

MACCHERONI [redacted]
tel.351913

MAGNANI ELENA
GABETTI S.p.A
tel.5767

[redacted]
STUDIO MAGRO
[redacted]

[redacted] LIDIA
SAIFI DI LIDIA MALAGNINO
tel.3180812

MANAVELLA SILVANA
NORDEDIL IMMOBILIARE [redacted]
tel.5663700

[redacted] CADORNA
tel.541020

MARIANELLI PIERO
tel.6500245

[redacted]LLI ROLANDO
CASA E IMPRESA s.r.l.
tel.548900

MARTONE DONATO
ABITAIA COMPAGNIA IMM.[redacted]
tel.5808112

[redacted] VINCENZO
STUDIO [redacted]
tel.8127288

MATERA CLAUDIO
[redacted] MATERA CLAUDIO
tel.591729

[redacted]

MAZZONE [redacted]
STUDIO [redacted]
tel.3294514

[redacted] LUCA
STUDIO SEI
tel.8170013

[redacted]
GIE 5 s.a.s
tel.836380

[redacted]
STUDIO MINA
tel.3293131

[redacted] ANGELO
FAILLA & BERTINETTO s.r.l.
tel.7412874

MUSSOLA PASQUALE
EDILMARK
tel.502636

[redacted] MARIA
STUDIO MITOLA
tel.6038470

MONTECCONE [redacted]
CLARIS
tel.7710889

[redacted]
CONSULEDILE [redacted]
tel.4374000

MONTICONE GIUSEPPE
IMMOBILIARE [redacted]
tel.3176632

MOREGGIO VITTORIANA
tel.2050240

MORI LAURA
GABETTI S.p.A.
tel.5767

MORTAROTTI SANDRA
tel.554[redacted]

MULAS GIAMPIETRO
ITI s.r.l.
tel.3192332

FIMAI
FEDERAZIONE ITALIANA
MEDIATORI AGENTI [redacted]
C.so Galileo Ferraris, 77 - 10128
TORINO - Tel. 011/59.58.39

MUSOLINO GIUSEPPE
ESIM ESPERTI SETTORE IMM.RE
tel.[redacted]

[redacted] ANTONELLO
GABETTI S.p.A
tel.5767

[redacted] FRER GUIDO
NEGRO GUIDO IMMOBILIARE
tel.3661013

[redacted] GIOVANNI
AGENZIA MEDIAZIONI IMM.RI NERVI
tel.7711723

NICOLOSO LUIGI
STUDIO SCAGLIONE
tel.3174141

NIZZA PIER LUIGI
tel.3165256

ORLANDINI LEO
ORLANDINI IMMOBILI
tel.353900

ORGO ERNESTO
TAIT s.a.s.
tel.5623931

ORTELLI GIORGIO
tel.597575

OTTAVIANI MAURILIO
SOGEM s.r.l.
tel.7710179

PANERO SERGIO
SERGIO PANERO INTERMEDIAZIONI
tel.537109

PARRI ALBERTO
tel.8192569

PASTORE FRANCA
PASTORE IMMOBILI
tel.4344645

PASTORE GIOVANNI
PASTORE s.n.c.
tel.4340071

PEDONE MICHELE
STUDIO PEDONE
tel.8127420

PELISSERO GUIDO
A.D.P. s.a.s.
tel.7764048

PELLEGRIN PIERGIORGIO
tel.544630

PENTO SERGIO
STUDIO PENTO
tel.4344121

PERASSI CARLO
NUOVA AS. SERV. IM. s.a.s
tel.8192871

PERGOLA PIETRO
REALE IMMOBILIARE s.r.l.
tel.6835440

PETITTI GUIDO
tel.351913

PICCABLOTTO PAOLO
A.PI. CASE s.n.c
tel.691250

PICCOLO GIOVANNI
GABETTI S.p.A
tel.5767

PIERMATTEO [redacted]
STUDIO PIERMATTEO
tel.702831

PIN ELVIO
STUDIO PIN s.a.s.
tel.[redacted]

PINTOR ANDREA
GABETTI S.p.A
tel.5767

[redacted]
PIP s.n.c.
tel.610341

PISTONE ANTONINO
PISTONE s.a.s.
tel.6172866

[redacted]

POLLEDRO MARIO
NUOVA IMMOBILIARE [redacted]
tel.4336802

POMARO MASSIMO
FINIMPRESA IMMOBILIARE
tel.5603006

PRATIS BORELLO EMMA
tel.596169

PRATO GIULIO
tel.4376523

PRONZO FRANCESCO
GABETTI S.p.A
tel.5767

PUGLIESE NICOLA
NICOLA PUGLIESE s.a.s.
tel.323041

QUARANTIELLO VELIA
ALL PROFESSIONAL SERVICE
tel.4733242

QUARTA RITA
FAILLA & BERTINETTO s.r.l.
tel.7412074

RABBIA ANTONIO
SERIM s.r.l.
tel.5629801

[redacted] FERRARIS
IMMOBILIARE FERRARIS
tel.8000209

RALLO VINCENZO
EXPOCASE
tel.505708

RAMELLA GAL PIERFRANCESCO
COCHISA s.n.c. IMM.RE
[redacted]

[redacted]
IMMOBILIARE PROGRESSO s.n.c.
tel.7719155

RAVINETTO GIUSEP[redacted]
IL TETTO s.n.c.
tel.3241274

RESTAINO TOMMASO
TECNOIMMOBILI s.n.c.
tel.7493022

RICCO PATRIZIA
INTERACTA s.[redacted] RICCO P. & C.
tel.5683628

RIEHLE ROBERTO
MOZART
tel.720671

RIGGIO [redacted]
GEDIM S.p.A
tel.5627568

RIVELLA CARLA
MONOPO[redacted]
tel.541676

LA TRANQU[illegible] DI UN [illegible]
CONTRATTO MERITA LA [illegible]
DI UN'AGENZIA ASS[illegible]IATA
ALLA FIMAI
MODULISTICA ADEGUATA ALLE DISPOSIZIONI CEE L. 52/96

ROSSETTO ROSALBA
DI SALVATORE
tel.5817183

ROSSI PIETRO
CONSULEDILE
tel.4374000

ROSSO STEFANO
STUDIO ROSSO STEFANO
tel.531537

ROSSOTTO [redacted]
GEDIM S.p.A.
tel.5627666

RUSSO ALESSANDRO
IMMOBILIARE SAVOIA
tel.7493916

RUSSO MARCELLO
OGGI CASA
tel.4733215

[redacted] SABATINO
tel.3851313

[redacted] SERVIZI IMMOBILIARI
tel.378700

SASSI NICOLA
EUROFID s.a.s.
tel.5818777

[redacted]IA
FAILLA & BERTINETTO s.r.l.
tel.7712119

[redacted]
tel.4471280

SCAVINO EZIO
SCAVINO IMMOBILI
tel.4373835

SCIBETTA MICHELE
CENTRO STUDI CASA
tel.850563

SENA SALVATORE
tel.542015

[redacted]
ESP IMMOBIL s.r.l.
tel.5619284

SILBANO ALFREDO
tel.4310293

SIMONCINI ALDO
SIMONCINI & POSTIGLIONE s.a.s.
tel.543870

SINNONE MARIA ROSARIA
SI.MA. IMMOBILIARE
tel.6634301

SOLARO CAMILLO
GABETTI S.p.A.
tel.5767

SOLINAS MARCO
tel.6960378

[redacted]
IMM.RE SOMMACAMPAGNA
tel.600158

SONNESSA SALVATORE
GABETTI S.p.A
tel.5767

SPARACIO[redacted]
EDIL. PRO. FIN
tel.757232

TABATABAEI SEYED DJAVAD
TABA & TABAI IMMOBILI
tel.6502137

TABATABAI SEYED DJAMAL
STUDIO TABATABAI
[redacted]

TAGLIAPIETRA GIOVANNI
RIALTO IMM.RE DI TAGLIAPIETRA
tel.5622252

TARASCO [redacted]
TARASCO IMMOBILI s.n.c.
tel.485255

TAVELLA LUIGI
tel.8127700

TEDESCHI ERMANN[redacted]
E.T.G. IMMOBILI s.r.l
tel.5712486

TORASSO GIOVANNI
CASAPIEMONTE s.r.l.
tel.3182525

[redacted]
tel.7724614

TORTA ALBERTO
STUDIO TECNICO IMM. TORTA
tel.5612077

TORTA FRANCO
STUDIO TECNICO IMM. TORTA
tel. 5612077

TOSCHINO FILIBERTO ROBE[redacted]
STUDIO T DIVISIONE IMM.RE
tel.3358135

TOSETTI GABRIELLA
STUDIO IMM.RE TOSETTI E C. s.n.c.
tel.6604849

TOTI LEA
FATO OIKOS s.a.s.
tel.3358394

TRUZZI ENRICO
SAN CARLO s.a.s.
tel.542782

TURRINI GIOVANNI
FLORIANA 85
tel.2735361

VACCHIANO MICHELE
CONSULENZA E MARKETING IMM.RE
tel.6504246

VAGLIENTI GIUSEPPE
GEDIM S.p.A.
tel.5627606

VALENTE SERGIO
I.T.I. s.r.l.
tel.3192332

VALENTINI VERA
STUDIO VERAVALENTINI
tel.595852

[redacted] VINCENZO
CASAEUROPEA s.r.l.
tel.9178000

VARALDA MASSIMO
tel.6601112

VASSALLO GIUSEPPE
GRUPPO CASA s.n.c.
tel.6682979

VEGLIA LIDIA
STUDIO DEFILIPPI DI VEGLIA
tel.4337120

VERDELLI GIUSEPPE
tel.[redacted]

VIALE ELIO
EDILCENTRO s.a.s.
tel.501717

VIANELLI RENATO
VIANELLI & C s.n.c.
tel.5628613

VINCENZINI ELEONORA
FAILLA [redacted] BERTINETTO s.r.l.
tel.7412874

VIOLANTE GIUSEPPE
tel.4112209

VIRGOPIA FILIPPO
SERIM s.r.l.
tel.5629801

VISCA MANUELA
tel.8190804

VISCONTI WALTER
[redacted]
tel.5628487

VITTONATTO ANGELA
MT STUDIO MONGIOVI' s.n.c.
tel.4336751

[redacted]
TORINO MARE
tel.4375555

VOLA LUCIANA
IMMOBILIARE VOLA
tel.4381385

XAUSA LUIGINA
FLOVIO IMMOBILIARE
tel.[redacted]

ZUANI [redacted]
GABETTI S.p.A.
tel.5767

[redacted]

[redacted]RDI
AGENZIA IMM.RE [redacted]

ALPIGNANO

[redacted]
IMMOBILIARE STUDIO G.B. s.r.l
tel.9676423

AVIGLIANA

MOLINERO MICHELE
CENTRO SERVIZI IMM.RI
tel.9312560

BAGNOLO PIEMONTE

MANAVELLA [redacted]
IMMOBILIARE MANAVELLA
tel.0175/392898

BARDONECCHIA

FERRARIS MARCO
SICAFER s.r.l.
tel.0122/99715

BARGE (CUNEO)

[redacted] FALTER
ST.IMMRE CASE [redacted] CASE NEW HOUSE
tel.0175/345123

BEINASCO

[redacted] ALFONSO
EMMESI s.r.l.
tel.3497818

[redacted]
G.S.L. IMMOBILIARE s.r.l.
tel.3971707

BIELLA

ZOLA MARCO
AGENZIA IMM.RE [redacted]
tel.015/401493

[redacted] TORINESE

PICCO ANTONIO
BIRAGO s.a.s.
tel.4701465

[redacted]IA

FORTISI MARGHERITA
CASA AMICA
tel.0163/200208

BUSSOLENO

[redacted]
COLETTO [redacted]
tel.0122/49577

LO SCALZO GIUSEPPE
L'IMMOBILIARE LO SCALZO
tel.0122/647344

CALUSO

PAGANI [redacted]
S.I.F.A. [redacted]
tel.9831583

[redacted]

[redacted] VECCHIO
tel.9722292

FONTANA PATRIZIA
[redacted] VECCHIO
tel.9893293

CARMAGNOLA

MURATORE FRANCO
IMMOBILIARE I.C.M.
tel.9773714

CASELLE

BATTISTELLA FRANCA
EDILINVESTIMENTI
tel.9912949

CAVAGNOLO

NICOLA FRANCO
ESSERCI AGENZIA IMM.[redacted]
tel.9156070

CAVOUR

BONANSEA ENRICO
[redacted] DI BONANSEA
tel.0121/6668

PASCHETTA BRUNO
IMMOBILIARE [redacted]
tel.0121/6166

CERES

[redacted]CCHIO ANGELO
LA BUSSOLA IMM.RE
tel.0123/53329

CHIERI

ALOI GIUSEPPE
CHIERIMMOBILI
tel.9423867

BELLANTONI GIOVANNA
ESSESTUDIO C.TRO SERV. IMM.RI s.n.c.
tel.9411880

BOASSO GIOVANNI
CHIERIMMOBILI
tel.9423887

PRETI SIMONETTA
IMMOBILIARE LUPO s.n.c.
tel. 9421646

CHIVASSO

ACIDE CINZIA
GIFET s.r.l.
tel.9116047

CIGLIUTI LINO
C.S IMMOBILIARE [redacted]
tel.9113278

[redacted] WALTER
tel.9116047

CIRIÈ

BARBUTO TIZIANO
GLOBE IMMOBILIARE
tel.9211498

SENSO SERGIO
EUROIMMOBILIARE
[redacted]
tel.9214852

GAY VINCENZO
CENTRO SERVIZI IMMOBILIARI
tel.9205432

MAGISTRELLI [redacted]
MAGISTRELLI [redacted] s.n.c.
tel.[redacted]

[redacted]
IMMOBILIARE S. GIORGIO s.n.c
tel.9210275

SIMONATO GIORGIA
CASA NOVA s.a.s.
[redacted]

COCCONATO D'ASTI

PERSONO GIUSEPPE
[redacted]

COLLEGNO

BUSSI ELIO
GABETTI S.p.A
tel.5767

CARUSO ANGELO
tel.4050005

CHIOLA ENZO
tel.4053090

MURGI FRANCESCO
IMMOBILIARE PARADISO
tel.761219

PAVAN MARCO
CASASTANDAR s.a.s
tel.4054443

TARDANICO GIUSEPPE
[redacted] PRIMAVERA s.n.c.
tel.4054285

CORIO

CAT GENOVA ELENA
CORIO CASA
tel.928405

CRESCENTI[redacted]

POY GIOVANNI
CENTRO IMMOBILIARE s.a.s.
tel.0161/843368

CUMIANA

PICCO DANILO
IMMOBILIARE PICCO
[redacted]

DRUENTO

FURNO LAURA
tel.9845748

FERRIERA

[redacted] PAOLA
PRONTI CASA
[redacted]

FOSSANO

MARIANI [redacted]
FLORIO 2 [redacted]
tel.0172/60295

[redacted] CANAVESE

[redacted] DOMENICO
tel.9251413

[redacted]

[redacted] ELVI
[redacted] L'IMMOBILIARE s.r.l.
tel.0121/352210

GIAVENO

GAIOTTO LORELLA
VALSANGONE IMMOBILIARE
tel.9378227

[redacted]
VALSANGONE IMMOBILIARE
tel.9376227

GROSSO [redacted]

BALBO [redacted]
SERVIZI IMM.[redacted]
tel.9267011

GRUGLIASCO

[redacted] PAOLA
tel.4118279

IVREA

[redacted] GROSSO MARINA
tel.0125/230776

BONINO FRANCO
BONINO STUDIO GESTIONI IMM.RI
tel.0125/613672

BUAT ANTONELLA
[redacted]
tel.0125/48242

COLOSSO MARIO
COLOSSO IMMOBILIARE
tel.0125/48242

[redacted]
IMMOBILIARE TORREANO
[redacted].0125/424387

[redacted]

CAMPINI [redacted]
[redacted]

COTTURRI [redacted]
LA.TO. [redacted] s.r.l
tel.0123/77216

LEINÌ

CARONI ORIETTA
CASAFUTURA IMMOBILIARE
tel.9974198

LUSERNA S.GIOVANNI

BUFFA LAURA
B AND B SERVIZI IMM.RI s.a.s.
tel.0121/909949

COLOMBA DANILO
IMMOBILIARE LA COLOMBA
tel.0121/901617

MAPPANO

[redacted] DANIELA
[redacted] IMMOBILI s.n.c.
tel.9968548

[redacted]

GABETTI [redacted]
[redacted] S.p.A.
tel.02/77551

MONCALIERI

CUSANO ETTORE
IMMOBILIARE [redacted]
tel.6813373

[redacted]
S FB
tel.[redacted]

FERRERO SERGIO
NUOVA PRESTIM s.n.c.
tel.6055776

GRASSOTTI ALBERTO
ACTIVA s.n.c.
tel.6642758

GREGORIO MARIAROSA
CERUTTI & CERUTTI
tel.6407153

NEGRI SERGIO
NEGRI S. E TAMAGNONE I. [redacted]
[redacted].6404007

PELOSI MARIA IDA
LA COMPETENTE [redacted].RE
[redacted]

TAMAGNONE IGOR
NEGRI S. E TAMAGNONE I. s.n.c.
[redacted].6404067

MONTALTO DORA

[redacted].0125/650618

NICHELINO

CUSANO [redacted]
LE TEGOLE
tel.6801082

GHI ERMENEGILDO
[redacted]

PARISI MARIA PIA
PARISI [redacted]
tel.6061412

VIALE OSVALDO
EDIL NIKE s.a.s.
[redacted]

NONE

ALLASIA DAVIDE
tel.9863378

ORBASSANO

BORTOLANI MORENO
L'IMMOBILE DI BORTOLANI
tel.9034705

CREA GRAZIELLA
KRONOS, s.a.s.
tel.9032500

CREA SANTO
SAGOR
tel.9037508

POSSETTO RITA
ERREPI
tel.9013044

OULX

CAVALLERO MARGHERITA
ALPI IMMOBILIARE s.r.l
tel.0[redacted]

PEROSA ARGENTINA

MENUSAN FERRUCCIO
tel. 0121/803299

PIANEZZA

MARIETTA PAOLA
[redacted] DI MARIETTA PAOLA
[redacted]

PINER[redacted]

BENSO[redacted]
FUTUR[redacted]ASA s.a.s.
tel.0121/794506

BIANCIOTTO ORESTE
SOLUZIONE CASA s.n.c.
tel.0121/794324

BLANC MAURO
AGENZIA IMM.RE BLANC s.n.c.
tel.0121/374423

BOSCO DAVIDE
tel.0121/794324

[redacted]
STUDIO s.a.s.
[redacted].0121/322412

[redacted]LIANI
[redacted] s.a.s.
tel.0121/398565

GIRAUDO LIVIO
GIRAUDO CONSULENZA [redacted]
tel.0121/321992

GORLA EZIO
G.R. L'IMM.RE s.r.l.
tel.0121/322789

LUCANO ROBERTO
IMM.RE LUCANO
tel.0121/75064

MERLO PIERGIORGIO
NASI & NEGRO
tel.0121/75096

NASI FRANCESCO
NASI & [redacted]
tel.0121/75096

[redacted] PIERANGELO
NASI & NEGRO
tel.0121/75096

[redacted]
PUNTOCASA IMM. RIUNITE
tel.0121/321700

[redacted] MARCO
[redacted] PINEROLO IMM.RE
tel.0121/322641

RINAUDO MAURIZIO
RINAUDO MAURIZIO & C. s.a.s.
tel.0121/794090

ROSSETTO MAURO
AZIENDA STUDIO s.[redacted]
tel.0121/323392

[redacted]

[redacted] LEONARDO
STUDIO [redacted] REALTY
tel.842821

POIRINO

[redacted] ANTONIO
ARCH. [redacted]
tel.9450567

NESCI STEFANIA
ESTEN IMMOBILIARE s.n.c.
tel.9462456

PRALI

PEYROT FRANCO
LA BAITO
tel.0121/807505

RIVALTA

SEGARELLI [redacted]SSELLA
IMMOBILIARE EUROCASA s.a.s.
tel.9032373

RIVAROLO

FATIGA LUCIA
MBF
tel.0124/25976

MORLETTO PIER [redacted]
MORLETTO IMMOBILIARE [redacted]
tel.0124/27820

RIVOLI

BARARDO TIZIANA
ARCADIA IMMOBILIARE
tel.9581838

PACCO' ROBERTO
STUDIO PACCO'
tel.9533017

TURIN CARLO
TURINCASE DI TURIN CARLO
tel.9533131

RUBIANA

COLETTO GIUSEPPE
tel.[redacted]

S. [redacted]

GIORDA LAURA
PUNTO IMMOBILIARE VALSUSA
tel.939694

S. BENIGNO CANAVESE

TUSINO GIANFRANCO
tel.9887031

S. FRANC. AL. CAMPO

VOTTERO VIUTRELLA LOREDANA
IMM.RE BALLESIO s.a.s.
tel.9275138

[redacted]. GILLIO

PRATO FABRIZIO
VALCERONDA IMM.RE
tel.9840778

SAN MAURIZIO CANAVESE

ZAMPOLLO MARCELLINA
tel.9245091

S. SICARIO

AMBROSIANI ALESSANDRO
IMM.RE HOLIDAY s.n.c.
tel.0122/811808

SESTRIERE

[redacted]
STUDIO IMMOBILIARE [redacted]
tel. 0122/755157

POZZA TIZIANO
SS[redacted]
tel.0122/755163

SETTIMO [redacted]

APA FERRUCCIO
SETTIMO CASE
tel.8979839

COMOGLIO CLAUDIO
CENTRO IMMOBILIARE
tel.8972570

CREPALDI [redacted]
IMMOBILIARE CREPALDI
tel.8972580

REDOLFI TEZZAT ADALGISA
PROGETTO CASA s.a.s
tel.[redacted]

TORRE PELLICE

STEFANETTO [redacted]
LA TORRE s.a.s DI STEFANETTO
tel.0121/953272

TROFARELLO

NATTA GIOVANNI
tel.6490776

VENARIA

[redacted] LAURA
FINTEKNO
[redacted]

FRAGALE [redacted]
AGEA
tel.4521306

ORSINI [redacted]
ORSINI INTERSERVIZI IMM.RI
[redacted]

VILLAFRANCA PIEMONTE

PASCHETTA BRUNO
IMMOBILIARE PASCHETTA
[redacted]

VILLASTELLONE

VIRANO PAOLO
EMMEVI DAVIMAR [redacted]
tel.9619195

VOLPIANO

GENNARI GIULIANO
G 2
tel.9882253

VINOVO

FERRERO LUANA
IMMOBILIARE FERRERO
[redacted]

MONACO (FRANCIA)

[redacted] CARLO
[redacted] IMMOBILIER
tel.0037/793502530

PONTREMOLI (MASSA CARRARA)

BICA [redacted]
tel.0337/204808

europhoto

APERTO AGOSTO

Le tue foto grandi così

(Thailandia: i templi di Sukhothai)

Formato 12x18 cm su carta Kodak Roy

Non sbiadire i tuoi ricordi!

*Noi ti regaliamo la qualità ti garantiamo la puntualità e l'assortimento**

Il centralissimo punto pellicole in p.zza C. Felice (fronte negozio)

* Formati 10x16 - 11x16 - 12x18 - Superficie lucida o satinata - con o senza bordo

europhoto
HI-FI TELEFONIA OTTICA ASTRONOMIA

due negozi a TORINO:

GRANDI PROMOZIONI SINO AL 13/9

Piazza Carlo Felice 23 - Tel. 011 / 562.94.52
Corso Siracusa 196 - Tel. 011 / 311.51.11

f.lli BALANGERO i mobilieri

Dedicato a chi ama la propria casa

I Fratelli Balangero, dopo essersi formati presso una vecchia scuola saluzzese, operano come mobilieri da più di quarant'anni: dalla lunga esperienza maturata e dalla ricerca di un sempre più alto livello di qualità e di eleganza dei loro manufatti, nasce uno scrigno di tesori che Vi invitiamo a scoprire.

Nei nostri saloni espositivi troverete proposte di arredamento completo per la Vostra casa, che rispondono alle esigenze di chi cerca, insieme alla funzionalità, un valore che cresce nel tempo.

«SIAMO PRESENTI ALLA 59ª MOSTRA NAZIONALE DELL'ARREDAMENTO ARTIGIANATO E ANTIQUARIATO DI SALUZZO»

APERTO LE DOMENICHE 14-21-28 SETTEMBRE

F.LLI BALANGERO - ARREDAMENTI E MOBILI D'EPOCA - REVELLO (CN) - STATALE SALUZZO-REVELLO - VIA VALLE PO, 36 TEL. E FAX 0175 257.276

PUBBLICITÀ

Grande scelta, facilitazioni di pagamento e professionalità al Gruppo Alta Italia

Estate: la moda in pelliccia

Andora è all'insegna della promozione

Un tuffo nella qualità, un viaggio nell'appassionante mondo delle pellicce. Ad Andora, nella dolce piana affacciata sulla Riviera savonese, dove il Gruppo Alta Italia by Ramello propone una promozione estiva ineguagliabile per la classe dei capi offerti, le opportunità dei prezzi, le facilitazioni di pagamento. Acquistare una pelliccia o un capo in pelle d'estate è al mare conviene. Il Gruppo Alta Italia by Ramello da cinque anni ha la sua unica sede ad Andora, ma è una realtà molto conosciuta e stimata nel settore. Da 28 anni infatti la signora Emma Ramello è un punto di riferimento della pellicceria a Torino e il figlio Carlo Pesce ora guida con identica passione e uguale successo la sede ligure.

Raggiungere il negozio di Andora è facilissimo: il casello autostradale è a due chilometri esatti dal negozio con un percorso molto semplice e completamente pianeggiante; le possibilità di parcheggio soddisfano anche le esigenze dei grandi numeri. La clientela è estremamente variegata sia per età che per provenienza: Genova, Milano, Torino, la Costa Azzurra "sfruttano" la posizione baricentrica di Andora rispetto alla Francia e alle grandi città del Nord Italia, così com'è elevato il numero di acquirenti fra chi si è trasferito stabilmente a bearsi del dolce clima della Riviera.

È importante sottolineare che il negozio è aperto nei giorni festivi e che è disponibile a fornire ai clienti la consulenza per i soggiorni alberghieri e per i ristoranti (specie dell'interno, con le proposte più ghiotte della gastronomia ligure).

Mille ragioni dunque per venire con fiducia ad Andora e la visita (l'entrata è libera) al negozio Gruppo Alta Italia sarà una piacevole sorpresa. Anzitutto per la professionalità di chi vi riceve: una lunga tradizione di famiglia nella pellicceria, poi per l'enorme assortimento sui due piani, uno dedicato alla pellicceria, l'altro ai capi in pelle, un vero punto di riferimento con il miglior rapporto possibile fra qualità e prezzo.

Già, i prezzi, perchè l'estate offre piacevoli sorprese. Dal 13 luglio al 30 settembre sarà possibile cambiare la vecchia pelliccia con una nuova ottenendo una valutazione massima di sei milioni che ovviamente verranno scalati dal costo di acquisto (operazione possibile anche per la pelle, con un massimo di un milione per il vecchio capo) e i pagamenti potranno anche essere dilazionati in dodici mesi senza interessi. Fra pochi giorni, a due passi di distanza, verrà aperta una nuova sede, un atelier di alta moda in cui saranno proposte soltanto pellicce "uniche", sia per la preziosità della pelle che per la ricercatezza della linea.

Ma dopo un acquisto al Gruppo Alta Italia non sarete abbandonati: il cliente ad Andora non è un numero, ma un amico degno di un valido servizio post vendita con informazioni costanti lungo l'anno, condizioni particolari per ammodernamenti e riparazioni, inviti a sfilate. Le giuste attenzioni per premiare chi ha compiuto una scelta felice e di gran classe.

Un' anticipazione per l'inverno: al di là dei "classici" intramontabili, l'innalzamento medio delle temperature negli inverni europei spinge la moda verso capi più leggeri e a pelo corto, dai rat rasati ai castorini lontrati, dal petit gris al persiano colorato fino alla "pelliccia non pelliccia", cioè il capo reversibile con un lato di cuoio stampato, tessuto impermeabile o in seta.

Ma nelle prossime settimane entreremo più in dettaglio e vi faremo conoscere come nasce la qualità del Gruppo Alta Italia, dalle appassionanti aste sui mercati del Grande Nord, al lavoro di concerie e ateliers, al capi più di tendenza. Avrete così una prima conoscenza di come vedono la luce le meraviglie che troverete ad Andora, in via Cristoforo Colombo 34; tel 0182/86710.

La pelliccia è la realizzazione di un sogno; al Gruppo Alta Italia diventerà una fantastica realtà.

DIRETTAMENTE DAL COSTRUTTORE - NESSUN COMPENSO DI INTERMEDIAZIONE

da sempre in costa azzurra vi proponiamo le case più belle

Da più di cinque anni siamo l'unico punto di riferimento per tutti coloro che desiderano acquistare una casa in Costa Azzurra, che vogliono saperne di più, che desiderano sapere come ottenere un mutuo francese e quanto costa, che ci chiedono quali sono garanzie, leggi e tasse per chi acquista. Da più di cinque anni siamo una certezza per chi ha acquistato da noi e continua ad utilizzare, anche a distanza di tempo, il nostro efficiente servizio post vendita. Per avere quindi informazioni per acquistare una casa in Costa Azzurra, è meglio prima chiedere a noi.

MENTONE

Bilocali con terrazzo a due passi dal mare ■ dal Casinò, con un rapporto qualità prezzo decisamente vantaggioso a partire da **210 MILIONI**.

NIZZA

Tre diverse opportunità d'acquisto (centro storico, collina vista mare e centro città, alle spalle del Negresco) per vivere tutto l'anno.

GOLFE JUAN

Vantaggiose opportunità (in residence con piscina sul porticciolo turistico) per chi desidera abbinare vacanza e investimento a partire da **125 MILIONI**.

ST. RAPHAEL

Bilocali con terrazza in residence con piscina e parco privato in zona residenziale con possibilità parking o garage a partire da **113 MILIONI**.

ANTIBES

Due alternative adatte a due diverse filosofie di vita, una nel centro storico della città provenzale ■ partire da lire **130 MILIONI**, la seconda sul mare, con garage, a partire da lire ■ **MILIONI.**

PROVENZA

Grandi possibilità di scelta in uno straordinario comprensorio privato di 180 ettari con campo da golf e grande lago.

ST TROPEZ

In uno straordinario comprensorio privato situato nel Golfo di Saint Tropez, dove tutto è ideato per grandi vacanze (piscine, campi da tennis, da pallavolo, lago artificiale...), appartamenti a partire da **240 MILIONI** e ville con cucina, soggiorno, due camere da letto, due bagni, cantina, ampi terrazzi e giardino a partire da **750 MILIONI**. Un prodotto raro, unico ed esclusivo!

Avrete così la possibilità di ricevere gratuitamente RealCard, uno strumento indispensabile per vivere meglio in Costa Azzurra.

Per acquistare, o saperne di più, contattateci!

Un nostro funzionario studierà con voi l'appartamento o la formula di acquisto che meglio si adatta alle vostre esigenze. Per saperne di più chiamateci. Saremo a vostra disposizione, anche a casa vostra.

ESEMPI DI MUTUO AL 70%

130.000.000	210.000.000
ACCONTO	ACCONTO
6.500.000	**10.500.000**
SALDO (DAL NOTAIO)	SALDO (DAL NOTAIO)
32.500.000	**52.500.000**
120 RATE MENSILI DA	120 RATE MENSILI DA
1.000.000	**1.570.000**
POSSIB. REDDITO MESE	POSSIB. REDDITO MESE
900.000	**1.200.000**

REFERENZE BANCARIE

Banco Ambrosiano Veneto, Sede di Genova, Piazza Dante
Banque La Henin, Sede di Nizza, Rue Pastorelli 29

Desidero ricevere informazioni sulla vostra iniziativa di .....

NOME

INDIRIZZO

CITTÀ

TEL

ST - SEMPRE

IN COSTA AZZURRA CHIAMATE LO 0033-4-93631909

ORARI DI SEDE 11 - 31 AGOSTO 15.30 - 18.30

Leader Real Estate

Via [illegible], Genova, Tel. (010) 365.996, Fax (010) 364.216.
[illegible] http://[illegible]aderrealestate.com - INDIRIZZO E-MAIL: leader@leaderrealestate.com

1991 5 1996

DIRETTAMENTE DAL COSTRUTTORE - NESSUN COMPENSO DI INTERMEDIAZIONE

da sempre in costa azzurra vi proponiamo le case più belle

Da più di cinque anni siamo l'unico punto di riferimento per tutti coloro che desiderano acquistare una casa in Costa Azzurra, che vogliono saperne di più, che desiderano sapere come ottenere un mutuo francese e quanto costa, che ci chiedono quali sono garanzie, leggi e tasse per chi acquista. Da più di cinque anni siamo una certezza per chi ha acquistato da noi e continua ad utilizzare, anche a distanza di tempo, il nostro efficiente servizio post vendita. Per avere quindi informazioni per acquistare una casa in Costa Azzurra, è meglio prima chiedere a noi.

Avrete così la possibilità di ricevere gratuitamente RealCard, uno strumento indispensabile per vivere meglio in Costa Azzurra.

MENTONE

Bilocali con terrazzo a due passi dal mare e dal Casinò, con un rapporto qualità prezzo decisamente vantaggioso a partire da **210 MILIONI**.

NIZZA

Tre diverse opportunità d'acquisto (centro storico, collina vista mare e centro città, alle spalle del Negresco) per vivere tutto l'anno.

GOLFE JUAN

Vantaggiose opportunità (in residence con piscina sul porticciolo turistico) per chi desidera abbinare vacanza e investimento a partire da **125 MILIONI**.

ST. RAPHAEL

Bilocali con terrazza in residence con piscina e parco privato in zona residenziale con possibilità parking e garage a partire da **113 MILIONI**.

ANTIBES

Due alternative adatte a due diverse filosofie di vita, una nel centro storico della città provenzale a partire da lire **130 MILIONI**, la seconda sul mare, con garage, a partire da lire **330 MILIONI.**

PROVENZA

Grandi possibilità di scelta in uno straordinario comprensorio privato di 180 ettari con campo da golf e grande lago.

ST. TROPEZ

In uno straordinario comprensorio privato situato nel Golfo di Saint Tropez, dove tutto è ideato per grandi vacanze (piscine, campi da tennis, da pallavolo, lago artificiale...), appartamenti a partire da **240 MILIONI** e ville con cucina, soggiorno, due camere da letto, due bagni, cantina, ampi terrazzi e giardino a partire da **750 MILIONI**. Un prodotto raro, unico ed esclusivo!

Per acquistare, a saperne di più, contattateci!

Un nostro funzionario studierà con voi l'appartamento o la formula di acquisto che meglio si adatta alle vostre esigenze. Per saperne di più chiamateci. Saremo a vostra disposizione, anche a casa vostra.

ESEMPI DI MUTUO AL 70%

130.000.000	210.000.000
ACCONTO	ACCONTO
6.500.000	**10.500.000**
SALDO (DAL NOTAIO)	SALDO (DAL NOTAIO)
32.500.000	**52.500.000**
120 RATE MENSILI DA	120 RATE MENSILI DA
1.000.000	**1.570.000**
POSSIB. REDDITO MESE	POSSIB. REDDITO MESE
900.000	**1.200.000**

REFERENZE BANCARIE

Banco Ambrosiano Veneto, Sede di Genova, Piazza Dante
Banque La Henin, Sede di Nizza, Rue Pastorelli 29

Desidero ricevere informazioni sulla vostra iniziativa di .....

NOME

INDIRIZZO

CITTÀ

TEL

ST - SEMPRE

IN COSTA AZZURRA
CHIAMATE LO
0033-4-93631909

ORARI DI SEDE
11 - 31 AGOSTO
15.30 - 18.30

Leader Real Estate

Via De Gasperi 1, Genova, Tel. (010) 565.996, Fax (010) 364.216

INTERNET: http://www.leaderrealestate.com - E-MAIL: leader@leaderrealestate.com

1991 5 1996

Per la pubblicità su
LA STAMPA
PK
publikompass
17100 SAVONA
Piazza G. Marconi 3/5-3/6
Tel. (019) 814.887-811.182
16121
Via C. R. Ceccardi 1/14
Tel. (010) 540.184-592.560

LA STAMPA
GENOVA
E LEVANTE

Per la pubblicità su
LA STAMPA
PK
publikompass
20123 MILANO
G. Carducci
Tel. (02) 864.701
10126 TORINO
Corso Massimo agliò
Tel. (011) 666.52.11

Genova, via Varese 2, tel. 565.716-532.272

Vertice Regione-Autostrade: una strada per collegare l'aeroporto con lungomare Canepa

Bretella, riparte il progetto

Otto miliardi per un'alternativa all'autostrada

GENOVA. La Regione e la Società Autostrade hanno siglato ieri mattina una nota d'intenti che precederà, nel giro di pochi mesi, una convenzione cui prenderà parte anche l'Anas per una serie di realizzazioni concrete sui temi più urgenti della viabilità ligure, con particolar eriferimento alle di Genova e di Savona.

SAVONA-TORINO. E' confermato che sarà abbattuta al più presto la barriera di Zinola: questo intervento, che comincerà tra pochi giorni, consentirà l'interconnessione assoluta con tutta la rete autostradale italiana. E' previsto un impegno finanziario di 27 miliardi. L'assicurazione alla «pagina da svoltare» nel sistema autostradale e piemontese è venuta dallo stesso presidente della società Autostrade, che ieri s'è fermato a Genova con il vicepresidente della giunta regionale, Graziano Mazzarello. Per quel che concerne invece il raddoppio della Savona-Torino, è stato sottolineato che ormai i due terzi del percorso sono stati raddoppiati e che, prima della fine del prossimo anno, con la consegna dei prossimi lotti, si arriverà ai tre quarti. In questi giorni sono stati aggiudicati i lavori dei quattro lotti di Millesimo. L'investimento è di 210 miliardi, 180 dei quali sono riconducibili all'accordo di programma tra Stato e la Regione Liguria del dicembre del 1993. In pratica, ai km già «raddoppiati», se ne aggiungeranno entro il 2000 altre tre tranches 24, e 16. La rapidità di questa esecuzione, ha precisato il presidente Valori, dipende dalla disponibilità dei finanziamenti. Comunque, si completerà anche la parte piemontese con un percorso diretto che scorrerà per ponti, viadotti e gallerie per superare le difficoltà del tracciato alpino.

Bretella. L'attenzione di Valori e Mazzarello si è poi puntata sull'area genovese. Del vecchio accordo Stato-Regione 1993 sussistevano ancora 8 miliardi per progettazione: di questa cifra complessiva 6 miliardi impiegati per progettare un tracciato ambientalmente compatibile per percorso autostradale nell'area genovese. Si tratta della vecchia «bretella» (un'occasione mancata dieci anni fa) ribattezzata più pudicamente «passante». Dovrebbe servire a consentire la trasformazione dell'attuale tracciato autostradale urbano in tangenziale. L'intervento è considerato assolutamente irrinunciabile, vista la crescita del traffico portuale.

Gli altri 2 miliardi serviranno a progettare la strada che collegherà lo svincolo di Cornigliano-Aeroporto con lungomare Canepa: il progetto non ha finanziamenti nazionali, ma si potrà recuperare dal Comune, come ha confermato il vicesindaco Claudio Montaldo. Ci saranno poi 75 miliardi per ristrutturare e allargare gli svincoli di Bolzaneto, Genova Est e lo stesso Cornigliano. Tutto deve essere concluso entro il .

Paolo Lingua

IL TRAFFICO

In coda solo sull'Aurelia

Aurelia e posteggi presi d'assalto nelle località turistiche delle Riviere, ma traffico autostradale regolare, ieri sera, a smentire qualsiasi previsione di un massiccio, ultimo esodo per il ponte Ferragosto. In effetti, si sono formate, per tutta la giornata, code ai caselli, nè in uscita, nè in entrata. Anche il viavai presso le stazioni ferroviarie è stato sostanzialmente regolare, senza inconvenienti, nè ingorghi. Per la verità si sta verificando un fenomeno che è conosciuto dlala polizia stradale, dai carabinieri e dalle altre forze dell'ordine: l'esodo ferragostano, in realtà, è già avvenuto alla fien della scorsa settimana, quando ci sono state le chiusure delle maggiori aziende e d'una parte, non eccessivamente rilevante, di negozi ed esercizi pubblici. C'è una prova «al contrario» che dimostra lo stato di normalità: il traffico in città è ancora sostenuto e gli stabilimenti balneari sono gremiti. [p. l.]

LIGURIA ESTATE, GLI APPUNTAMENTI

Notte e giorno, agenda per 48 ore

Tutte le informazioni indispensabili per i due giorni più «caldi» dell'estate. Farmacie, orari dei bus, turni dei benzinai: come regolarsi orientare in Riviera. Poi una doppia guida per gli spettacoli: le programmazioni dei cinema, le sagre, ma anche le serate con grandi ospiti come Baglioni e Proietti. PAG. 39, 41, 42 e 44

24 ORE

VICOLI

Controlli della polizia latitante catturato

Un latitante che doveva scontare ancora 11 mesi e 2 giorni reclusione per truffa e ricettazione, condannato dal Tribunale di Rimini, è stato catturato l'altra notte nel dei controlli delle pattuglie di polizia nel centro storico. Carlo Pastoralli, 47 anni, nato in provincia Potenza, residente a Firenze ma di fatto a Genova, senza fissa dimora, è stato tradotto a Marassi. [a. p.]

FURTO

Titolare di una salumeria ha denunciato

Il titolare di una salumeria di via Cennato ha chiamato la polizia e denunciato la sua commessa per il furto di diecimila lire dalla cassa. E' accaduto l'altra mattina intorno alle 8,45 quando il titolare del negozio, che si trovava nel retrobottega, ha sentito il rumore della cassa che si apriva, mentre in negozio non c'erano clienti. Rientrato, ha scoperto che la commessa quarantenne si era infilata diecimila lire nella cintura. Forse sospettando che non fosse la prima volta, il commerciante ha fatto intervenire il 113 e ha licenziato la dipendente, denunciandola. [a. p.]

[illegible]

Interrogato il marocchino «Non ho fatto niente»

E' stato interrogato dal giudice per le indagini preliminari Abdelkader Fares, il marocchino trentanovenne accusato dell'omicidio del giovane palestinese trovato [illegible] a calci e pugni sabato scorso nell'ex oleificio Gaslini a Sampierdarena. Al magistrato, Fares avrebbe detto di essere stato presente all'omicidio, nella tra giovedì e venerdì, ma di non aver partecipato al bestiale pestaggio. Gli investigatori stanno comunque proseguendo le ricerche altri personaggi, legati agli ambienti del piccolo spaccio di droga, che sarebbero coinvolti nel delitto. [a. p.]

[illegible]

all'Arcivescovado a causa circuito

Allarme incendio, ieri pomeriggio intorno alle 16,30, nella biblioteca dell'Arcivescovado. In realtà, le fiamme sono state provocate da un corto circuito nel condizionatore d'aria dell'Ufficio ligurgico e, al termine dell'opera di spegnimento, i vigili del fuoco hanno constatato che i danni si limitavano alla distruzione di una fotocopiatrice. [a. p.]

Crocefieschi: dopo le polemiche sulla per disabili psichici

Ora il sindaco si dimette

Stefano Scorza ha lasciato l'incarico in contrasto con le posizioni di pds e Rifondazione
Non piacciono ai progressisti le norme restrittive sugli ospiti dell'Aias di Genova

CROCEFIESCHI. Il sindaco di Crocefieschi, Stefano Scorza, anni, ingegnere dell'Ansaldo s'è dimesso. Della decisione primo cittadino s'è cominciato a discutere ieri, nella notte, quando si sono avviati i lavori del Consiglio comunale. Solo nella giornata di oggi o di domani si saprà se l'ing. Scorza è tornato sulle sue decisioni.

Il gesto la conseguenza delle polemiche sorte nei giorni scorsi, dopo l'orribile omicidio che ha sconvolto il piccolo centro di villeggiatura dell'Appennino. Com'è noto Massimiliano Tomasi, anni, ha assassinato ferocemente a colpi di pietra Anna Maria Bartoli, 64 anni: entrambi, squilibrati di mente, erano ospiti della Casa di Soggiorno dell'Aias, per conto del Comune di Genova. Da vent'anni gli handicappati psichici passano le vacanze nel centro Crocefieschi e, per la verità, anche in passato erano sorti piccoli e medi problemi con la popolazione residente e i villeggianti. Dopo il dramma delle scorse settimane, il sindaco, che è un esponente del ppi (la giunta è dell'area dell'Ulivo), ha imposto norme restrittive al direttore della casa: gli ospiti non potevano girare più da soli per il paese, dovevano sempre accompagnati.

esplose, a questo punto, risposta polemiche al primo cittadino: in particolare da parte del pds e di Rifondazione. Le disposizioni del sindaco sono apparse «restrittive» e poco aperte alla solidarietà. Per la verità, la maggior parte del paese ha manifesto opinioni simili a quella dell'ing. Scorza. Nelle ultime 48 ore, ci sono state frecciate polemiche tra il ppi e il pds, i due partiti sui quali si regge la coalizione che ha vinto, sia pure di misura, le elezioni a Crocefieschi. In questo contesto, sembra inserirsi il commento del direttore del centro di assistenza per handicappati, Domenico Mannon: «Non vorremmo che i nostri assistiti dovessero essere coinvolti in un regolamento di conti politico». Si tratterà di capire se le dimissioni del sindaco Scorza sono una mossa tattica per aprire la crisi in Comune per arrivare a nuove elezioni da vincere con una maggioranza schiacciante. [p. l.]

Il sindaco Stefano Scorza

Altro incidente: nonno e nipotina sono investiti a Bolzaneto

Cade dal motorino a Pegli è grave ragazza di 20 anni

GENOVA. Una ragazza di 20 anni, Monica Deligia, abitante in via Ammarengo, a Quezzi, è ricoverata in gravissime condizioni all'ospedale di San Martino per una caduta dal motorino. La giovane stava percorrendo via Ronchi a Pegli, l'altra sera intorno alle 22,30, diretta a casa del fidanzato, quando, all'altezza del distributore Agip, nel tratto di strada prima del ponte sul Varenna, per cause ancora imprecisate e che i vigili urbani stanno cercando di ricostruire, ha perso il controllo dello scooter, ha sbandato finendo contro un muro. Sbalzata dal mezzo, la ragazza è caduta a terra, picchiando violentemente la testa.

Soccorsa e trasportata all'ospedale di Sampierdarena, è stata poi trasferita a San Martino: ha riportato fratture al corpo e un trauma cranico, i medici si sono riservati la prognosi.

Incidente meno grave, invece, ieri mattina in piazza Livraghi, a Bolzaneto. nonno e la nipotina, che stavano attraversando strada, intorno alle 9,40, stati investiti da un'auto che, in seguito alla frenata, è stata a volta tamponata dalla vettura che la seguiva. Fortunatamente, l'urto non è stato violento: il nonno, Oreste, pur spaventatissimo per la nipotina, è rimasto illeso, mentre la bimba, Monica, subito trasportata all'ospedale Scassi di Sampierdarena, è stata giudicata guaribile in cinque giorni per alcune contusioni dimessa. [a. p.]

OVERDOSE

Ucciso dall'eroina a 24 anni

Un giovane di 24 anni, Rodolfo S., è morto l'altra notte per overdose, stroncato dall'ultima iniezione di eroina mentre si trovava in cucina, nella sua casa di Cornigliano. L'ha trovato il padre, nella notte, riverso sul pavimento, con la siringa ancora accanto e sul tavolo il cucciaino usato per preparare la dose. Inutile ogni tentativo di soccorso: per il giovane non c'era ormai più nulla da fare, la morte risaliva ad alcune ore prima. Il padre e poi il cognato del ragazzo hanno chiamato il 113 e gli agenti una volante hanno fatto intervenire il medico legale che ha constatato il decesso. La morte di Rodolfo S. segue una impressionanti di overdose che in questa prima metà di agosto hanno provocato vero e proprio tour de force delle automediche per la somministrazione del Narcan ai tossicodipendenti in coma. Il coordinamento degli interventi da parte del 118 ha impedito altre tragedie. [a. p.]

Riconoscimenti a bimba di Rapallo, ai Vigili del fuoco e a tanti protagonisti di episodi commoventi

Storie di cani e di uomini, storie di bontà

Domani a San Rocco di Camogli consegnati i tradizionali premi

CAMOGLI. Domani a San Rocco di Camogli, in occasione della festa patronale, si svolge la edizione del premio internazionale fedeltà del . Saranno in tanti, gli appassionati di animali in particolare, a emozionarsi alla lettura delle motivazioni hanno decretato i premi. Già scorrendo le segnalazioni che sono arrivate alla giuria difficile farsi una classifica personale: sono tutti bellissimi esempi di fedeltà parte del e di bontà verso l'amico dell'uomo.

Per il Premio Bontà sarà anche la piccola Giulia Merlini, anni di Rapallo, che non ha esitato a gettarsi in mare vestita per salvare il suo cucciolo Beethoven. Anche i vigili del fuoco di Finale Ligure hanno dimostrato verso gli animali lavorando per oltre 4 per salvare cane che era caduto in una vasca di decantazione ed rimasto imprigionato.

I casi di fedeltà sono innumerevoli e tutti commoventi. York un pastore tedesco di 7 anni che ha vegliato in montagna il corpo di uno zio del padrone, deceduto per infarto, difendendolo dagli attacchi di animali selvatici. Charlie è invece un cocker fantasia di circa 7 anni che ha trovato nel bosco una donna anziana colta da malore una palude: grazie ai suoi guaiti la donna, dispersa da tre giorni, è salvata. Che dire Rocky un cane lupo fantasia che si è precipitato sotto il seggiolone da dove un bambino stava cadendo e lo ha salvato attutendone la caduta. Racconti che sembrano usciti da un libro di fiabe.

Kelly è un cane lupo femmina cinque anni che ha salvato un'intera famiglia da selvaggia aggressione da parte di due albanesi. I due rapinatori si erano introdotti nella casa di un imprenditore edile e avevano tenuto in ostaggio due bambini di 4 e 9 anni e la loro madre, fino all'arrivo del capofamiglia. Quando l'imprenditore ha consegnato ai due la somma di denaro che avevano richiesto, Kelly si è scagliato contro i due permettendo agli ostaggi di fuggire e dare l'allarme. Macchietta è fantasia che ha rianimato padrone colto da crisi cardiaca. Albano Corbatto dopo essersi fatto la barba era accasciato al suolo e si è risvegliato per i guaiti della sua cagnolina che lo aveva rianimato con la zampetta.

Dea, pastore femmina di anni, ha perso quattro suoi cuccioli per salvare un giovane colpito da scarica elettrica. Il giovane non neppure il padre di Dea ma la vedeva ogni giorno dove consegnava merce con un camion. Azionando il braccio di una gru il giovane ha strappato alcuni ed è stato investito dalla corrente. Non si sarebbe salvato se Dea con un balzo lo avesse fatto cadere e staccare così dalla corrente. Dea era incinta e ha perso dei suoi 7 cuccioli. Poi sono le segnalazioni giunte dall'estero in Romania un cane ha salvato un neonato abbandonato dalla madre subito dopo il parto.

La premiazione dello scorso anno

Giuliano Vignolo

IPPODROMO DEI FIORI
Villanova d'Albenga - Telefono (0182) 580.641 - 582.666
Uscita casello autostrada Albenga collegamento con Aurelia
SERVIZIO RISTORANTE-BAR
RIUNIONE DEL 16 AGOSTO
Premi:
Premio BOUTIQUE PAOLA - Albenga - Premio ARTIGIAN ORAFO - Albenga; Premio DITELO CO' FIORI - Villanova d'Albenga; Premio CASINO' DI MONTECARLO, Premio HAIR STYLE ANGY DI FRIONE ANGELO - Finale Ligure; Premio SANELLI PUBBLICITA' - Albenga; Premio PELLETTERIA ALLARIA - Albenga; Premio PROFUMERIA IPEA VIALE MARTI LIBERTA' - Albenga; Premio CENTRO FORMAZIONE DANZA - Albenga.
Pronostici offerti da:
CENTRO FORMAZIONE DANZA DI SCARLATA CINZIA - Albenga
PROSSIMA CORSE: MARTEDI' 19 AGOSTO ore 20,30
A

[redacted] UTILI

FARMACIE

TURNO NOTTURNO [redacted]
Notturno permanente 20-8,30:
Europa: corso Europa 676
Ghersi: corso Buenos Aires
Pescetto: via Balbi 185.
Genova centro orario 8,30-20:
Alvigini, via Petrarca 14
Brignole, via Gropallo 2
S. Giacomo, via N. Bixio 5a
Sanitas, corso Firenze 11r
Ponte Pila, via B. Bisagno 28
Martelli, via Albaro
S. Fruttuoso-Marassi 8,30-20:
Canevari, via Canevari 208
orario 8,30-13/15-19,30:
Martinelli, piazza Giusti 28
Popolare, largo Merlo 265
San Martino, Borgoratti, Sturla, Quarto, Quinto, Nervi orario 8,30-20:
Quarto dei Mille, viale Pio VII
Amoretti, via Gianelli 73
orario 8,30-12,30/15,30-19,30:
Cadighiara, via Posalunga
Val Bisagno orario 8,30-21,30:
S. Gottardo, v. Piacenza 221
Sampierdarena 8,30-21,30:
Italiani, v. Giovanetti 87
S. Martino, via Fillak 66
Cornigliano-Sestri 8,30-21,30:
San Giacomo, via Cornigliano 67
Popolare, via Menotti 77a
Val Polcevera 8,30-21,30:
San Rocco, via Colosia 28
con orario 8,30-12,30/15,30-20:
San Francesco, via G.B. Custo 32
N.S. della Guardia, via S. Quirico
Pegli-Pra-Voltri 8,30-21,30:
S. Pietro, via Airaghi 38
orario 8,30-12,30/15,30-21,30:
Bocchiotti, via Pegli 56
SORI
Sori, via Cairoli 18, telefono 700.632.
[redacted]
Falqui, via Roma 8, tel. 74.155.
CAMOGLI
Machi, via della Repubblica 4, tel. 771.081.
SANTA MARGHERITA
Pennino, via Pescino [redacted], tel. 287.077.
[redacted]
Tonolli, via Mazzini 48, tel. 60.296.
[redacted]
Valfore, p.zza XXVII Dicembre 8, t. 259.041.
CHIAVARI
Centrale, via Prandina 22, tel. 309.768.
[redacted] *Stefano*, via Roma [redacted] (Lavagna), tel. 393.628.
SESTRI LEVANTE
Internazionale, largo Colombo 52, tel. 41.024.
MONEGLIA
Marcone, via Longhi 88, tel. 49.232.

AUTOAMBULANZE

Emergenza unificata: 118. **Genova:** tel. 561.12.36. **Camogli:** tel. 770.205. **Ruta:** tel. 771.119. **Recco:** tel. 74.234. **Santa Margherita Ligure:** tel. 287.019. **Rapallo:** tel. 50.433, 50.700. [redacted]: tel. 322.422, 309.855. **Cogorno:** tel. 384.620. **Lavagna:** tel. 308.947. **Sestri Levante:** tel. 41.020, 480.750. **Riva Trigoso:** tel. 41.764. **Moneglia:** tel. 49.241. **Cogoleto:** tel. 9188.355. **Sori:** tel. 700.917.

OSPEDALI

S. Martino: 5551; **Galliera:** 56.321; **Sampierdarena:** 41.021; **Rivarolo:** 448.941; **Sestri P.:** 65.651; **Gaslini** (pediatr.): 56.361; **B.go Fornari:** 932.985; **Recco:** 74.102; **S. Margherita:** 283.611; **Rapallo:** 50.231; **Lavagna:** 32.91; **Cogoleto:** 918.8456.

GUARDIA MEDICA

Notturna prefestiva e festiva:
Genova, Bogliasco, Pieve Ligure, Arenzano, Cogoleto: tel. 354.022. Pediatrica (a pagamento) 542.776. **Recco, Camogli:** tel. 60.333. **Nei Comuni di Chiavari, Rapallo, S. Margherita, Lavagna, Borzonasca, S. Stefano, Cicagna e Varese Lig. la guardia medica si chiama formando il 118 oppure il 167 - 55.44.33.**

MERCATI

Lunedì. P.za Palermo, p.za [redacted] Negro, [redacted] Tre Ponti, Molassana, Bolzaneto, Pegli, Recco, Riva Trigoso; **Martedì.** p.le Parenzo, p.le Giusti, Oregina, Nervi, v. Anzani, Cornigliano, Voltri; **Mercoledì.** P.za Terralba, v. del Campo, v. Tortosa, Sestri Ponente, Prà, Certosa, p.le Da Vinci; **Giovedì.** P.za Palermo, p.za Di Negro, Bolzaneto, Pegli, v. Anzani, v. Emilia, Lavagna, Rapallo, Sori; **Venerdì.** Via Isonzo, p.za Tre Ponti, p.za Terralba, Prato, Pontedecimo, p.le Parenzo, p.le Giusti, Oregina, Cornigliano, Chiavari, S. Margherita Ligure; **Sabato.** Via del Campo, v. Tortosa, p. Terralba, Sestri Ponente, Certosa, p. Leonardo Da Vinci, Sestri Levante.

AUTOLINEE

AMT Genova: tel. 599.7414; **Tigullio Trasp.: Chiavari:** tel. 313.851; **Sestri Levante:** tel. 41.384 - 480.655 - 47.751; **Rapallo:** tel. 54.509 - 51.306 - 54.508.

FERROVIE

Genova: tel. 284.081; **Camogli:** tel. 771.137; **Recco:** tel. 76.134; **Santa Margherita:** tel. 286.630; **Rapallo:** tel. 50.347; **Zoagli:** tel. 259.358; **Chiavari:** tel. 300.000/ 308.567/ 392.161; **Sestri Levante:** tel. 41.620, 41.050; **Riva Trigoso:** tel. 42.388; **Cogoleto:** tel. 9181.785; **Moneglia:** tel. 49.705.

TAXI

Genova Radiotaxi: tel. 5966[redacted]; **Recco:** tel. 74032; **Camogli:** tel. 771.143; **Portofino:** tel. 269.265; **Santa Margherita Ligure:** tel. 288.508 - 287.998; **Rapallo:** tel. 55.656, 54.474, 50.049, 55.669, 55.969, 50.317, 50.847; **Zoagli:** tel. 259.385; **Chiavari:** [redacted] 308.284, 305.522; **Lavagna:** tel. 392.096, 393.16.22; **Sestri** [redacted] tel. 41.277, 41.276; **Sori:** [redacted] 700.396.

CAPITANERIE DI PORTO

Genova: tel. 267.451.
Santa Margherita: tel. 287.029.

CORPO FORESTALE

Genova: 568.831 - 580.429 - 568.553. Casarza Ligure: 457.141. Borzonasca: 340.016. Cicagna: 92.005. Razzoaglio: 87.043. Santo Stefano d'Aveto: 96.072.

IL TEMPO IN LIGURIA

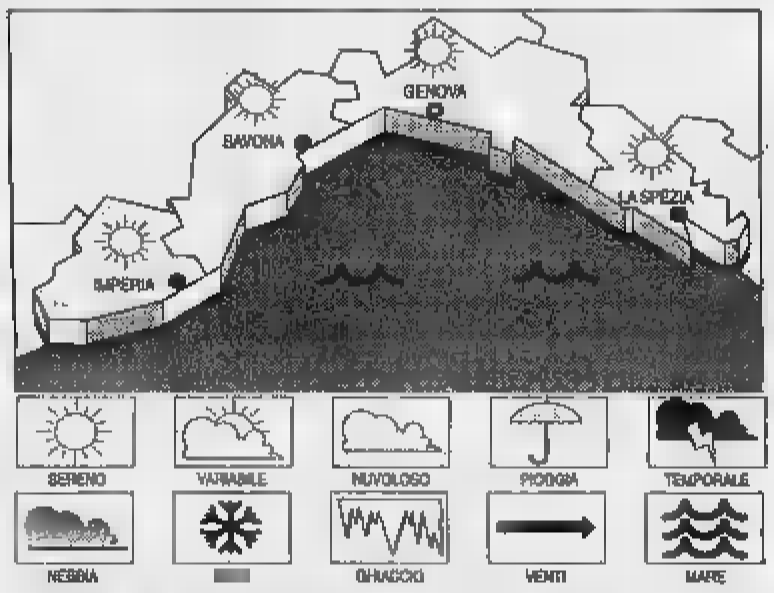

TEMPO PREVISTO PER OGGI. Cielo in prevalenza sereno o poco nuvoloso. Vento debole, localmente moderato. Mare poco mosso. Temperatura stazionaria. **Tempo previsto per domani.** [redacted] Tempo generalmente buono e soleggiato.

[redacted] **IERI.** Temperatura del mare 26 °C; umidità relativa 70%; pioggia: 0 mm; vento: Est-Sud-Est. Velocità 10-15 km/h; mare: poco [redacted]so; cielo: poco nuvoloso; pressione barometrica 1021 mb. (stazionaria).

TEMPERATURE DI IERI

Genova	max **29**	min **24**
Savona	max **28**	min **24**
Imperia	max **28**	min **23**

UN ANNO [redacted] **A** [redacted]
Max: **27**; min: **20**; temp. mare **28 °C**

Il [redacted] sorge [redacted] 6,31 e tramonta alle 20,32. La [redacted] si leva alle 18,04 e cala domani alle 3,01 (fase crescente).

[redacted] gentilmente forniti dall'Osservatorio meteorologico del Comune di Imperia e [redacted] Centro Meteo Murala di Portofino.

[redacted] AL [redacted] GENOVA

ARISTON 1. Tel. 208.549. CHIUSURA ESTIVA.

ARISTON 2. Tel. 208.549. CHIUSURA ESTIVA.

AUGUSTUS. Tel. [redacted]. CHIUSURA ESTIVA.

DEL COTONE - SALA GRECALE. Tel. 275.89.30. **Ransom, il riscatto,** regia R. Howard, [redacted] Gibson, R. Russo. Or.: 20,30; 22,30. L. 10.000; 6000; merc. 8000; 6000.

DEL [redacted] **-** [redacted] **MAESTRALE.** Tel. 275.89.30. **Space Jam,** regia J. Pytka con M. Jordan. Or.: 20,30; 22,30. Lire 10.000; 6000; mercoledì 6000; 6000.

CORALLO 1. Tel. [redacted]9. CHIUSURA ESTIVA.

CORALLO 2. Tel. 586.419. CHIUSURA ESTIVA.

GRATTACIELO. Tel. 564.403. [redacted] ESTIVA.

LUX. [redacted] 561.691. CHIUSURA ESTIVA.

[redacted] Ingresso da [redacted] Adua, [redacted] **impossibile,** regia S. [redacted] Palma, con T. Cruise, [redacted] Voight. Ore 21,30. Lire 8000; 6000.

[redacted]. Tel. 362.82.98. CHIUSURA ESTIVA.

OLIMPIA. Tel. 581.415. CHIUSURA ESTIVA.

ORFEO. Tel. 564.849. CHIUSURA ESTIVA.

RITZ. Tel. 314.141. CHIUSURA ESTIVA.

UNIVERSALE - PALAZZO DELLO SPETTACOLO - SALA 1. Tel. 582.461. CHIUSURA ESTIVA.

UNIVERSALE - PALAZZO DELLO SPETTACOLO - SALA 2. CHIUSURA ESTIVA.

UNIVERSALE - PALAZZO DELLO SPETTACOLO - SALA 3. CHIUSURA ESTIVA.

VERDI. Tel. 582.137. CHIUSURA ESTIVA.

LUCI [redacted], **ABC** t. 413.636; [redacted] 1. 814.965; **CENTRALE 1 e 2** t. 580.390; **CHIABRERA** t. 281.566; **CRISTALLO** t. 299.957; **DIONISIO** t. 586.516; **ELDORADO** t. 645.7943; **SMERALDO** t. 201.919.

S. SIRO. Tel. 32.02.564. CHIUSURA ESTIVA.

[redacted]
AMBROSIANO. Tel. 613.61.38. CHIUSURA ESTIVA.

[redacted]
ARENA ESTIVA ITALIA. Via S. Pallavicino. **Nirvana,** regia G. Salvatores con C. Lamberti, D. Abatantuono, S. Rubini. Ore 21,30. Lire 8000; 6000.

[redacted]
CINEMA PARADISO. Via del Raschi. **Il ciclone,** regia L. Pieraccioni con L. Forteza. Ore 21,30. Lire 7000; 5000.

[redacted] Tel. 288.033. [redacted] **Power,** anteprima nazionale. Or.: 16. [redacted] 12.000; 8000.

[redacted] Tel. 61.951. [redacted] anteprima nazionale. [redacted] 21,30.

[redacted] Tel. 363.274. [redacted] **Power,** anteprima nazionale. Apertura ore 16.

MIGNON. Tel. 3[redacted]. **L'ombra** [redacted] **diavolo,** regia A. J. Pakula con H. Ford, B. Pitt, M. Colin. Or.: 16,30; 18,30; 20,30; 22,30.

[redacted] Tel. 41.[redacted]. **Austin Power,** anteprima nazionale. Ore 21,30. Prezzo 10.000.

CINECLUB

[redacted] **DEL CINEMA.** Tel. [redacted] CHIUSURA ESTIVA.

[redacted] Tel. 570.2348. CHIUSURA ESTIVA.

[redacted] Tel. 880.0669. CHIUSURA ESTIVA.

[redacted]. RIPOSO.

[redacted]. Tel. 505.938. CHIUSURA ESTIVA.

[redacted] Tel. [redacted] CHIUSURA ESTIVA.

[redacted]
EDEN. Arena estiva Eden, Via Pavia 4, Pegli. **Evita,** A. Parker con Madonna, A. Banderas. Ore 21,30. Lire 8000; 6000.

[redacted]
CINEMA PARROCCHIALE. Tel. 987.7130. **L'ultimo appello,** regia J. Foley, con C. O' Donnell, G. Hackman.

TEATRI

[redacted] Tel. [redacted] - 591.697. CHIUSURA [redacted].

TEATRO AI PARCHI (Nervi). RIPOSO.

[redacted] **STABILE -** [redacted] 831.1891. CHIUSURA ESTIVA.

[redacted] Tel. 839.35.89. RIPOSO.

[redacted] **DELLA TOSSE.**

FORTE SPERONE via al parco del Peralto.

[redacted] **IL** [redacted] **VIRTUOSO** [redacted]. Concerto [redacted] pianista Mario Delli [redacted] Musi[redacted] di Schubert, Brahms, Liszt, Wagner.

[redacted] **DIZZY NIGHT** - Aeroporto C. Colombo. Tel. 65.491. RIPOSO.

A SAVONA

[redacted]
DIANA 1. Tel. 825.714. **The winner.** Orario: 19,50; 22,15. Lire 12.000; 8000; 7000.

DIANA 2. Tel. 825.714. **Mai dire Ninja.** Orario: 20,30; 22,30. Lire 12.000; 8000; 7000.

DIANA 3. Tel. 825.714. **L'agguato.** Orario: 20,30; 22,30. Lire 12.000; 8000; 7000.

JOLLY. Tel. 850.570. **Film a luci rosse.** Orario: 15; 22,30. Lire 10.000; 7000; 5000.

[redacted]
COLOMBO. Tel. 540.263. **Da giungla a giungla.** [redacted] 22,30. Lire 10.000; 6000; 5000.

RITZ. Tel. 840.427. **Austin Powers.** Orario: 20,30; 22,30. Lire 10.000; 8000; 5000 anziani.

[redacted]
AMBRA. Tel. 51.419. **Nirvana.** Orario: 21,15. Lire 10.000; 8000; 5000.

ASTOR. Tel. 50.997. **Dragonheart.** Orario: 20,30; 22,30. Lire 10.000; 6000; 5000.

[redacted]
ARENA VITTORIA. [redacted] Ore 21,30. Lire 7000; [redacted].

[redacted]
[redacted] **ODEON.** [redacted] Ore 21; 23. Lire 10.000; 8000.

[redacted]. Tel. 692.200. **Spiriti nelle tenebre.** Orario: 20,45; 22,45. [redacted] 10.000; 8000.

[redacted]
[redacted] 20,30; 22,30. [redacted] 8000; 5000.

[redacted]
[redacted] **IL** [redacted] **prime mogli.** Ore 21,30. [redacted].

[redacted] Tel. 869.961. **Il gobbo di No**[redacted] Ore 20,30. **Il ciclone.** Ore 22.30. Lire 10.000; 6000.

[redacted]
ARENA [redacted]. **Mai dire Ninja.** Ore 21,30. Lire 8000; 5000.

[redacted]. **Nuovo** [redacted] Ore 21,30.

[redacted]
ARISTON. Austin Powers. Ore 21,30. Lire 12.000; 8000.

ASTRO. Independence day. Ore 21,30. Lire 8000; 6000.

VERDI 1. Tel. 97.249. **Mai dire N**[redacted] Orario: 21,30. Lire 12.000; 8000.

VERDI 2. Tel. 97.249. **Lilli e il vagabondo.** Or.: 21,45. Lire 10.000; 7000.

[redacted]
ROMA. [redacted] Ore 21,30. Lire 8000; 5000.

A IMPERIA

[redacted]
CENTRALE. Tel. 63.671. **Il paziente inglese.** Or.: 20,15; 22,30. Lire 8000; rid. 5000.

[redacted]
CAPITOL. Tel. [redacted] 43.440. [redacted] **personale.** Lire [redacted].

[redacted]
[redacted] 261.955. **Il** [redacted] **di Rio**, con Diego Abatantuono. [redacted]: 20,30; 22,30.

[redacted]
ESTIVO. Hotere [redacted] Spettacolo unico ore 21,15.

[redacted]
[redacted] 20,45 **La** [redacted] **del** [redacted] Ore 22,45 **Il** [redacted] Lire [redacted] ridotti 6000.

[redacted]
[redacted] Tel. 606.060. **Aida.** Orario: 21,15. L. 70.000 e 50.000 platea lire 40.000 galleria.

[redacted] Tel. 50[redacted]. [redacted] Orario: 16,30; 22,30. Lire 12.000.

[redacted] **- Sala 1.** Tel. 506.060. **Mai dire Ninja.** [redacted] 15,30; 22,30. Lire 10.000, rid. 7000.

ARISTON ROOF - Sala 2. Tel. 506.060. **Il ciclone**, di Leonardo Pieraccioni. Ore 15,30; 22,30. [redacted] 7000.

[redacted] **ROOF - Sala 3.** Tel. 506.060. **Free Willy 3.** Orario: 15,30; 22,30. Lire 10.000.

[redacted] Tel. 507.070. **L'ombra del diavolo.** Orario: [redacted] 15,30; ultimo 22,30. Lire 7000.

TABARIN. Tel. 507.070. **Il paziente inglese.** Orario: 15,30; 22,30. Lire 7000.

[redacted] Tel. 507.070. **La carica dei 101.** Orario: 15,30; 22,30. Lire 7000.

ORFEO. Telefono 662.333. **Perversioni femminili.** Orario: 15,30; 22,30. [redacted] 7000.

Revel • Ottaviani

Tra fantasia e scienza

Il libro offre un ventaglio degli interessi umani ed espressivi di Primo Levi. Dall'esperienza del lager, documento di lavorio tenace della memoria offesa, alla passione dell'uomo di scienza, che assume insospettate proiezioni «metafisiche» e dà vita a storie avvincenti su un piano più propriamente fantastico. Pagine di un indimenticabile scrittore, pervase da grande limpidezza, da fiducia nelle risorse della vita, animate da fragranza morale appena velata di ironia.

Primo Levi
Il fabbricante di specchi
Racconti e saggi
Prefazione di Lorenzo Mondo
«Documenti e testimonianze» [redacted]
pp. XVIII-198
con 10 disegni di Emanuele Luzzati
L. 25.000

LIBRI DE LA STAMPA

Gli abbonati a «La Stampa» hanno diritto a [redacted] sconto del [redacted] acquistando il volume [redacted] il Salone di via Roma 80 a Torino o richiedendolo contrassegno all'Editrice La Stampa, Ufficio «Edizioni librarie», via Marenco 32, 10126 Torino (fax 011-6568.933)

I VOLUMI DE «LA STAMPA», DISTRIBUITI [redacted] E GRANDI OPERE, SONO IN VENDITA NELLE MIGLIORI LIBRERIE

Alte temperature, ancora superi di ozono: ecco i suggerimenti per un Ferragosto tranquillo

Genova non si svuota, aperti i musei

Occhio ai furti, più controlli delle forze dell'ordine

GENOVA. Temperature minime a gradi e massime fino a 31, umidità variabile e soprattutto ancora allarme ozono: date le previsioni, il consiglio degli esperti ai genovesi rimasti in città (6 su 10, il 58,1%, secondo le statistiche rilevate dai consumi di acqua, luce e gas, e produzione di rifiuti) è di starsene il più possibile chiusi in casa, almeno per quanto riguarda bimbi e anziani.

Le sorprese. Difficile non santificare la festa pagana che per antica tradizione vuole città deserte, strade urbane desolate, negozi, aspirine introvabili, latte razionato. Anzi, spesso il calo del traffico, gli improvvisi silenzi assolati risultano incentivo per riscoprire, tutta calma, luoghi comuni per scontati, monumenti, chiese e musei dimenticati dall'infanzia. Ma il Ferragosto 1997 vede città tutt'altro che chiusa per ferie, confermando una tendenza che si è venuta radicando negli ultimi anni: riscoperta, soprattutto per motivi ordine economico, delle vacanze a e quanto meno di una drastica riduzione del periodo passato altrove. E' anche per questo che alcune zone urbane hanno cambiato volto: un esempio per tutti, corso Italia, trasformato dal suggestivo deserto sul mare di una decina d'anni fa, all'attuale successione di locali, localini, gelaterie, persino discoteche, in una sorta di Riviera a domicilio, prese d'assalto ogni Per chi diserta la spiaggia, oggi Genova offre le sue attrattive riservate in genere ai turisti. E' aperto dalle 9,30 alle 20 l'Acquario, che ospita anche una mostra di oggetti delle civiltà scomparse della Colombia. Ai Magazzini del Cotone è visitabile l'esposizione della marineria mercantile. Aperta 14 alle 19 e anche dalle 20,30 alle 23,30 oggi e domani (si prenota al 2465312 per la degustazione piatti dell'antica cucina genovese) la Galleria Nazionale Palazzo Spinola in piazza Pellicceria. Gli altri musei visitabili sono: il Tesoro della Cattedrale di San Lorenzo dalle 9 alle 12 e dalle 15 alle 18, Villa Grimaldi, in via Capolungo, le raccolte Frugone, il Museo Storia e Cultura contadina in salita al Garbo 47, il Museo Navale di Villa Doria in piazza Bonavino e Pegli, il Museo di Storia Naturale Doria con le sue collezioni zoologiche provenienti da tutto mondo, le raccolte paleontologiche, mineralogiche e botaniche, il diorama della savana africana.

In tour. Per chi vuole sentirsi turista per un giorno, c'è il Giro Giro Tour, ovvero la visita della città un autobus gran turismo, con aria condizionata e guida multilingue: parte da Caricamento alle 15,30 in corrispondenza del capolinea Arbus e termina alle 17,10, biglietto individuale a mila lire, 18 mila per gruppi oltre le 15 persone, viaggio gratuito per bimbi sotto i 6 anni (telefono 5997414).

Per questo fine settimana già dai primi agosto, polizia, carabinieri e polizia municipale dei comuni della provincia hanno organizzato una serie di incrociati di pattuglia, soprattutto nelle ore di accesso e deflusso dalle discoteche, soprattutto lungo le strade statali e provinciali del Levante. Vengono intensificati anche i controlli locali, sia di tipo amministrativo, per rilevare eventuali infrazioni d'orario o di rispetto delle norme di sicurezza o violazione della regolamentazione della vendita alcoolici e minori, di tipo investigativo contro lo spaccio e il di allucinogeni. I risultati sembrano incoraggianti: nello scorso fine settimana 12 postazioni polizia hanno controllato 130 auto e 272 persone ritirando una patente e contestando un'infrazione per guida pericolosa. La stradale con due postazioni ha controllato 88 veicoli e 115 persone, ha ritirato 3 patenti e una carta circolazione e non ci sono stati incidenti gravi.

Attenti ai ladri. Nei quartieri cittadini le forze dell'ordine hanno intensificato pattuglie per prevenire furti, soprattutto d'appartamento o, fenomeno che si registra nel centro storico, negozi. A chi parte, anche per giorno e una notte, si consiglia di chiudere molto bene porte e finestre, perché ogni ostacolo funziona come deterrente per i ladri. Possono servire anche segnali diversivi, luci lasciate accese per simulare presenze all'interno, e una radio a basso volume. Evitare lasciare invitanti messaggi sulla segreteria telefonica, del tipo: «Siamo in ferie, ci rivediamo a settembre». In ogni caso la raccomandazione di tutti, polizia e carabinieri, è non far vedere le chiavi di casa: le varie tacche corrispondono a una serie di codici standard e la loro successione può essere facilmente memorizzata (e qualche volta riprodotta) da esperto.

Auto in coda all'entrata di Portofino: un vigile cerca di disciplinare il traffico

Ecco tutte le farmacie aperte

Questi i turni di Genova e periferia Così a Chiavari, Sestri e Rapallo

Le farmacie aperte in turno continuato. Genova centro: 8,30-20,30 Avigini via Petrarca 14; Brignole via Gropallo 2; S. Giacomo via N. Bixio 5A; Sanitas corso Firenze 11r; Ponte Pila viale Brigate Bisagno 28; Martelli via Albaro. S. Fruttuoso-Marassi 8,30-20,30: Canevari via ri 278; 8,30-13/15-19,30 Martinelli piazza Giusti 28; Popolare largo merlo S. Martino-Borgoratti-Sturla-Quarto-Quinto-Nervi. Orario 8,30-20: Quarto dei Mille viale Pio VII; Amoretti via Gianelli 73; con orario 8,30-12,30/15,30-19,30 Cadighiara via Posalunga.

Val Bisagno. Orario 8,30-21,30 S. Gottardo Piacenza 221. Sampierdarena. Orario 8,30-21,30: Italiani via Giovanetti 7; S. Martino via Filiak 88. Cornigliano-Sestri. Orario 8,30-21,30: S. Giacomo via Cornigliano 67; Popolare menotti 77A. Valpolcevera. Orario 8,30-21,30 S. Rocco via Celesia 28; orario 8,30-12,30/15,30-S. Francesco G.B. Custo ; N.S. Della Guardia via S. Quirico 301.

I turni notturni golfi Paradiso e Tigullio: Sori, farmacia Sori via Cairoli 18, tel. 700.832; Recco, Falqui, via Roma 8 tel. 74.155; Camogli, Machi via della Repubblica tel. 771.081; Margherita: Pennino, via Pescino 2 tel. 287.077; Rapallo Tonolli via Mazzini tel. 50.296; Zoagli, Valiera piazza XXVII Dicembre tel. 259.041; Chiavari: Centrale via Prandina 22 tel. 309.766: S. Stefano via Roma 102 (Lavagna) tel. 393.628; Sestri Levante Internazionale largo Colombo 52 tel. 41.024; Moneglia: Marcone Longhi 66 tel. 49.232. Servizio Guardia medica: Recco e Camogli tel. 60.333; nei Comuni di Chiavari, Rapallo, Santa Margherita, Lavagna, Borzonasca, S. Stefano D'Aveto, Cicagna e Varese ligure la guardia medica inviata chiamando direttamente il 118 oppure formando il numero verde 167-55.44.33. [g. vi.]

Gli autobus

A S. Margherita si viaggia gratis

CHIAVARI. I servizi linea dei pubblici, Amt per Recco e Tigullio Pubblici trasporti per il Tigullio e l'entroterra, oggi osservano normale orario dei giorni festivi. segnalare l'iniziativa dell'amministrazione comunale di Sestri Levante a vantaggio degli ospiti dei campeggi: in accordo la Tigullio stati predisposti collegamenti dai campeggi al centro città e al lungomare completamente gratuiti. Due mezzi fanno circolare andata e ritorno.

Altra importante iniziativa è quella del Comune di S. Margherita che, in collaborazione con la Tigullio, ha predisposto il servizio di autobus gratuito, da oggi fino a domenica compresa, su tutte le linee urbane. Si tratta di un servizio aggiunta a quello di linea che collega S. Siro con la del porto e del Covo Nord Est. Il servizio si svolge dalle 8,30 alle 19,30 con partenza campo sportivo «B» adibito a parcheggio. [g. vi.]

Portofino? Tutti fermi in coda

E l'Aurelia a Lavagna è un grande parcheggio

CHIAVARI. Le previsioni meteorologiche questa volta hanno un po' ceffato, almeno per quanto riguarda il Tigullio, le perturbazioni che erano state annunciate già una settimana fa, stanno guastando questo caldo Ferragosto.

Da Portofino a Sestri Levante è un tutto esaurito precedenti. Il è calmo, forse non eccessivamente pulito, quindi pronto per rosolarsi solo nel piccolo lembo di spiaggia che ognuno riesce a conquistare. Senza il pericolo dei «gavettoni». Ricorderete che qualche anno fa arrivò questo stupido gioco che imperversò per qualche tempo sulle spiagge: un secchio colmo d'acqua, e anche un palloncino e talvolta altri oggetti in gomma, lanciato a sorpresa su chi prendendo il sole in tranquillità. O anche a chi ancora è vestito e stava per andare in cabina.

Le lamentele a qualche ceffone che in quei tempi volarono sulle spiagge, ha ridotto a qualche sporadica apparizione del gavettone su spiagge magari affollate. «Il giorno di Ferragosto è il meno indicato per accettare scherzi - spiega Alessandro Riccomini [illegible] bagni Liguria a Sestri Levante. Tanta gente arriva contrariata perché ha preso una multa, o non ha trovato parcheggi vicini al lungomare. Le spiagge sono sovraffollate e non è il to di socializzare. I gruppi che già sono formati fanno storia a sé».

Oggi ci si può contrariare per il traffico: a Santa Margherita è stato istituito il filtro alla Cervara, quindi chi è diretto a Portofino meglio che si armi di tanta pazienza.

Non che il filtro, cioè lo stop in località Cervara dove le auto vengono fermate e ne ripartono tante Portofino quante ne escono, sia particolare causa di . Meglio stare fermi in coda in un punto abbastanza largo della strada e quando viene dato il via libera proseguire fino a Portofino, che fermarsi ogni cinque metri quando non c'è il filtro. Pazienza anche per chi da Lavagna imbocca l'Aurelia verso Sestri Levante: le auto di coloro che sono in spiaggia oggi parcheggiate ininterrottamente da Lavagna a Cavi sul lato monte dell'Aurelia e sul marciapiedi lato m. E la serata? Sembra che gli organizzatori delle manifestazioni estive considerino il Ferragosto come una giornata in cui i turisti amano le grandi folle. Infatti i nomi altisonanti dello spettacolo hanno già calcato le piazze della Riviera ma per questa sera qualcosa n'è: a Chiavari cabaret in piazza Gagliardo con Massimo Olcese e Adolfo Margiotta. A Lavagna musica d'ascolto al porticato Brignardello.

Volendo oggi ci sono altri due diversivi per la mattinata: tanto a Santa Margherita come a Chiavari si svolge il mercato settimanale nel centro storico. Gli ambulanti sono ottimisti e monteranno i loro banchetti alle prime luci dell'alba sperando che i turisti dedichino almeno un oretta loro tempo per una visita tra i banchi. Il traffico oggi a S. Margherita dovrebbe essere ridotto se l'operazione autobus gratuiti viene recepita: si può lasciare l'auto lontano dal centro, quindi il mercato non creerà intralci. Per Chiavari il discorso è diverso perché il mercato settimanale si svolge in due strade che non vitali per il traffico. C'è da giurare che saranno intasate strade dell'entroterra: numerose sagre e poi un pomeriggio al fresco può significare fine settimana. [g. vi.]

La spiaggia di Paraggi

Turisti sbarcano a Portofino da uno dei barelli in servizio nel Tigullio

DALLA RIVIERA

IL [illegible]

Arrestati i rapinatori Cassa di risparmio

La notte arrestati due presunti rapinatori che martedì avrebbero svaligiato la Cassa di Risparmio di Lucca e S. Stefano Magra. I due, Claudio Santarelli, anni, residente a Stazzema e Giuseppe Baccherini 33 anni Querceta (Lucca) stati individuati dagli agenti del commissariato di polizia e squadra mobile di Spezia grazie testimonianza di un testimone che li aveva visti cambiare dopo la rapina. Sono stati recuperati 23 dei 32 milioni rapinati. [g. vi.]

SESTRI LEVANTE

I cinghiali danneggiano campi di frutta e grano

Alcuni cinghiali la notte scorsa hanno danneggiato campi di frutta e granoturco nelle vallate Petronio. I porcastri si sono spinti fino ai boschi sopra Riva Trigoso e lungo i sentieri dell'area protetta di Valle Lago. Massiccia presenza cinghiali anche in Fontanabuona in particolare nei pressi di Favale di Malvaro, passo della Scoglina e Lumarzo. [g. vi.]

CHIAVARI

Un'associazione per appoggiare Vittorio Chiesa

E' stata costituita in questi giorni l'associazione cultural-politica «Lavoro e libertà» con sottotitolo «noi per altri». La associazione, per appoggiare la candidatura Vittorio Chiesa e sindaco, è presieduta Luigi Raffo, commercialista. Suoi vice Gianfranca Sanguineti Cassinelli e Marco Traversone. [g. vi.]

CAMOGLI

Pubbliche assistenze: più spazio nei viali

I medici e i volontari delle pubbliche assistenze chiedono al Comune che venga lasciato spazio libero nei viali dell'ospedale, per le manovre delle ambulanze. Analogo problema anche a Recco. [g. vi.]

LA STORIA

DAL MEDIOEVO AI GIORNI NOSTRI

I Sestieri, con danze, duelli e sontuoso corteo, fanno rivivere il grande secolo (XIII) dei Fieschi

Addiu du fantin e Torta, Lavagna applaude

La rievocazione in costume delle nozze con distribuzione del dolce

S. SALVATORE DI COGORNO. In molti testi, soprattutto quattrocenteschi, di cucina, compare una singolare ricetta, la «torta lavagnese». Non si per mancanza di fondi documentarie o per riferimenti indiretti, il perchè di questo Fatto sta che dai misteri del Medioevo emerge un singolare manicaretto costituito da un involucro di pasta (di qui il termine che vuol dire appunto pasta sfoglia ripiegata o attorcigliata ai bordi) nel quale veniva pigiato un sostanzioso ripieno fatto di cane di pollo, di pic, con uova, formaggio e abbondanti . Una sorta di «biancomangiare», assai diffuso dal XIV secolo sino al Rinascimento, quando la cucina, uscita dai secoli bui della carne allo spiedo, spiccava voli di fantasia.

premessa per ricollegarsi ai fastigi, che sono oramai prossimi a compiere cinquant'anni, dalla grande e simpatica manifestazione che va sotto il nome «Torta Fieschi» che rinnova i suoi fastigi estate ogni anno sotto Ferragosto. Ovviamente la torta nuziale che viene distribuita allegramente piazza tra il pubblico è una scelta anacronistica, perchè nel Medioevo i dolci schiacciati e eccessivamente lievitati (sarebbero occorsi contenitori cilindrici, molto alti: tecnologia che si sarebbe imposta dopo secoli), ma resta una trovata felice sul piano spettacolare.

Assistere alle esibizioni dei ragazzi del gruppo dei Sestieri di Lavagna, come avviene in queste sere, è autentico piacere: l'impegno per disegnare i costumi e tagli, cadenze, drappeggi e colori è encomiabile. Così come merita incoraggiare la scelta delle musiche, degli strumenti e delle danze, con esecuzioni primo'ordine come è difficile trovare oggi in Italia, nonostante il «revival» medievale.

Mercoledì sera, sulla suggestiva piazzetta di San Salvatore di Cogorno, è valsa la pena assistere alla festa detta dell'«Addiu du fantin», la cena di congedo dal celibato del conte Opizzo Fieschi, prima di andare sposo a Bianca de' Bianchi, di nobile famiglia senese, indicato dalla tradizione appunto nel 1230. Non importa accertare il matrimonio vi sia stato davvero o se, all'epoca, fosse già in voga ribotta di addio al celibato per gli scapoli d'oro, potere essere il Signore di Lavagna. E' semmai importante capire perchè oggi si fa del folklore con lo spirito molto diverso rispetto a qualche decennio fa, con un impegno più rigoroso, filologico, cercando di diffondere senso di autoidentificazione della gente del posto con la propria storia, grazie agli straordinari monumenti sopravvissuti. Hanno ragione gli organizzatori e i ragazzi del gruppo: il XIII secolo, oltre che il «secolo d'oro» della gloria di Genova con doppia espansione Oriente e a Occidente del Mediterraneo, è stato il grande secolo famiglia dei Fieschi.

L'arrivo dell'araldo a cavallo a S. Salvatore segna l'inizio della festa (SANNI)

Paolo

L'INCHIESTA

IN SPIAGGIA CON LE RONDE DELLA PADANIA

Alassio, un «deterrente» per gli ambulanti

E le camicie verdi entrano in azione

ALASSIO. Passeggiano su e giù per le spiagge e il lungomare di Alassio, sotto un sole malandrino che fa alonare di sudore le camice nel giromanica. Se non fosse per la coccarda bianca con l'effige di Alberto da Giussano a spada sguainata che campeggia sul taschino della camicia verde potrebbero sembrare dei turisti un po' sbracati. E invece sono le ronde padane organizzate per combattere «l'abusivismo commerciale», applaudite dal popolo leghista e solo lì e osteggiate da chi invece vorrebbe più tolleranza.

«Non siamo razzisti, e teniamo a dirlo e non abbiamo nulla contro senegalesi, marocchini, cingalesi. Il problema non è il colore della loro pelle ma i reati che commettono. Esistono delle leggi e debbono essere rispettate», spiega il più anziano (avrà trent'anni) della ronda. Nomi? Niente, non per paura ma perchè è meglio non scriverli. Nelle pattuglie sono ammesse anche le donne e, infatti, quella che girva ieri era una ronda «mista» con una biondina col sorriso sulle labbra ma tosta come Charles Bronson nel «Giustiziere della notte». Le ronde sono composte da ragazzi di Alassio, Diano Marina, .

Primo intervento. Tra gli ombrelloni si aggira un marocchino che vende asciugamani. Chiede ventimila lire, nel budello la stessa spugna costa il doppio.

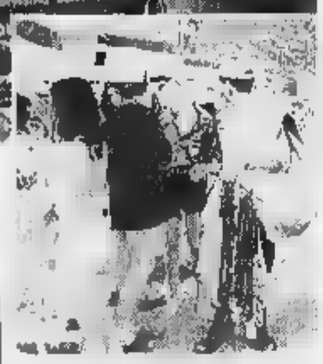

In alto le ronde padane vicino al manifesto che invita a non comprare dai venditori ambulanti. A destra le camicie verdi in azione sulla spiaggia

Una signora con accento piemontese sembra disponibile a comperare. Arriva la coppia in camicia verde. Non può fare nulla se non convincere la signora a non comperare. «Non ce l'abbiamo con te ma devi capire che qui non si può vendere», dicono all'extracomunitario. La signora si convince e non compra. Il venditore ci rimane male e qualche cosa in arabo. La ronda si allontana e dal cellulare parte la chiamata, non si sa se ai vigili o a chissà chi, per segnalare l'ambulante.

«Il nostro compito, principalmente, è quello di fare capire a turisti e venditori che quello che fanno non va bene. Se altre città sono più tolleranti si spostino pure. Ad Alassio possono venire tutti gli extracomunitari ma rispettando le leggi», aggiungono. Qualche risultato l'hanno ottenuto. Da quando sono state istituite le ronde gli ambulanti sembrano essere diminuiti, almeno nelle «calde». «Merito anche della Polizia che quest'anno ha affettuato una lunga serie di controlli contro l'abusivismo sequestrando capi contraffatti e merce varia», spiega ancora la coppia in verde mentre le loro camicie stanno visibilmente carabiando colore per il caldo umido.

Qualcuno, ieri mattina, ha distribuito un volantino ed un comunicato stampa annunciando che le camicia verde che più si sarebbe impegnata nella lotta antiabusivismo sarebbe stata premiata domenica sera a parco San Rocco, durante la festa padana, da Bossi in persona. Nella stessa festa si sarebbero anche bruciate le onorificenze italiani, cavalierati e via dicendo. Una «bufala». Alla Lega nord sono caduti dalle nuvole: «Nessuno ha mai detto od organizzato una cosa del genere. Non è esclusa una denuncia contro ignoti, che ignoti non sono, che hanno fatto il volantino».

Stefano Pezzini

Un'ordinanza del sindaco per garantire tranquillità e sicurezza a turisti e residenti

Finale, lungomare chiuso al traffico

Per il ponte di Ferragosto auto e moto «off limits»

FINALE L. Dopo Spotorno anche Finale Ligure, da oggi per tre sere, effetua la chiusura al traffico del lungomare. Dalle 21 alle 24 moto ed auto non potranno percorrere via Saccone, Concezione e via San Pietro. Si tratta di un paio chilometri che attraversano tutto il centro di Finalmarina a pochi metri dal mare. La disposizione è stata data ieri dal sindaco, Pier Paolo Cervone, ai vigili urbani. Il chiaro intento è quello di favorire i pedoni nel lungo ponte Ferragosto.

Resta il problema dei parcheggi che sono comunque insufficienti nel centro cittadino. La chiusura alle auto della parte storica Marina ha oramai ben pochi oppositori ma per la via parallela al lungomare c'è chi avanza ancora alcune delle riserve.

Sino a domenica, dalle 21 all'una, anche a Spotorno non si può accedere al vecchio tracciato dell'Aurelia dall'incrocio con viale Europa all'accesso levante. Un chilometro e mezzo a disposizione dalla passeggiata serale con qualche pericolo in meno. A Pietra Ligure e Loano l'isola pedonale sulle vie vicine al mare è prevista per paio di in estate. A Loano dalle 20 alle 24 e a Pietra dalle 21 alle 24 niente macchine e moto.

In entrambi i casi, dopo molte proteste, l'orario dell'isola pedonale è stato ridotto di alcune ore. Abolita in particolare la fascia notturna durante la quale non c'erano controlli. E' quanto succede invece sul lungomare Borghetto. La zona è tutta a traffico limitato ma dopo le 19,30 i vigili urbani non effettuano servizio e i carabinieri in servizio sono molto pochi. [a. r.]

ALBISOLA CAPO

Contestato il mercatino

C'è malcontento tra i di Albisola Capo per le bancarelle di varia che l'amministrazione comunale ha consentito di allestire in questo periodo nel borgo vecchio. Giudicata «concorrenza sleale», la presenza delle 5-6 bancarelle fisse che ogni mera espongono la merce in via Colombo sembra metta difficoltà i commercianti di bigiotteria, gadgets e capi d'abbigliamento. A loro giudizio i titolari delle bancarelle, regolare autorizzazione comunale, sarebbero addirittura neppure iscritti alla Camera commercio e rilascerebbero scontrino fiscale. L'invito agli amministratori, ai quali gli operatori commerciali locali chiederanno un incontro appena passato la stagione balneare, è di animare sì il centro storico con bancarelle, ma che siano di esclusivi prodotti artigianali e di antiquariato e non di che il cliente può tranquillamente trovare nei negozi vicini. [a. z.]

DALLA RIVIERA

Peruviano ruba una borsetta e si ferisce mentre

Hanno rubato la borsa di una cliente del ristorante «Sant'Ambrogio» per poi fuggire. Due dei quattro peruviani autori del colpo sono stati fermati poco dopo da un vigile e dalla radiomobile dei carabinieri che li ha denunciati. Uno dei due, rincorso e spintonato ha riportato ferite guaribili in 5 giorni. [m. br.]

Teppisti in spiaggia incendiano dieci sdraio

Giovedì sera intorno alle 23 ignoti hanno dato fuoco a una decina di sdraio appartenenti ad uno stabilimento gestito dalla Gescomare. Le sdraio erano accatastate in un vicolo del centro. Le fiamme sono state domate con un estintore in breve tempo. [m. br.]

ALBENGA

Accusato stupro sabato davanti al Gip

G.D., 38 anni, sarà sabato mattina davanti al gip di Savona per l'udienza convalida dell'arresto. L'uomo era stato fermato dai carabinieri mercoledì in seguito all'accusa sequestrato e stuprato la ex-fidanzata. [m. br.]

Non rivela sua il rapinatore della

Da mercoledì continua a voler rivalare la sue identità. Il rapinatore (italiano) della Banca nazionale del lavoro, fermato vigili urbani e carabinieri senza documenti poco dopo un colpo milioni, andrà davanti al gip sabato per la convalida dell'arresto. [m. br.]

LOANO

E' morto ieri a Pisa il maestro Mario Rapetti

E' morto ieri pomeriggio per cause naturali a Pisa Mario Rapetti, anni, stimato maestro in pensione di Loano dov'era residente in via Bergamo. I funerali si svolgeranno domani alle 15,30 nella chiesa San Giovanni Battista. [a. r.]

Prosegue la polemica

Le discoteche restano a Ferragosto

SAVONA. Pasquale Balzola (Confcommercio) contro Giuseppe Maiellano (Confesercenti). E' una delle conseguenze della polemiche sullo sciopero (non ci sarà) dei locali notturni del Savonese contro l'ipotesi legge sui decibel. Fra le righe dei comunicati ufficiali delle ultime ore, si capisce innanzi tutto che questa sera locale da ballo resterà chiuso, a parte chi è già. Balzona polemizza indirettamente con Maiellano. All'interno del Silb con un documento politico si suggella una pace armata fra presidente Piero Gozzi e i titolari dei grandi locali. Ad accentuare i contrasti i fenomeni d'abusivismo ma in realtà la crisi è la disponibilità dei giovani. Oggi in discoteca si pagano in media 10-15 mila lire, fra uomini e donne, con le varie riduzioni. Dieci anni fa quasi tutti pagavano 25 mila lire, almeno al sabato. [a. r.]

Controlli a Spotorno

Un è stato scoperto dai vigili

SPOTORNO. I vigili urbani di Spotorno hanno soccorso un marocchino, colpito da una grave colica, mentre era in compagnia di un gruppo di ambulanti incappati in un controllo. L'uomo, che non stava vendendo nessuna merce, è stato accompagnato in ospedale a Savona con un'ambulanza della Croce Bianca.

Il blitz sulla spiaggia della polizia municipale spotornese è scattato l'altro ieri pomeriggio. Tre agenti erano in servizio con nuova divisa da spiaggia, altri in borghese. In poche ore sono stati fermati e identificati 10 venditori ambulanti cingalesi, marocchini e senegalesi. Quasi tutti erano in regola i permessi di soggiorno la che vendevano con marchio contraffato. E' stata sequestrata. Altri venditori ambulanti abusivi sono stati denunciati dalla Polizia ferroviaria all'altezza di Loano. [a. r.]

Tra Tosse e Voze

Incendio doloso ha minacciato l'Autostrada

NOLI. Movimentanto incendio, sicuramente di origine dolosa, l'altra notte fra Tosse e Voze, frazioni di Noli, a poche centinaia di metri dall'Autostrada dei Fiori. Le fiamme hanno divorato, in tre ore, circa 4 mila metri quadrati macchia mediterranea. Solo l'intervento immediato di Guardia forestale, vigili del fuoco e altri, ha consentito di domare il rogo. Poco prima c'era stato un incendio di sterpaglie sempre vicino alla A 10.

«E' tornando da questo intervento che abbiamo visto il fuoco nuovamente in agguato. Le fiamme sono chiaramente partire da due punti diversi. Si può solo pensare che qualcuno abbia dato fuoco al bosco», spiegano alla Forestale di Spotorno. L'incendio ha allarmato molti automobilisti in transito in autostrada che dopo le le 3,30 hanno a loro volto dato l'allarme. [a. r.]

Città di Mondovì

CAMERA COMMERCIO DI CUNEO
PROVINCIA DI CUNEO
AMICI DI PIAZZA
ASSOCIAZIONE ARTIGIANI

29ª MOSTRA PIAZZA

dalle ore 16 alle 24 per le vie del Borgo antico

9 - 18 agosto 1997

• Artigianato • Arte
• Vetro • Restauro
• Musica • Architettura • Ceramica
• Folklore • Antiquariato

LA STAMPA PUBLIKOMPASS
PUBBLICITÀ CHE VALE

Casino Sanremo
Gare
CHEMIN DE FER
29-30-31 Agosto
Tel. 0184 / 59.51

LA STAMPA
Venerdì 15 Agosto 1997 SV IM LV 41

LIGURIA estate

Casino Sanremo
Gare
CHEMIN DE FER
GRANDI PREMI
Iscrizione gratuita
Tel. 0184 / 59.51

Il lungo weekend propone molti personaggi divenuti inossidabili

E' una parata di stelle

Arrivano Roberts, Baglioni e Proietti

Un grande irresistibile profumo degli Anni Sessanta, «mitici» per definizione di Gianni Minà, seguito da un altrettanto nostalgico aroma del decennio successivo, rilanciato negli ultimi mesi in televisione da quel folletto che è Fabio Fazio in «Anima mia»; il Ferragosto, in Riviera e sulla Costa Azzurra, propone inossidabili personaggi legati a quell'epoca, come Rocky Roberts e Claudio Baglioni.

Una parata di star, completata da un nome brillante come Gigi Proietti, una coppia di spicco del cabaret come i gemelli Ruggeri e il d.j. e presentatore tv Amadeus. C'è insomma di che soddisfare ogni gusto.

Claudio Baglioni, è da questa sera (e fino a domenica) la «vedette» della stagione estiva del Sporting Club di Montecarlo. Alle 22,30 comincia lo show del cantautore, rilanciato alla grande proprio dalla trasmissione «Anima Mia», dove il romantico autore del celebre successo «Questo piccolo grande amore» ha rivelato anche insospettabili doti di humour.

A sinistra, Claudio Baglioni. Il suo show si esibisce fino a domenica a Montecarlo

E **Rocky Roberts**, l'indimenticato interprete di «Stasera mi butto», sarà domani sera a Pietra Ligure, ospite della rassegna «I mitici Anni Sessanta e Settanta», che ha già proposto Fred Bongusto, ed ha in cartellone anche Little Tony, i Dik Dik e i Nomadi. Il concerto, alle 21,30, in piazza Rosselli. L'entrata è libera, come consueto.

Per **Gigi Proietti**, che tra qualche settimana tornerà a indossare la divisa dei carabinieri per girare altri quattro episodi de «Il maresciallo Rocca», scocca l'ora del Casino. Domani sera sarà il protagonista del Gran Galà al Roof Garden, con l'ultimo spettacolo teatrale, «Prove per un recital», che all'Olimpico di Roma ha avuto una interminabile di «tutto esaurito».

Amadeus, già punto di forza di Radio D.J. e presentatore del Festivalbar, sarà invece domani Maxidiscoteca Ai Pozzi di Loano, per animare, dalla 24, una notte di tutta musica.

A sinistra il d.j. Amadeus che domani sarà alla maxi discoteca Ai Pozzi di Loano

E infine, a Levante, lascia a «Quelli che il calcio» le cronache dall'improbabile Kroda, i **gemelli Ruggeri** chiudono a Monaglia, piazza Tarchioni (ore 22), la rassegna Summer Show «La stirpe dei Ruggeri».

Sopra il cantante Rocky Roberts In alto, l'attore Gigi Proietti

In Riviera e Costa Azzurra

Fuochi d'artificio grande attrazione di Ferragosto

I fuochi artificiali sono una vera tradizione del Ferragosto per molte località della Liguria e della Costa Azzurra. Quasi tutti in programma fra le 22 e le 23, oggi o domani, sono un richiamo per migliaia di persone, un invito a trascorrere la serata sul lungomare o in spiaggia con il naso all'insù. C'è anche l'occasione per molti di vedere le ultime «stelle cadenti». Ferragosto è anche tempo di desideri, da esprimere.

La baia di Cannes ospita oggi la quarta serata del Festival internazionale di arte pirotecnica. Qualcosa di più speciale rispetto ai «normali» fuochi artificiali. Ancora in Francia appuntamento pirotecnico in serata anche nella baia di Mentone. A Bordighera i bagni La Capannina, di località Arziglia, oltre alla grigliata di Ferragosto, danno appuntamento alle 5 mila lumini dalla serata. Luminaria, fontane luminose e giochi d'acqua, dalle 21 e poi, anche al porto di Diano Marina. Nel Savonese questa sera fuochi artificiali (22-22,30) dal molo Bestoso di Alassio, dal molo del Kursaal di Loano, sul molo della foce del Maremola a Pietra Ligure (festa dell'Assunta) e al molo Marinai d'Italia di Varazze. Sempre in provincia di Savona domani sera spettacolo pirotecnico anche a Finale Ligure (molo centrale) e a Ceriale (centro).

Nel levante Ligure sono a Sori sono previsti, oggi, i fuochi artificiali. [a. rem.]

SETTE GIORNI in Riviera

SEPT JOURS EN RIVIERA
SEVEN DAYS IN RIVIERA • SIEBEN TAGE IN RIVIERA

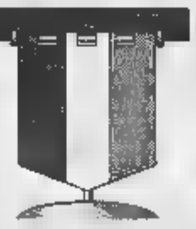

Baglioni a Montecarlo Proietti a Sanremo

VENERDI' 15. Montecarlo: Claudio Baglioni in concerto allo Sporting Club, ore 22 (anche sabato e domenica). **Alassio:** fuochi d'artificio del «Millennio», pontile Bestoso, ore 22. **Loano:** «Festa delle basure», lungomare, ore 21. **SABATO 16.** Gigi Proietti al Casinò, ore 21,30. **DOMENICA 17.** «Festival internazionale di musica da camera», concerto jazz, chiesa dei Corallini, ore 21,30. **Liguria:** «Liguria moda e bellezza», Giardini del Principe, ore 21,15. **Mercoledì 20. Laigueglia:** «Verso Ulisse. Nessuno è andato via», teatro.

Baglioni à Montecarlo Proietti à Sanremo

VENDREDI 15. Montecarlo: Claudio Baglioni en concert, au Sporting Club, à 22 h. (aussi samedi et dimanche). **Alassio:** Feux d'artifice du «Millénaire, sur le mole, à 22 h. **Loano:** «Fête des "Basure"», promenade, à 21 h. **SAMEDI 16.** Gigi Proietti au Casinò, à 21,30 h. **DIMANCHE 17. Concert:** «Festival international de musique de chambre», concert jazz, à l'église des Corallini, à 21,30 h. **Loano:** «Ligurie, mode et beauté», Giardino del Principe, 21,15 h. **MERCREDI 20. Laigueglia:** «Verso Ulisse. Nessuno è andato via», theatre.

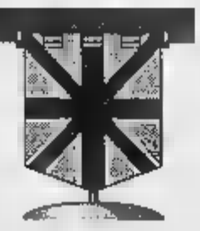

Baglioni in Montecarlo Proietti in Sanremo

FRIDAY 15. Montecarlo: Claudio Baglioni in concert, at Sporting Club, at 10 p.m. (also on Saturday and Sunday). **Alassio:** fireworks of the «Millenium», on the pier, at 10 p.m. **Loano:** «Feast of the "Basure"», promenade, at 9 p.m. **SATURDAY 16. Sanremo:** Gigi Proietti at Casinò, at 9,30 p.m. **MONDAY 18.** «Festival of chamber music», jazz concert, in the Corallini church, at 9,30 p.m. **Liguria:** «Liguria, fashion and beauty», Giardino del Principe, 9,15 p.m. **WEDNESDAY 20. Laigueglia:** «Verso Ulisse. Nessuno è andato via».

Baglioni in Montecarlo Proietti in Sanremo

FREITAG 15. Montecarlo: Konzert von Claudio Baglioni, Sporting Club, 22 Uhr (auch Samstag und Sonntag). **Alassio:** Feuerwerk des «Jahrtausends», vor der Mole, 22 Uhr. **Loano:** «Fest der "Basure"», Promenade, 21 Uhr. **SAMSTAG 16.** Gigi Proietti im Casinò, 21,30 Uhr. **MONTAG 18. Corso:** «Internationales Kammermusikfestival», Jazz Konzert, Corallini Kirche, 21,30 Uhr. **Loano:** «Ligurien, Mode und Schoenheit», giardino del Principe, 21,15 Uhr. **MITTWOCH 20. Laigueglia:** «Verso Ulisse. Nessuno è andato via».

Stasera all'Ariston: inizio alle 21,15

L'Aida di Verdi approda a Sanremo

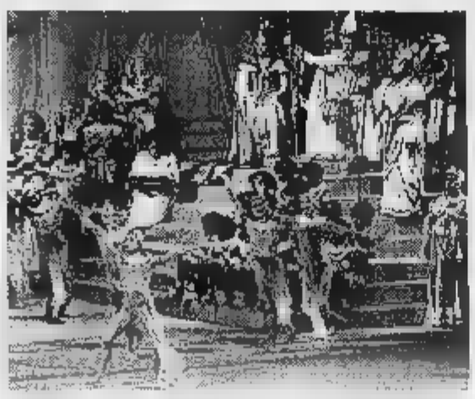

L'Aida è la più celebre opera di Verdi: commissionata nel 1870 al compositore da Ismail Pascia, vicerè d'Egitto, per l'apertura del Canale di Suez andò in scena l'anno dopo al Cairo

SANREMO. Reduce da La Spezia, dove ieri è stata rappresentata allo stadio Picco, approda alle 21,15 al teatro Ariston di Sanremo, l'attesa «Aida» di Giuseppe Verdi, opera il cui allestimento è stato curato dalla Compagnia Lirica Giuseppe Verdi in collaborazione con il Teatro dell'Opera di Craiova per la regia di Sandro Santillo.

L'«Aida» è, forse, la più celebre e spettacolare delle opere di Giuseppe Verdi: commissionata nel 1870 al compositore italiano da Ismail Pascia, vicerè d'Egitto, per l'apertura del Canale di Suez, andò in scena l'anno dopo al Cairo. Replicata in tutti i maggiori teatri del mondo, diventò popolarissima. E' tra le opere più rappresentate in tutto il mondo, quasi sempre all'insegna di allestimenti da grandi numeri. Anche all'Ariston saranno in scena, tra cantanti, musicisti, danzatori, coristi e figuranti, circa persone con 700 costumi. Un allestimento complesso che ha impegnato, oltre al regista Santillo (che ha svolto la maggior parte della attività, soprattutto, in Germania), anche il rumeno Constantin Ugureanu come direttore del coro e Bazvan Mazilu come coreografo. Direttore dell'orchestra sarà Nicola Samale che ha sostituito Emil Maxim, annunciato in un primo tempo nei programmi ufficiali. Protagonista, nella parte di «Aida», la schiava etiope che dà il nome all'opera, sarà il soprano Emanuela Maggioni che verrà sostituita, nella replica di domani sera (sempre alle 21,15») da Paola Romanò. Nel cast anche il baritono Franco Sioli che ha debuttato nella «Bohème» con Luciano Pavarotti.

I prezzi all'Ariston sono stati fissati in lire 70.000 (poltronissima), 60.000 (poltrona e prima fila galleria), 50.000 primo settore galleria, 30.000 secondo settore galleria. Con il tagliando pubblicato da «La Stampa», però, sarà possibile ottenere uno sconto di 10.000 lire in poltronissima.

Per la serata di domani, giorno in cui non usciranno i quotidiani, sarà valido il tagliando pubblicato oggi. [b. m.]

IL TAGLIANDO-SCONTO A PAGINA 44

Appuntamento alle 18

Loano invasa da maghi e fattucchiere

Oggi, Giornata di Ferragosto dedicata all'occultismo, all'astrologia ed alla chiromanzia a Loano con la festa delle Basure (le streghe). Per l'occasione astrologhe e chiromanti animeranno il centro storico della cittadina, l'intera città viene addobbata con scope, streghe, pipistrelli e gatti neri che faranno da scenografia a mangiafuoco, stregoni e giocolieri. La manifestazione, organizzata dal Comitato di via Garibaldi e dal Comune, inizia alle con l'animazione al centro di tutti i personaggi della giornata.

Dalle 21, in centro paese, è previsto il corteo composto da figuranti in costume, da streghetta che celebrano il sabba, da diavoli e armigeri. Sarà una rievocazione medioevale dell'occulto con tanto di rogo finale della strega, decretato dall'inquisitore Torquemada e dal suo seguito. La delle streghe è originale di Loano. [a. r.]

Ogni giorno con La Stampa i «tagliandi sconto» per le maggiori attrazioni della Liguria

Tre proposte per un Ferragosto in relax

In funzione l'Acquario, Le Caravelle e il catamarano

Un ferragosto ricco di divertimenti ed opportunità di relax in Liguria. A Genova si trova il più grande Acquario d'Europa. Tra la costa di levante e quella di ponente si muovono i giganti a bordo del catamarano «Città di Savona». A Cerialе è aperto il parco acquatico della Liguria.

ACQUARIO. Nell'area del porto antico lo straordinario «Acquario di Genova» apre una grande finestra sulle meraviglie del mondo sommerso. La struttura è in funzione dal lunedì al venerdì (ultimo ingresso alle 17,30) dalle 9,30 alle 18,30. Al sabato, domenica e festivi l'apertura è prolungata fino alle 20. Il biglietto d'ingresso individuale costa 14.000 lire, ma con il tagliando pubblicato in questa pagina (usando quello del giorno stesso) si può risparmiare 2.000 lire. I ragazzi da 3 a 12 anni pagano solo 10.000 lire. Sconti alle comitive (minimo 25 persone).

CATAMARANO. Il «Città di Savona» solca ogni giorno il mare alla ricerca delle bellezze locali e degli scorci più suggestivi. Gli itinerari che i gitanti possono scegliere sono quelli all'isola di Bergeggi e all'isola Gallinara, al porto antico di Genova e all'Acquario, a Portofino, San Fruttuoso, Cinqueterre e Portovenere. Si parte dai vai porti della provincie di Savona. Il coupon pubblicato in questa pagina dà diritto ad uno sconto di 10.000 lire (per un adulto) sul biglietto. Per le isole lo sconto è di 5.000 lire.

CARAVELLE. Un parco acquatico a disposizione dal mattino alla sera. Per tutto il mese di agosto, ogni mercoledì e domenica, il parco rimarrà aperto dalle 9 alle 22. Per chi entra dopo le 17,30 il biglietto d'ingresso costa solo 9.000 lire. I bambini dai 4 ai 12 anni, accompagnati da un adulto pagante entrano gratuitamente con il tagliando pubblicato qui a fianco. Oltre al divertimento sugli scivoli a ferragosto si svolgono corsi di acquagym e tornei di calcio saponato «uomini contro donne».

[m. lv.]

IL CIRCO 15 AGOSTO 1997
MAURO ORFEI
presenta
DALLA GERMANIA IL CIRCO
KRONES
SAVONA - Piazza del Popolo
dal 13 al 19 agosto
Spettacoli: ore 17,30 e alle 21,30
Visita allo zoo dalle 10 alle 14
Presentando questo tagliando alle casse del circo i bambini al di sotto dei 12 anni accompagnati da un adulto pagante avranno diritto ad entrare gratuitamente.
Non sono valide le fotocopie. Utilizzare il tagliando del giorno, al lunedì quello della domenica.

VENERDI' 15 AGOSTO 1997
COMUNE DI ALASSIO • AGENZIA ECCOCI
LA STAMPA
SCAR del MARE 1997
Referendum tra i lettori per eleggere i «personaggi dell'estate» in Liguria
Si può votare per una sola o più categorie. Non sono valide le fotocopie.
Bagnino ..... dei bagni .....
Dj .....
Gelataio ..... della gelateria .....
Barman ..... del bar .....
Cubista .....
Per .....
I vincitori saranno premiati ad Alassio durante la consegna degli «Oscar del Mare» alle attività e alle manifestazioni che più hanno caratterizzato l'estate 1997 in Liguria.
I tagliandi dovranno essere inviati o consegnati all'agenzia «Eccoci», via Genova 9/8 - 17031 Albenga (SV)

PADIGLIONE DEL MARE E DELLA NAVIGAZIONE
Presentando questo coupon alle Biglietterie del Padiglione del Mare e della Navigazione, si avrà diritto allo sconto di Lit. 3000 sul biglietto d'ingresso individuale adulti e ragazzi.
VENERDI' 15 AGOSTO 1997
ACQUARIO DI GENOVA
Presentando questo coupon alle Biglietterie dell'Acquario di Genova, si avrà diritto allo sconto di Lit. 2000 sul biglietto d'ingresso individuale adulti e ragazzi.*
VENERDI' 15 AGOSTO 1997
Al lunedì utilizzare il tagliando della domenica

LA STAMPA TEATRO ARISTON
COMPAGNIA OPERA LIRICA GIUSEPPE VERDI
AIDA
SANREMO, TEATRO ARISTON
VENERDI' 15 e SABATO 16 AGOSTO
VENERDI' 15 AGOSTO
Presentando questo tagliando alle prevendite (presso il Teatro Ariston) o direttamente ai botteghini le sere degli spettacoli, avrà diritto a uno sconto di 20 mila lire sul biglietto di «POLTRONISSIMA» del costo di 70 mila lire.
UTILIZZARE IL TAGLIANDO DEL GIORNO STESSO, NON SONO VALIDE LE FOTOCOPIE.
IL 16 AGOSTO E' VALIDO IL COUPON PUBBLICATO IL 15

VENERDI' 15 AGOSTO 1997
Catamarano
CITTA' DI SAVONA
GITE A:
ISOLA DI BERGEGGI • ISOLA GALLINARA;
PORTO ANTICO DI GENOVA • ACQUARIO • PORTOFINO • SAN FRUTTUOSO;
CINQUETERRE (Vernazza) • PORTOVENERE
Questo tagliando, presentato alle agenzie convenzionate, dà diritto a uno sconto di L. 10.000 (solo adulti) sul biglietto. Per le escursioni alle isole lo sconto è di L. 5000. Utilizzare il tagliando del giorno stesso in cui si effettua la prenotazione, non sono valide le fotocopie. Al lunedì utilizzare quello di domenica.
PRENOTAZIONI:
Ag. Videl (019/8386388-9) • SPOTORNO: Ag. Riviera Travel Service (019/745182) • NOLI: Angelo Da Benedetti (019/748919) • FINALE LIGURE: Turistmira (019/692275) • PIETRA LIGURE: Ag. Urbalogio (019/614523) • LOANO: Jolly Tourist (0182/675-6) • ALBENGA: SS.... di viaggi (0182/550452) • CERIALE: Faldone di viaggiare (0182/932464) • VARAZZE: Ag. Grippini (019/934650) • CELLE LIGURE: Bagni Augustus (019/990285) • ALBISOLA: MONTEHOTTE: Ag. Colmar (019/503203)
MAGGIORE SCONTO DEL 20% SUL BIGLIETTO D'INGRESSO ALL'ACQUARIO

VENERDI' 15 AGOSTO 1997
LE CARAVELLE
Tel. 0182/931.755
CERIALE
bimbi e...state con noi
Ingresso gratuito per bambino dai 4 ai 12 anni accompagnato da un adulto pagante il biglietto intero giornaliero presentando questo coupon alle casse del Parco. La presente offerta non è cumulabile con altre riduzioni. Utilizzare solo il tagliando del giorno stesso, il lunedì quello della domenica. Non sono valide le fotocopie.
Utilizzando il presente tagliando avrà diritto a uno sconto del 15 per cento al RISTORANTE LA SOPRANA e il prezzo-convenzione a 16 mila lire per il pasto (primo piatto, secondo piatto freddo, frutta e bevande) self service

RADIO LIGURIA INT. 103
SPONSOR UFFICIALI DI RLI 103
FERRAGOSTO IN CENTOTRE CON RADIO LIGURIA SEMPRE CON TE:
VENERDI' 15 AGOSTO
SPETTACOLO PIROTECNICO DEL
ALASSIO ore 22 ponile Bestoso
SERATA SOTTO LE STELLE
ANDORA ore 20,30 parco delle farfalle
«RLI 103 in concert» conduce Franco Branco
Elezione di Miss RLI e Miss MUSICA
Speciale LIGABUE e FESTIVAL BAR

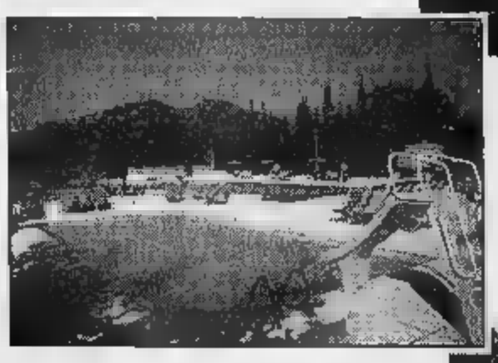

Venerdì 15 Agosto
Duplice appuntamento per Ferragosto
Giochi pirotecnici e musica

Spettacolo pirotecnico ad Alassio e musica live ad Andora. Queste le manifestazioni proposte da Radio Liguria International 103 per un Ferragosto davvero speciale.
Alle 22 sul pontile Bestoso di Alassio esploderanno i fuochi artificiali più famosi della Riviera. L'appuntamento, che si ripete ormai da più di vent'anni, esclusiva quest'anno di RLI 103, è diventato ormai il simbolo dell'estate.
Ci saranno circa trentacinque minuti di spettacolo, in cui fuochi e giochi pirotecnici sull'acqua effetti di tutto spaziali.
La manifestazione è stata organizzata dall'ufficio turismo del Comune di Alassio, che l'ha affidata all'esperienza della ditta Parente di Melara (Venezia), che peraltro ha curato altri spettacoli pirotecnici della zona.
Gli organizzatori invitano gli spettatori a raggiungere il luogo spettacolo utilizzando i mezzi pubblici, onde evitare problemi di parcheggio. A chi giunge da Albenga con l'autobus si consiglia di scendere alla fermata corrispondente alla cattedrale di S. Ambrogio, chi invece arriva Andora dovrà scendere all'altezza della Standa e raggiungere quindi il lungomare attraversando i caratteristici «caruggetti». La collina antistante la città è sicuramente il luogo migliore per godersi lo spettacolo.
Nella verde cornice del parco delle farfalle di Andora 20,30 Franco Branco Deejay condurrà la «RLI LIVE», manifestazione a cura dello staff di Radio Liguria International 103 inserita nell'ambito della «Festa dell'Unità», che si svolge ad Andora dal 12 al 15 agosto ed è organizzata da Germano Guariso, responsabile della sezione del PDS di Andora.
Musica latino americana, uno speciale su Ligabue e sul Festival saranno la colonna sonora della notte più pazza dell'estate.
La serata ad alla qualità musicale prevista anche una passerella di ragazze e ragazzi che concorreranno al titolo di Miss Musica, Radio e Mister Figo ed una serie di spettacoli dal vivo curati da Franco Branco.
La manifestazione è organizzata da Radio Liguria International 103, in collaborazione con la Pubbliconfer e con Andrea Iannuzzi, addetto al settore pubbliche relazioni.
La colonna sonora sarà curata dai deejay Paolo, Emerson, Fabio, Andrea.

Il tuo Centro Sportivo e di Relax, 4 piscine, tennis, palestra TECHNOGYM, sauna, percorso vita, mini club, spiaggia, giochi bimbi
VILLANOVA D'ALBENGA
Telefono 0182 580.461
Fax 0182 582871
VILLAGGIO TURISTICO C'ERA UNA VOLTA

Minisport Albenga Viale Italia, 35
Ristorante Il Bersaglio
Birreria alle Macine
Belando 2000 ABBIGLIAMENTO UOMO-DONNA PORTA MOLINO - ALBENGA
Riviera Caravan Via Piemonte - Reg. Sgorre - Tel./fax 0182 52.888 Albenga
RLI 103 PUBBLICONFER Agenzia pubblicità
Agente: Michela Branco
Tel e Fax (0182) 470.812 - Tel. (0182) 50.274 -
LA PRIMA CON TE DA 22 ANNI, SEDE E STUDI PRESSO VILLAGGIO TURISTICO C'ERA UNA VOLTA
ASCOLTACI SU: Savona, Genova, La Spezia: 103 - Imperia: 104,300 e 89,300 - 103,950
RADIO LIGURIA INT. 103 - Radio Ufficiale del Centro Commerciale COOP Le Serre - Albenga
CENTRO COMMERCIALE
GIORNALI UFFICI STAMPA Informazione e Comunicazione di Striscioli

La vostra casa al mare, direttamente sulla spiaggia. Che bel sogno!

Allegrucci & Gerche adv - Torino

Ora o mai più potrete realizzare il vostro sogno con 78 milioni*.

E praticamente impossibile oggi, ancor meno in Costa Azzurra, acquistare un appartamento in un immobile, dal quale si esce direttamente sulla spiaggia.
L'Acquamarina è una costruzione che sorge tra Nizza e Antibes, circondata da tutti quei servizi, dai ristoranti ai supermercati, che contribuiscono a rendere confortevole la vostra vacanza.
E se questa è già un'occasione irripetibile, le condizioni di acquisto sono ancor più favorevoli.
Infatti per realizzare il vostro sogno, vi bastano 78 milioni per un monolocale ▪ 136 milioni per un bilocale, con possibilità di accedere ▪ finanziamenti al tasso del 4,9 %

* Prezzo monolocale	FF	270.000 TVA inclusa	(Pari a L.	78.300.000)
Anticipo (30%)	**FF**	[redacted]	**(Pari a L.**	**23.490.000)**
Mutuo (70%)	FF.	189.000	(Pari a L.	54.810.000)
Rata mutuo 4.9% mese	FF.	1.777	(Pari a L.	515.330)
Eventuale rendita locativa, [redacted]	**FF.**	**1.800**		

A Cannes, un investimento che dura nel tempo.

A Cannes in pieno centro, a meno di 5 minuti a piedi dalla Croisette, ▪ ▪ 100 metri dalla Rue d'Antibes, vero paradiso delle Boutiques, Sagor vi propone "Cristal Palace", una elegante palazzina di soli 12 appartamenti, molto curati nei materiali ▪ nelle finiture.
Tutto questo naturalmente, alle solite condizioni ▪ cui Sagor vi ha abituato.
Bilocale mq. 39, a 480.000 FF pari a L. 138.720.000

SAGOR®

Investimenti, fuori dai luoghi comuni.

TORINO-ORBASSANO - Via Roma, 32 • Tel. 011/90.32.508 • Fax 011/90.13.001
SANREMO (IM) - Via Roma, 21 • Tel. 0184/54.36.50 • Fax 0184/59.20.52
APERTO TUTTO IL MESE DI AGOSTO

Numero [redacted]
167-019318

Festa alla Piscina dei Castelli, Armando Corsi suona a Rapallo, film a Nervi e Arenzano

Il carnevale estivo è a Sestri Levante

E Chiavari elegge ai Bagni Lido «Miss Balnearia»

LA NOTTE

OGGI

Il pianista Massimo Delli Ponti a San Fruttuoso di Camogli, il chitarrista Armando Corsi a Rapallo, i comici Massimo Olcese e Adolfo Margiotta e Miss Balnearia, a Chiavari, sono i protagonisti principali della notte di Ferragosto in Riviera. Il capoluogo consola i genovesi rimasti con il cinema all'aperto fra anteprime e felici conferme scelte fra i film più belli della passata stagione.

Il film di Ferragosto all'arena cinematografica estiva «Italia» è «Nirvana», di Gabriele Salvatores, con Cristopher Lambert, Diego Abatantuono, Sergio Rubini, Stefania Rocca, Amanda Sandrelli, Emmanuelle Seigner.

GENOVA. Nuova anteprima cinematografica, alle 21,30, al Roseto di Villa Grimaldi, a Nervi, con il film di Jay Roach «Austin Powers», con Elisabeth Hurley, Mike Myers, Robert Wagner, Mimi Rogers, Michael York, Tom Arnold, Carrie Fisher, Christian Slater, Robert Lowe. La pellicola racconta l'incredibile storia di un fotografo-spia, «congelato» negli anni Sessanta e «scongelato» negli anni Novanta.

Al Cinema del Cotone, nel Porto Antico, alla sala Maestrale, alle 20,30, è in programma il film «Space Jam», con Michael Jordan. Alla Grecale è invece in cartellone la pellicola «Ransom, il riscatto», di Ron Howard, con Mel Gibson, Rene Russo, Gary Sinise, Delroy Lindo, Lily Taylor.

Il cinema sotto le stelle di Pegli, nei giardini Eden, questa sera alle 21,30, proiezione di «Evita», di Alan Parker, con Madonna, Antonio Banderas, Jonathan Pryce, Jimmy Nail. Musica hip hop, funky, dub, rap, alle 23, al Break Beat, presso lo Squash Club, in corso Italia, con il team degli scatenati dj Dub, Master e Spillus di Radio Rai.

Al cinema all'aperto «Paradiso», in via dei Fieschi, alle 21,30, in programma «Il Ciclone», di e con Leonardo Pieraccioni accanto a Lorena Forteza, Natalia Estrada, Tosca D'Aquino, Paolo Hendel, Alessandro Haber, Benedetta Mazzini.

SAN FRUTTUOSO DI CAMOGLI. Concerto all'Abbazia dei Doria - l'ultimo della stagione estiva - alle 21,30, del pianista Mario Delli Ponti, un artista di fama internazionale. In programma brani di Schubert, Brahms, Liszt, Wagner. Ingresso lire 35 mila (Chiostro inferiore) e 25 mila lire (Chiostro superiore). In funzione il servizio battelli per San Fruttuoso dal Porto Antico di Genova, da Nervi, Recco, Rapallo, Santa Margherita, Portofino, Camogli.

RAPALLO. Recital del chitarrista Armando Corsi e della cantante Antonella Serà, alle 21, nei Giardini dei Partigiani, nell'ambito della rassegna «Borgo d'Autore 97». Ingresso libero.

Il chitarrista Armando Corsi

Gran finale della rassegna «Irresistibilestate», alle 21,30, in Piazza Gagliardo con Massimo Olcese e Adolfo Margiotta, comici genovesi del momento, lanciatissimi dopo il «Pippo Chennedy Show» (dove hanno lanciato l'inno della Sampdoria a ritmo di rap), ma già popolari da tempo dopo i tormentoni «Chiquito e Pequito» della trasmissione televisiva di Raitre «Avanzi». Massimo Olcese e Adolfo Margiotta presenteranno il loro show «Vietato ai minori» che raccoglie tutte le loro cose migliori viste in tivù e a teatro. L'ingresso allo spettacolo è libero. Al Lido, alle 21,30, serata conclusiva di Miss Balnearia, «storico» concorso di bellezza della riviera di levante. Nel corso della serata giochi, sorprese e premi anche per il pubblico. L'ingresso al Lido di Chiavari costa mila lire. L'incasso sarà devoluto al Villaggio del Ragazzo di don Nando Negri.

LEIVI. Gara serale di bocce all'«accosto», alle 21,30, nel bocciodromo della località collinare alle spalle di Chiavari.

Ferragosto di musica e danze alla discoteca le «Therme», di Cavi di Lavagna con i dj Vincent, Niki B. e M.Reyes.

SESTRI LEVANTE. Dopo il «Ferragluglio», arriva questa sera alla discoteca Piscina dei Castelli, nel Porticciolo. Si tratta di un Carnevale di Ferragosto, con danze in costume e follie bagnate.

Nel piccolo centro dello Spezzino, piazza Medicea, alle 21,30, serata omaggio ad Astor Piazzolla, con tanghi argentini presentati dal gruppo Tango. Alle 22,30, «Bolero» di Ravel con Grazia Galante e Andrea De La Roche. Ingresso lire 25 mila. [m. b.]

CINEMA ALL'APERTO

Tom Cruise al Nettuno

All'arena estiva Nettuno di Principe (Stazione Marittima), alle 21,30, stasera proiezione «Mission impossible», con Tom Cruise, Jon Voigh, Emmanuelle Beart, pellicola campione di incassi nella passata stagione per la regia di Brian De Palma. La programmazione della rassegna estiva Nettuno è curata dal cineclub Lumière. Ingresso lire 8 mila, ridotti 6 mila lire. [m. b.]

Il Sori festeggia l'Assunta

Musica e balli anche a Uscio
A Levanto il «mare disegnato»

DA VEDERE

E' la festa dell'Assunta, «Madonna d'agosto», come viene chiamata nei piccoli centri della costa e dell'entroterra, tener banco nella guida di oggi, con tanti appuntamenti a Rapallo, in Val Fontanabuona, in Val di Vara, a Uscio e a Sori. In quest'ultimo centro, in serata, è in programma anche uno spettacolo pirotecnico.

GENOVA. «Storie di mare e di avventura», spettacolari ricostruzioni storiche dedicate alla marineria genovese, è il titolo della grande rassegna ospitata al Padiglione del Mare e della Navigazione, ai Magazzini del Cotone, nel Porto Antico. La mostra è aperta dalle 10 alle 18. L'ingresso costa mila lire, con diverse riduzioni per gruppi e bambini. All'Expo è aperto anche l'Acquario, nel Porto Antico, grande attrazione della settimana di Ferragosto, nel capoluogo ligure. L'Acquario di Genova è aperto dalle 9,30 alle 18,30.

SORI. Festa dell'Assunta, con stand gastronomici, pesa di beneficenza, luminarie e, mera, grande spettacolo pirotecnico in spiaggia.

USCIO. Festeggiamenti patronali dell'Assunta, con processione, musica e balli all'aperto.

SANTA Il Servizio Marittimo del Tigullio organizza ogni giorno gite turistiche battello, anche notturne, nel Golfo Paradiso, nelle Cinque Terre, a Portovenere, all'isola della Palmaria e nel porto di Genova. Per informazioni telefonare ai numeri 0185/284670 e 0336/253336. Immersioni libere e guidate, gite subacquee notturne per visitare relitti e aree naturalistiche, il Cristo degli Abissi, lo Scoglio dell'Altare, Punta Carega, la Toretta dei Doria e la bellissima pettata di corallo a cura del Centro Immersioni D&WS di Santa Margherita (telefono 0185/282.578).

Aperta, alla Galleria dell'Associazion degli Artisti, in via Venezia, la «Le Vie del Mare». Festa dell'Assunta in frazione Santa Maria.

BONZONASCA. Festa dell'Assunta nelle frazioni di Temossi e Sopralacroce.

CASTIGLIONE Festeggiamenti patronali in frazione Missano, in Val di Vara.

SESTRI LEVANTE. Sagra del minestrone e dei «testaieu», oggi, in località Montedomenico e in piazza Matteotti. L'incasso della manifestazione sarà devoluto in beneficenza.

LEVANTO. Grande successo della rassegna «Levanto Comics, ovvero il mare disegnato», aperta nella sala mostre, in piazza Mazzini, con le tavole originali di fumetti disegnate Angelo Stano e altre opere di famosi autori italiani, americani ed europei. «Levanto Comics» aperta dalle 17 alle 20.

Aperta nel Fossato, torrioni, nelle antiche carceri della Fortezza Firmafede la mostra nazionale dell'antiquariato. In centro è aperta anche la rassegna «La Soffitta nella Strada».

Gare di bocce e cirulla con in palio il trofeo «Gino Fiameni», per tutta la settimana alla Scoffera, meta di villeggiatura di molti genovesi.

PORBIA. Al Castello della Pietra, alle 17, concerto del giovane chitarrista Diego Maresu.

[m. b.]

E domani ancora musica, teatro e cinema

Buio Pesto a Montoggio, i Menditanti a S. Margherita

DOMANI

Domani teatro in piazza nelle Cinque Terre, a Leivi e a S. Margherita, musica giovane corso Italia a Genova e nelle discoteche della Riviera e Buio Pesto a Montoggio.

GENOVA. Al Roseto di Nervi, a Villa Grimaldi, alle 21,30, «evento speciale» con la proiezione del film «Con Air», con Nicholas Cage, John Malkovich, storia di dirottamento di una «fortezza volante» da parte di un gruppo di detenuti. La rassegna «Un mare di film» al Nettuno di Principe, presenta, alle 21,30, «Qualcosa di personale», con Michelle Pfeiffer, Robert Redford, Joe Mantegna. Alla Sala Grecale del Cinema del Cotone, nel Porto Antico, alle 20,30, «Potere assoluto», con Clint Eastwood e Gene Hackman, alla «Maestrale» «Il Ciclone», con Leonardo Pieraccioni, Lorena Forteza, Natalia Estrada e Paolo Hendel. Al Break Beat dello Squash Club, in Corso Italia, serata musicale hip hop, funky, dub e rap con le dei dj Dub Master Spillus. Regie e Capasolul.

Michelle Pfeiffer nel film al Nettuno

SANTA Prosegue, alle 21,30, nella Rotonda a Mare, la rassegna «Santa ridens», con spettacolo teatrale della Compagnia dei Menditanti. Ingresso libero.

Notte di musica e danze a Villa Porticciolo con i dj del locale.

LEIVI. Alle 21, in piazza, rappresentazione teatrale della compagnia «Misci e ma acciapei».

LAVAGNA. Musica dal vivo e drink allo Ziki Paki, in località Lo Scoglio, a Cavi di Lavagna.

SESTRI LEVANTE. Sabato musicale sotto le stelle, nelle tre piste della discoteca «Piscina dei Castelli».

Debutta questa nelle Cinque Terre, alle 21, al Chiostro dei Frati Vernazza, lo spettacolo di «Liguria Segreta» «Fratelli d'Italia», tre diverteni storie sul Risorgimento in Liguria di Elena Bono, Patrizia Monaco e Gian Carlo Ragni, per la regia di Daniela Ardini. In «Giuseppe Garibaldi. Quasi una storia di famiglia», Moschettieri» e «un bel sorriso, prego!». Ingresso lire 10 mila.

Concerto del Buio Pesto, alle 21,30, in piazza Balilla. [m. b.]

DA VEDERE

Un gustoso assaggio della famosa focaccia col formaggio a Recco (a prezzo speciale), un giro nei musei genovesi rimasti aperti, gita nell'entroterra. Sono alcune delle proposte della nostra guida di domani che comprende anche una bella serie di inziative per la pace in programma a Cogoleto.

COGOLETO. Giornata di San Rocco dedicata alla pace, con il patrocinio della Provincia di Genova, della Regione Liguria, della Camera di Commercio, dell'Apt, con laboratori di grafia, tessitura, strumenti musicali, musica all'aperto.

Aperto il Museo di Storia Naturale «Doria», dalle 9 alle 12 e dalle 15 alle 17,30. Aperta anche la galleria nazionale di Palazzo Spinola, in piazza Pellicceria, dalle 14 alle 19 e dalle 20,30 alle 23.30. Ai bagni Oasis, spettacoli di animazione per tutta giornata promossi Latte Tigullio coordinati da Beppe Candido.

Festa di San Rocco, nell'omonimo quartiere recchese con stand gastromici e musica. Nei ristoranti della cittadina prosegue la rassegna gastronomica «Magie d'estate» un menù a base di focaccia con il formaggio e aprezzi speciali (25 mila lire).

Decine «falsi d'autore», da Van Gogh, a Monet, Renoir, Gauguin e molti altri sono esposti nei saloni del Grand Hotel Miramare.

Di Prosegue domani la festa del vino bianco e dell'asado, con stand gastronomici e ballo liscio.

Festa di San Rocco, in serata processione e concerto della Filarmonica.

SANTO STEFANO D' Concorso di pittura dedicato alle bellezze della Val D'Aveto e riservato giovani, oggi e Santo Stefano. Iscrizioni dalle 9,30.

SORBARO. Alle 18, in piazza del Comune, premiazione del «Palio dei Fiori» organizzato dalla Pro loco. [m. b.]

Previste due linee di battelli per raggiungere la spiaggia dei Doria

Delli Ponti chiude San Fruttuoso

Il pianista milanese per la rassegna nell'Abbazia

GENOVA. Si conclude questa sera (ore 21,30) la stagione di concerti a San Fruttuoso di Camogli.Il ciclo organizzato dal FAI con la collaborazione di vari Enti e con la consulenza artidel pianista Massimo Paderni, si era aperta il 12 luglio e, nell'ambito di incontri, ha richiamato un folto pubblico, attratto dalla piacevolezza delle proposte musicali, ma ancor più dalla bellezza naturale della spiaggetta e dell'Abbazia.

Il sesto e ultimo concerto avrà per protagonista il pianista Mario Delli Ponti. Definito recentemente «pianista-simbolo del concertismo italiano del dopoguerra», Delli Ponti, milanese vanta una ricchissima e lunga attività. Nel 1956 fu invida Arturo Toscanini a suonare nella propria residenza di Riverdale presso New York; successivamente vinse a Londra la «Bach Medal». Nel 1961 fu chiamato a Puerto Rico da Pablo Casals. Da allora la carriera è sviluppata a livello internazionale. Molto attivo nel campo della musica da camera, Delli Ponti si è pure impegnato nella saggistica con nu-

Uno dei concerti in Abbazia

pubblicazioni fra le quali si segnala studio, tradotto in più lingue, sui problemi della psicologia della percezione. Il progroimma del concerto di questa sera sarà incentrato sul romanticismo tedesco. Aprirà la Sonata in si bemolle maggiore op. postuma D e Franz Schubert.

Seguiranno alcune pagine di Brahms: l'Intermezzo op. 117 n.2, l'Intermezzo op. 118 n.2, Due Preludi-Corali op. 122 (trascrizione di Busoni) e la Rapsodia in sol minore op. 79 n.2. Poi, di Liszt la «Gondola funebre II» e la XV Rapsodia ungherese. E, infine, «Albumblatt» di Wagner. Per raggiungere S. Fruttuoso due linee di battelli: una con partenza dal Porto Antico alle 19,30 e con fermate a Nervi (20), a Recco (20,20) e a Camogli (20,30); l'altra con partenza da Rapallo (20) e con fermate a S. Margherita (20,15) e a Portofino (20,30). [r. s.]

Marina Rei il 26 agosto a Lavagna chiuderà in bellezza le esibizioni dal vivo nella Riviera di Levante

Il Covo di Nord-Est ora aspetta Venditti

A Punta Pedale concerto lunedì sera del cantautore romano

SANTA MARGHERITA. Va a finire che sarà il Tigullio, e non il Cupolone o lo stadio Olimpico a far da scenario alla sfida canora di settembre fra Antonello Venditti e Claudio Baglioni. I pressuposti perchè questa (salutare?) scossa alle zone italiana avvenga sul serio nella Riviera di Levante ci sono tutti.

Entrambi gli artisti, fra mesetto, saranno alle prese con due importanti impegni di fine estate: Antonello Venditti «partorirà» il attesissimo album, Claudio Baglioni ripartirà in grande stile per l'ennesimo dopo il grande so dell'operazione «Anima mia». Coincidenza forse le, ma destinata a far discutere e a movimentare il sonnacchioso panorama della canzone in un'estate decisamente di calma piatta.

E tutt'e due potrebbero muovere le loro mosse dal Tigullio: Antonello Venditti, lunedì sera,

Marina Rei in arrivo a Lavagna

dal Covo di Nord Est, Claudio Baglioni, in questi giorni a Montecarlo, da Portofino, alla metà di settembre, se sono vere le indiscrezioni (finora smentite) di un suo concerto one-man-band nella famosa piazzetta.

Comunque vadano le cose, il concerto di Venditti di lunedì a Punta Pedale potrebbe, già per sè, fare da cartina di tornasole nella vicenda che vede in una curiosa e inedita «rotta di collisione» i due famosi artisti romani, uniti dalla calcistica giallo-rossa, ma da pre abbastanza «lontani» sul piano musicale e non solo quello.

Vedremo come andrà a finire. Gli interessati, per il momento preferiscono glissare sull'argomento. Baglioni è introvabile, Venditti mettendo a punto ogni mossa per il lancio del disco (che cura personalmente) e non è certo il personaggio da lasciarsi andare a sfoghi al telefonino tra una galleria e l'altra dell'autostrada.

Intanto, un'altra bravissima interprete capitale - Roma docet, anche nella musica leggera - Marina Rei, si appresta a chiudere in bellezza l'estate dei concerti rivieraschi. La vincitrice del «Disco per l'estate» (con la gettonatissima «Primavera») si esibirà al campo sportivo «Riboli» di Lavagna martedì 26 agosto.

Il concerto, organizzato dal Circolo Culturale Pepita con il promoter Max Garbarino, è promosso dall'assessorato al Turismo del Comune nell'ambito della rassegna «Note su Lavagna».

I biglietti costano mila lire. Le prevendite sono già aperte a Genova presso il Box Office Ricordi, in via Fieschi, da Orlandini Dischi, in piazza Soziglia e nel sottopasso Cadorna, alla Pro Loco di Recco, Discoclub Santa Margherita, al Tempio della Musica di Rapallo, da Dadaumpa a Chiavari, Discomusic a Lavagna e Guerisoli Libri e dischi a Sestri Levante.

[m. b.]

Biancazzurri già in palla, in primo piano anche i giovani

Entella, una bella sorpresa nello scontro con lo Spezia

CHIAVARI. Poche buone: l'Entella, pur avendo iniziato la preparazione buon anticipo sulle rivali (24 luglio) mercoledì ha giocato la prima amichevole. da qui all'inizio della stagione ufficiale (Entella-Savona al Comunale, 24 agosto) scenderà in campo solo un'altra volta, domenica a Leivi contro la Grassorutese alle 17,30.

La partita con lo Spezia ha chiarito le idee non a tutti, sicuramente a mister Adelio Colombo. E' finita 2-0 per i bianconeri che giocavano in (Tae è la sede del loro ritiro) e che ormai pronti per l'esordio in Coppa Italia, domenica con la Carrarese. L'Entella ha messo in campo nei 90' l'intero potenziale umano disposizione fatta eccezione per Alessio bloccato impegni lavorativi. Solo il portiere Giovinazzo ha giocato più di 45', lasciando il posto tra i pali al giovanissimo Ivan Delfino (classe '80, scuola Genoa) all'80'.

Nel primo tempo, chiuso sullo 0-0, Colombo ha schierato Ghiorzo e l'appena arrivato Nicolò Fregatti (dalla Samm, classe '79) in marcatura; Fornaroli libero, in mezzo Ravecca ('78), Cevasco, Puppo, Russo, Venuti; in attacco Scelfo Baldi. Questa formazione, già da campionato (con i due Under 19 in campo) ha retto bene il confronto con la squadra di categoria superiore, chiudendo dopo 45' sullo 0-0. Nella ripresa Braschi è andato a fare il libero; De Marchi ('78) e Abate ('78) i marcatori; in mezzo Fasano, Scandiani ('80), Bottaro ('79), Lavagetto ('79), Palmieri; avanti Noceti e Giacobbe ('80).

Con i baby in campo lo Spezia ha avuto buon gioco segnando due reti. Ma non è stata cancellata l'impressione che in quanto Under, l'Entella sia coperta. Semmai dopo la quasi sicura bocciatura di Bacci (stopper, dal Cuoiopelli) e l'allontanarsi della pista Mosti (Sesta Godano) cercano un difensore esperienza e punta di peso.

Danilo Sanguineti

Agata, a destra nella foto, cerca una maglia in un'Entella molto «coperta»

Grassorutese

Adesso arriva anche Renon

La Grassorutese, a 24 dal raduno e a dall'amichevole con l'Entella, rinforza ancora; ha preso portiere Renon, il numero uno della Pegliese che tanto ha fatto discutere in sede «mercato». Dato prima nel Nazionale dilettanti, Sanremo a Chiavari, Renon è infine accasato alla Grassorutese che, senza mezzi termini, punterà ai primi posti in Eccellenza. Il problema sorge con Guiducci, fino ieri titolare ora in ballottaggio col nuovo arrivato. Guiducci ha molti estimatori in Promozione, e potrebbe sistemarsi al Villaggio o alla Corte.

A proposito della società sammargheritese: l'altra sera riunione informale nella sede Avis per la presentazione della squadra. Non tantissimi i volti nuovi, ma tanto entusiasmo dopo la Promozione conquistata a mani basse, col tecnico Mauro Carmagnola a non sbilanciarsi: «Mentre ci fa, in sede di presentazione e di fronte alle parole dei dirigenti che auspicavano una tranquilla salvezza, mi sbilanciai parlando di zone alte, adesso posso far altro che sperare nella salvezza. Per il momento...».

Dal calcio parlato a quello giocato: conclusione del «Città Sestri Levante» dell'Us Sestri davanti Gianello Carni (5-3 in finale). Bagni Stella e Boggio Bike Store sono intanto le finaliste della Coppa Val Graveglia (decisione domani): «Stella» ha vinto entrambi gli incontri con Autoscuola Taranto (3-0 e 4-2), mentre «Boggio» ha ottenuto il pass per solo ai rigori (3-2 per l'Impresa Condidorio Chiavari all'andata, 1-0 per Boggio al ritorno). [g. s.]

«X-Plosion» batte la barca di Cristina di Spagna

Vela: trionfo per Spata nelle acque di Maiorca

LAVAGNA. I Campionati italiani di vela d'altura che si svolgeranno a Lavagna dal 25 agosto fine mese han già trovato protagonista, «Winthertur X-Plosion» che come «allenamento» ha ottenuto un prestigioso piazzamento in una delle più esclusive regate del Mediterraneo, la «Copa del Rey», appena finita Palma di Maiorca.

E' previsto per domenica il rientro trionfante dalle Baleari della vela iscritta la Circolo nautico Lavagna. Per Franco Noceti, presidente del club velico, una grande soddisfazione: «E' un risultato di prestigio che arricchisce un palmares già di tutto rispetto. 'X-Plosion' sarà sicuramente protagonista agli Italiani d'altura, chissà che il tricolore resti all'interno del nostro circolo».

Ancor più soddisfatto il timoniere dell'imbarcazione, Roberto Spata, che ha anche curato l'impianto velico su indicazione dell'armatrice la milanese Francesca Rava. «Winthertur X-Plosion» ha gareggiato nella «Copa del Rey» con i colori della sucederia «Sant'Ambroeus Milano». L'IMX-38 di Lavagna ha superato nella regata decisiva per soli punti «Azur De Puig», un prototipo Ims di proprietà nientemeno che di Cristina di Borbone, Infanta Spagna. La barca reale nonostante il tifo del Re Juan Carlos non ce l'ha fatta contro quella ligure. L'equipaggio è ora atteso da una gran festa che si terrà a Rapallo nella villa dell'avv. Vittorio Rava, dove ha sede la divisione yachting della «Sant'Ambroeus». [d. s.]

Canottaggio sedile fisso

Remeri a Chiavari gran battaglia sui gozzi in mare

CHIAVARI. Originale e promettente la manifestazione remiera ideata dalle sezioni Chiavari Lavagna della Lni, che si terrà in notturna domani a Chiavari, la «Da scheuggio scheuggio». Il campo di regata comprende un percorso di circa 200 metri, delimitato da boe poste all'interno della diga frangiflutti a ponente di piazza Milano, prospiciente la passeggiata del lungomare (tra il torrente Rupinaro e i Bagni Nino) potentemente illuminato in modo da consentire agli spettatori l'osservazione diretta dell'intero campo di gara.

Al via 8 gozzi nazionali (22 palmi in vetroresina) e gozzi liguri (22 palmi in legno) con equipaggi composti da 4 vogatori più il timoniere. In campo i migliori vogatori a sedile fisso del Tigullio e di Genova, che si contenderanno l'accesso alla finale attraverso selezioni a cronometro ed eliminatorie a inseguimento. I concorrenti dovranno affrontare una prima selezione a cronometro individuale (200 metri, da boa e boa) che stabilirà l'ordine di formazione delle coppie di armi che successivamente si contenderanno l'accesso alla finale attraverso batterie a eliminazione diretta, ad inseguimento.

Dalle 20,30 prove a cronometro del nazionale. Alle 21 prove a cronometro del ligure, alle 21,45 i quarti ad inseguimento del nazionale (400 metri). Alle 22,15 quarti del ligure (440 metri), alle 22,40 semifinali del nazionale (400 metri). Alle 22,55 semifinali del ligure, alle 23,15 le finali (600 metri). Alle 23,30 premiazioni. Alla gara sportiva è abbinata una di solidarietà sostegno do, in collaborazione coi Bagni Nino: spettatori invitati a un'offerta in cambio della maglietta col «logo» della gara, disegnato da Stefano Rolli. [d. s.]

dove andiamo stasera?

la familiare
trattoria in albissola marina
cucina tipica ligure
piccolo dehors
piazza del popolo, 8 - tel. 019 48.94.80
Chiuso il lunedì

Nel verde dell'entroterra Savonese
* da Michelin *
SAN BARTOLOMEO DEL BOSCO (SV)
TUTTE LE ... TUTTA LA ... I STAND ALL'APERTO POTRAI GUSTARE ... POLENTA, ... E ALLA PIASTRA ...
... le sere MUSICA con ingresso GRATUITO
Per informazioni telefonare allo 019/87.90.12

AMERICAN BAR
Specialità cocktails
Tutte le sere musica dal vivo con
ADAM WAHID
Tel. 019/99.03.22
RISTORANTE
Specialità pesce
DEHORS
E' gradita la prenotazione
Tel. 019/99.29.34
0338/712.9009
Charly Max
Piazza dell'Assunta - CELLE LIGURE (Piani)

doubeci
anche quest'estate...
BOOMBASTIC!
• American bar
• Live music
• Ristorante
Lungomare Matteotti, 23 - VADO LIGURE (SV) - Tel. 019/88.51.90

NE PAGHERAI UNA E BALLERAI IN DUE
ANDORA MARINA
Lungomare Aurelia, 75
Tel. 0182/610.1
ARISTON COMPLESSO TURISTICO
DIRETTAMENTE SUL MARE
Ad ANDORA due sale ballo liscio con due orchestre in contemporanea di "Canale 5" e "Rete Mia" per gli amanti del liscio.
Musica revival • Latino-americana • Anni 60 • Macarena ed attrazioni varie
Ne paghi e ne hai due in contemporanea.
Quando un'orchestra ti ha stancato, puoi passare all'altra.
Avrai due sedie, due tavoli e due consumazioni.
PAGHI UNO E AVRAI DUE!
All'ARISTON di ANDORA il tempio del ballo liscio sul Lungomare Aurelia all'interno Complesso Turistico Ariston, due sale da ballo per gli amanti del liscio e della musica revival.
DOMENICA 17 AGOSTO ore 21.30
Elezione
MISS NONNA D'ITALIA 1997
FAVOLOSE SERATE GASTRONOMICHE
PER PRENOTAZIONI TEL. 0182/610.853
FINO AL 31 AGOSTO
con ORCHESTRA DAL VIVO
poi SERATE DANZANTI
£. 20.000 ballo compreso
MENU' SPECIALI E PER GLI AMANTI LISCIO • E PANINOTECA «DA DINO» • BUFFET

RISTORANTE - PIZZERIA - BAR
PARCO AGOSTINO ROCCA
• Immerso nel verde del parco, nel cuore di Loano, con giochi per bambini
• Ideale per comunioni, matrimoni e banchetti di ogni genere
• Birra alla spina, carne alla brace
• Ampio posteggio, piazza del mercato
• Tutte le sere musica dal vivo
LOANO - TEL. 019/67.52.94 - PIAZZA VALERGA

il gelato di Albenga è .....
Gelateria Ligure
Lungomare A. Doria 1 - Tel. 0182/554630 - ALBENGA
Che bello portare agli amici una bella termoscatola di gelato del Ligure da gustare assieme.
LA GELATERIA CON LA STAMPA RADDOPPIA
PRESENTANDO QUESTO TAGLIANDO PRENDI 2 PAGHI 1 SU TUTTI I PRODOTTI DELLA CASA.

Residence I MORELLI
La Tenda
music garden
Giovedì Venerdì - Sabato - Domenica
SABATO 16 AGOSTO
Si balla con l'orchestra il TRIO di Nando, Carlo ed Ettore... una serata allegria e divertimento con i migliori brani del passato e del presente di musica da ballo.
DOMENICA 17 AGOSTO
Serata danzante
con l'orchestra BEPPE ... il gruppo completo: Beppe Petrolla, Adriana Tony Lemmon...
Tastiere e fisarmonica, voce solista ed armonica cromata per offrirvi un serata davvero speciale.

I veri Biraghini si riconoscono dalla B

Solo Biraghi firma la sua qualità e la firma con la B per vostra maggiore garanzia. Da oggi infatti i veri Biraghini li trovate nella loro nuovissima confezione allegra,

Biraghi
Piacere, formaggi

invitante, assolutamente unica e inimitabile. I Biraghini, subito pronti da gustare, sono cubetti di buona polpa di Grana Padano prodotto esclusivamente con latte piemontese.

Abate

GIOIELLIERI DAL 1920

ABATE ■ C. s.a.s.
C.so Imperatrice, 3
18038 Sanremo (Im) - Italia
Tel. e Fax (0184) 578169

RIVENDITORE AUTORIZZATO

ROLEX

PIAGET

JAEGER-LECOULTRE

VACHERON CONSTANTIN
Genève, depuis 1755

PATEK PHILIPPE
GENEVE

TIFFANY & CO.

AP
AUDEMARS PIGUET

MIKIMOTO

Pomellato

europhoto®

APERTO AGOSTO

Le tue foto grandi così

(Thailandia: I templi di Sukhothai)

Formato 12x18 cm su carta Kodak Royal

Non sbiadire i tuoi ricordi!

*Noi ti regaliamo la qualità ti garantiamo la puntualità e l'assortimento**

Il centralissimo punto raccolta pelli[illegible] in p.zza C. Felice (fronte negozio)

* Formati 10x15 - 11x16 - 12x18 - Superficie lucida o satinata - con e senza bordo

europhoto

due negozi a TORINO:

GRANDI PROMOZIONI SINO AL 13/9

Piazza Carlo Felice 23 - Tel. 011 / 562.94.52
Corso Siracusa 196 - Tel. 011 / 311.51.11

PUBLICITÀ

FINO AL 31 AGOSTO, VEDERE PIU' LONTANO VI COSTERA' SOLO 2.000 LIRE*.

CON "SPECCHIO" SOLO 3.000 LIRE.

(Offerta valida per le grand[illegible] ■ Savona e Imperia)

UN MODO PIU' PROFONDO DI VEDERE IL MONDO.

Quello che vedete ■ un formidabile strumento per guardare e capire la realtà. La prima lente ■ La Stampa, il vostro quotidiano ■ riferimento, aperto sul mondo ma anche sulla realtà locale. La seconda è Il Sole 24 ORE, ■ più letto quotidiano economico d'Europa. Li troverete insieme, a richiesta, al prezzo complessivo di 2.000 lire (con "Specchio" 3.000 lire). Per unire alla visione politica ■ sociale che conoscete e apprezzate, anche la visione economica; indispensabile ormai sia per capire quello che succede nel mondo, che per orientarsi nella vita pratica. Fino ■ 31 agosto chiedete al vostro edicolante lo strumento giusto: "La Stampa più Il Sole 24 ORE, grazie".

La Stampa ■ Il Sole 24 ORE insieme, a richiesta, ■ sole 2.000 lire invece di 3.100.

Per la pubblicità su
LA STAMPA
PK
publikompass
IMPERIA
Via Aurelio 10
Tel. (0183) 273.373
18038 SANREMO
Via Gioberti 47
Tel. (0184) 501.555

LA STAMPA
IMPERIA-SANREMO
E PROVINCIA
Venerdì 15 Agosto 1997 n. 37
Uffici: Imperia, tel. 7911 - Sanremo, tel. 503.003/4

LA STAMPA
"@FM"
Sanremo
corso degli Inglesi 64
Tel. 57.53.37

Sanremo, ogni sei minuti si aprono le porte del Pronto soccorso dell'Usl

Un'estate più sicura con il 118

Per Ferragosto arrivati 100 mila turisti

Ferragosto con 118 e pronto soccorso mobilitati. Dal bagnante vittima del banale incidente sulla spiaggia a chi invece accusa cali di pressione e malori senza parlare di chi è vittima degli incidenti stradali, uno dei «flagelli» dell'estate. La Riviera con il tutto esaurito sotto l'ombrellone trova negli addetti all'emergenza della nità i suoi «angeli custodi». Con l'arrivo dei turisti la densità della provincia ha raggiunto quasi le 300 mila unità contro le 100 mila abituali e le statistiche degli ultimi giorni, prendendo ad esempio l'ospedale di Sanremo, davvero impressionanti: al pronto soccorso si presenta una persona ogni 6 minuti nell'arco delle 24 ore.

Super-lavoro, quindi, per i due medici e i quattro infermieri che coprono ogni turno di servizio. E le conferme arrivano anche dal 118 Imperia dove il medico e i due operatori per turno sono in «overdose», sempre con i telefoni rossi e con qualcuno che soffre e che chiede l'intervento di un'ambulanza, della guardia medica e, nel migliore dei casi, un consiglio su un farmaco o su una patologia. E con il caldo i pazienti a volte si fanno anche scontrosi, non considerando che tempi attesa al pronto soccorso e al telefono non legati ad imprevvisi attacchi di «pelandronite» ma sono invece condizionati alle esigenze di qualcuno che è più grave. «braccio ferro» con la pazienza che non ha però nulla e che vedere quella che devono avere medici e infermieri.

Già, perchè la al pronto soccorso, in questi giorni, caratterizza un po' tutte le patologie. C'è chi ha medico di famiglia in vacanza e chi invece in Riviera per diletto lo specialista si trova centinaia di chilometri. a nulla è servita l'istituzione del «medico per i turisti», una figura voluta espressamente dall'Usl che garantisce anche il rimborso del ticket. Chi soffre preferisce il medico del pronto .

E a Imperia, Sanremo e Bordighera tutto stato predisposto per garantire il massimo dell'assistenza, in tempi brevi quando possibile. Uno sforzo notevole che nella maggior parte dei casi conta sul senso del dovere degli operatori e sulla loro buona volontà. «L'emergenze raddoppiano rispetto agli altri mesi - spiega responsabile della Medicina d'Urgenza dell'ospedale di Sanremo, dottor Giovanni Stella - e si passa dalla medicazione di un bambino caduto sugli scoglio ad un scompensi cardiaci». I mali di stagione sono comunque i più comuni, a partire dalle otalgie per arrivare ai problemi oculistici. E poi le statistiche comprendono anche in colpi sole, le ustioni per tintarella forzata. E se il pronto soccorso la «speranza» di chi soffre, il 118 la prima ancora di salvezza insieme alla sirene dell'ambulanza. Un piccolo «esercito» volontari per i quali Ferragosto è una giornata come le altre, senza vedere il mare o i pranzi in famiglia.

Giulio Gavino

AUTOSTRADE

Barriera di Savona addio

Sarà abbattuta la barriera autostradale Zinola. Ieri la Regione la Società autostrade hanno ufficializzato l'avvio dei lavori per la demolizione. L'intervento, che costerà 27 miliardi e prenderà via entro 15 giorni, consentirà connessione fra la Genova-Ventimiglia e la Torino-Savona. In pratica gli automobilisti potranno passare da un tronco autostradale all'altro senza dover transitare per la barriera di Zinola, dove resterà solo l'uscita per gli automobilisti diretti Savona. La Società autostrade ha annunciato che entro prossimo anno il tracciato della Savona-Torino sarà completato 75 per cento. In questi giorni stati aggiudicati i lavori per quattro lotti di Millesimo, con una spesa complessiva di 210 miliardi. Agli attuali 78 chilometri di raddoppio, si aggiungeranno altri 3 lotti per un totale di chilometri. **[e. b.]**

LIGURIA ESTATE, GLI APPUNTAMENTI

Notte e giorno, agenda per 48 ore

Tutte le informazioni indispensabili per i due giorni più «caldi» dell'estate. Farmacie, orari dei bus, turni dei benzinai: potersi orientare in Riviera. Poi doppia guida per gli spettacoli: le programmazioni dei cinema, le sagre, anche le serate con grandi ospiti come Baglioni e Proietti. PAG. 38, 41, 42 e 44

VENTIMIGLIA

Accuse al Comune

Tolta la luce Sfilata sospesa e proteste

VENTIMIGLIA. Sfilata di moda mugugno «scommessa popolare» finale l'altra sera, in piazza del Comune. A protestare stato uno degli organizzatori, Fru, cioè Fortunato Scorsi. Quando un dipendente comunale gli ha preannunciato l'imminente interruzione dell'energia elettrica all'arrivo della mezzanotte, invece di commentare gli abiti sulla passerella l'è presa con l'Amministrazione: «Non è così che si collabora per la riuscita della manifestazione, soprattutto con un ventimigliese come me».

La reazione del presentatore ha il consenso pubblico, che voleva continuare a vedere lo spettacolo, e ha iniziato a inveire contro il Comune. La sfilata è continuata per qualche minuto, sino a una degna chiusura. Dopo l'intervento dei carabinieri, lo show ripreso, dando così l'opportunità ai negozianti che vi partecipavano di vedere i propri capi in passerella. **[d. bo.]**

Vicino al casinò

All'alba svaligiata un'orafleria

MONACO. Una gioielleria del Principato di Monaco, a pochi passi dal casinò, è stata svaligiata all'alba di ieri. Il clamoroso colpo avvenuto proprio nel mese in cui Montecarlo diventa la capitale della gioielleria per una serie di esposizioni, vendite all'asta e gala che, come sempre, si sono svolte sotto stretta sorveglianza, e senza incidenti.

E invece una gioielleria dell'avenue des Spélugues, la Ciribelli Joailliers, è stata vittima di un furto miliardario. Dopo rotto la porta di vetro, i ladri hanno vuotato le vetrine e sono fuggiti prima che arrivasse la polizia. Un'operazione particolarmente audace perchè la via in cui si trova la gioielleria, nota agli appassionati della Formula 1 come discesa del Mirabeau, frequentata dai nottambuli e si trova poco distante dalla sala gioco, bar e night-club. Può darsi che gli autori abbiano approfittato dell'animazione di fine notte per passare inosservati. **[d. bo.]**

L'INCHIESTA

IN SPIAGGIA CON LE RONDE DELLA MAGLIA

Controlli e segnalazioni ai vigili urbani per combattere il fenomeno dell'abusivismo

Le camicie verdi entrano in azione

Alassio, un «deterrente» per i venditori ambulanti

ALASSIO. Passeggiano su giù per le spiagge e il lungomare di Alassio, un sole malandrino che fa alonare di sudore le camice nel giromanica. Se non fosse per la coccarda bianca con l'effige di Alberto da Giussano e spada sguainata che campeggia sul taschino della camicia verde potrebbero sembrare turisti un po' sbracati. invece le ronde padane organizzate per combattere «l'abusivismo commerciale», applaudite dal popolo leghista (e non solo) e osteggiate da chi invece vorrebbe più tolleranza.

«Non siamo razzisti, ci teniamo a dirlo e non abbiamo nulla contro senegalesi, marocchini, cingalesi. Il problema non è il colore della loro pelle ma i reati che commettono. Esistono delle leggi e debbono essere rispettate», spiega il più anziano (avrà trent'anni) della ronda. Nomi? Niente, non per paura perchè è meglio non scriverli. Nelle pattuglie ammesse anche le donne e, infatti, quella che gira ieri era una ronda «mista» con una biondina col sorriso sulle labbra tosta come Charles Bronson nel «Giustiziere della notte». Le ronde composte da ragazzi di Alassio, Diano Marina, Sanremo.

Primo intervento. Tra gli bralloni si aggira un marocchino che vende asciugamani. Chiede ventimila lire, nel budello la spugna costa il doppio. Una signora accento piemontese sembra disponibile a comperare. Arriva la coppia in camicia verde. Non può fare nulla se non convincere la signora a non comperare. «Non l'abbiamo con te ma devi capire che qui non si può vendere», dice all'extracomunitario. La signora si e non compra. Il venditore ci rimane male mormora qualche in arabo. La ronda si allontana e dal cellulare parte la chiamata, non si sa se ai vigili o a chissà chi, per segnalare l'ambulante.

«Il nostro compito, principalmente, è quello di fare capire i turisti i venditori che quello che fanno non va bene. Se altre città sono più tolleranti si spostino pure. Ad Alassio possono venire tutti gli extracomunitari ma rispettando le leggi», aggiungono. Qualche risultato lo hanno ottenuto. Da quando sono state istituite le ronde gli ambulanti sembrano essere diminuiti, almeno nelle ore «calde». «Merito anche della Polizia che quest'anno ha effettuato una lunga serie di controlli contro l'abusivismo sequestrando capi contraffatti e merce varia», spiega ancora la coppia in verde mentre le loro camicie stanno visibilmente cambiando colore per il caldo umido.

Le ronde anti-extracomunitari delle camicie verdi sulle spiagge di Alassio

Qualcuno, ieri mattina, ha distribuito volantino ed un comunicato stampa annunciando che la camicia verde che più si sarebbe impegnata nella lotta antiabusivismo sarebbe stata premiata domenica sera parco San Rocco, durante la festa padana, da Bossi in persona. Nella stessa festa si sarebbero anche bruciate le onorificenze italiani, cavalierati e via dicendo. Una «bufala». Alla Lega nord sono caduti dalle nuvole: «Nessuno ha mai detto od organizzato una cosa del genere. Non è esclusa una denuncia ignoti, che ignoti non sono, che hanno fatto il volantino».

Stefano Pezzini

IL TEMPO IN LIGURIA

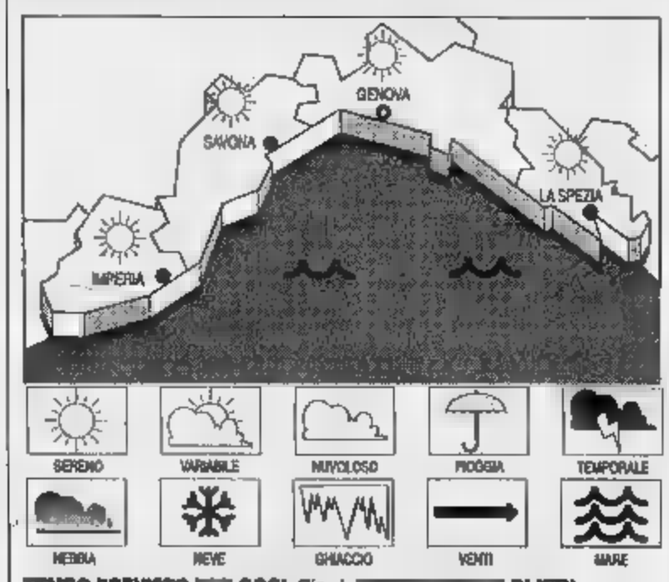

TEMPO PREVISTO OGGI. Cielo prevalenza o poco nuvoloso. Vento debole, localmente moderato. poco mosso. Temperatura . **Tempo previsto per domani.** Tempo generalmente buono e soleggiato.

RILEVAZIONI DI IERI. Temperatura del mare 26 °C; umidità relativa 70%; pioggia: 0 mm; vento: Est-Sud-Est. Velocità 10-15 km/h; mare: poco mosso; cielo: poco nuvoloso; pressione barometrica 1021 mb. (stazionaria).

DI IERI

	max 29	min 24
Savona	max 28	min 24
Imperia	max 28	min 23

UN ANNO FA
27; min: 20; mare 26 °C

Il Sole sorge alle 6,31 e tramonta alle 20,32. La Luna si leva alle 19,04 e cala domani alle 3,01 (fase crescente).

Dati gentilmente forniti dall'Osservatorio meteorologico del Comune Imperia e Centro Meteo Mursia Portofino.

Sanremo: dal bagagliaio di una Volvo parcheggiata in centro escono centinaia di vermetti, la gente pensa ad un delitto

Un'auto sospetta fa scattare la psicosi del «giallo»

Poi la verità: nessun cadavere nascosto, ma esche per pescare andate a male

SANREMO. Alle 11.30 un brivido Sanremo. Dalla centralissima via Gioberti, due passi via Matteotti, a tre dal casinò, a quattro dalle spiagge invase di turisti parte un allarme agghiacciante: «Presto accorrete - informa un anonimo al telefono - dal bagagliaio di un'auto targata Milano vermi a cascata. C'è un fetore insopportabile. c'è nascosto cadavere». Ci tutti gli ingredienti per il classico «giallo» dell'estate. Immediatamente scatta l'allarme, vengono informati carabinieri, vigili del fuoco, commissariato. I primi ad arrivare sul posto, proprio davanti alla Carige, sono due vigili. La situazione appare subito : Volvo metallizzata, vecchio modello, escono centinaia di vermetti bianchi. Tutt'intorno un odore sgradevolissimo. Spettacolo da sconsigliare a chi è debole di maco, ma che legittima qualsiasi ipotesi. Anche la più «noir», dicono i francesi. Un ignoto, efficentissimo tam-tam fa riversare in corso Mombello decine e decine persone. Il traffico è bloccato, con il pa dei minuti curiosi si aggiungono a curiosi, ognuno dice la sua, le ipotesi e le soluzioni del «giallo» si sprecano. I vigili informano la Procura. A mezzogiorno con idrante e disinfettante si ripulisce la Volvo e la strada dai vermi. La puzza, però, rimane. «Perchè non aprite il bagagliaio»? urlano dei bagnanti alle forze dell'ordine. Un giovane risponde: «Dobbiamo aspettare il magistrato». Quando la tensione è alle stelle e persone su 10 giurano che «nell'a c'è un morto ammazzato» il baule viene finalmente forzato. Nessuno respira, poi boato di delusione scioglie il «giallo» di ferragosto come un gelato al sole: nessun cadavere nel bagagliaio, nessun killer da smasch ma solo esche per pescare andate a male.

Roberto Basso

Vigili del fuoco impegnati ad aprire il bagagliaio della misteriosa Volvo lasciata parcheggiata in corso Mombello (FOTO M. GATTI)

La guida completa per il Ferragosto in provincia

Bus, farmacie e benzinai Ecco gli orari e i turni

Ecco i principali servizi per non sentirsi «abbandonati» a Ferragosto, giornato festa per eccellenze. Questo è l'elenco farmacie principali distributori aperti, oltre alle dei bus.

FARMACIE. A Imperia resta aperta anche di notte Gentile, via Cascione 27, tel. 61.584; turno d'appoggio, con orario normale, Novaro, via Bonfante 64, tel. 293.723. A **Sanremo** è aperta anche di notte Andreoli, corso Garibaldi 18, tel. 500.435; turno d'appoggio Matuzia, corso Matteotti , tel. 531.968. Orario notturno: **Diano Marina**: Vallini, via Sicilia 8, tel. 400.902; **Bordighera**: Centrale, via Vittorio Emanuele 220, tel. 261.246; **Arma di Taggia**: Revelli, via Queirolo 42, tel. 43.058; **Ventimiglia**: Viale, piazza Costituente 22, tel. 351.140.

DISTRIBUTORI. A Imperia: Esso, viale Matteotti 177, tel. 710.331; Agip, via XXV Aprile 136, tel. 291.392; Ip, corso Garibaldi 23, tel. 64.805; KB, via Littardi, tel. 62.309. A **Diano Marina**: Fina, via Generale Ardoino 1, tel. 402.640. A **San Bartolomeo**: Dido di Sergio Savona, valle Chiappa (Autofiori), tel. 400.100. A Pie di Teco: Esso di Alba Berutti, via Eula, tel. 36.222. Ad **Arma di Taggia**: Esso di Margherita Candelo, via Aurelia 93, tel 43.040; Erg di Sartore, via Mameli (Taggia), tel. 475.326. A **Sanremo**: Fina, corso Matuzia 88, tel. 661.674; Agip di Ianteri e Falconi, corso Cavallotti 352, tel. 576.284; Fina di Pradella, corso Marconi 63, tel. 664.911. A **Bordighera**: Erg, via Aurelia 107, tel. 251.808; Tamoil Bosco, via Vittorio Emanuele 344, tel. 251.811.

BUS. Questi i servizi festivi. Per l'Amat, le corse da piazza Dante a Oneglia a Porto partono alle 6,55, 7,30, 7,42, 8, 8,22, 8,40, 9, 9,22, 9,40, 10 e via questa cadenza fino alle 13. Le seguenti sono: 13,22, 13,30, 13,42, 14, 14,10, 14,22, 14,40, 15 e via con questa cadenza fino alle 18. Di seguito: 18,15, 18,22, 18,40, 18,45, 18,50, 19, 19,22, 19,40, 20,05, 20,45, 21,20, 21,40, 22,30, 22,50, 23,20, 23,50.

Per la Riviera Trasporti, queste sono le partenze per Andora dalle pensilina di Porto: 6,20, 7,05, 7,40, 8,10, 8,40, 9,10, 9,40, 10,10, 10,40, 11,10, 11,40, 12,10, 12,40 e via di seguito fino alle 20,40. Quindi, alle 21,05, 21,35, 22,35, 23,35, 24,35 e 1,35. Da Porto per Sanremo: 5,45, 6,15, 6,45, 7,05, 7,35, 8,05, 8,35 e via di seguito ogni mezz'ora fino alle 20,05. Per finire, 21,05, 22,20, 23,05, 24,05 e 1.05. [s. f.]

VERDE PUBBLICO

Imperia assume esperto

Verde sempre più protetto e potature perfette Imperia con un agronomo a disposizione del Comune: è Fulvio Balli, al quale l'Amministrazione ha affidato una consulenza per la manutenzione del patrimonio arboreo dell'infiorazione dei giardini comunali. «Questa iniziativa viene incontro alle segnalazioni alle proteste mie dei cittadini riguardo le potature effettuate sugli alberi della nostra città», spiega Gabriella Badano, all'Ecologia. Lo scopo è anche un altro: «Dare un impulso serio alla tutela del nostro patrimonio naturale. I compiti dell'agronomo sono molto importanti e di portata complessiva: è mia intenzione infatti giungere all'organizzazione di un servizio di Verde pubblico efficiente, con personale esperto aggiornato». Il dottor Balli (l'impegno di spesa carico del Comune è di 15.125.000 lire sino alla fine dellanno, Iva oneri compresi) avrà tra le sue mansioni la formazione di programmi proposte, il censimento del patrimonio arboreo e la formazione professionale del personale. [b. v.]

Baracche, erbacce, animali randagi e scarsa igiene: un esposto all'Usl

«Giaiette, rione nel degrado»

La zona residenziale di Diano si ribella

DIANO MARINA. Una nuova protesta esplode nella calura di Ferragosto Diano Marina. La patria del bel clima, al centro del cosiddetto Golfo delle Venere, avrebbe pecche nascoste non troppo esaltanti. Baracche e costruzioni precarie in stato totale abbandono diventate animali randagi e topi, alberi non potati da svariati anni, erba arbusti alti insecchiti dal tempo e dal sole, sporcizia di vario genere e inoltre solciato stradale pieno buche pericoloso creano grossi problemi agli abitanti di Via Dea Diana, nel rione Giaiette, oltre il tracciato ferroviario, in una delle zone definite «residenziali» della città. I proprietari degli alloggi dei condomini «Diano uno», «Diano due» e «Diano tre», si ritengono danneggiati da questo stato cose. I disagi quotidiani derivanti dal degrado aggiunti alle problematiche di carattere igienico a quelle di sicurezza (specialmente sotto il profilo dei possibili incendi), hanno indotto gli interessati a rivolvere un esposto-denuncia al sindaco Andrea Guglieri e per conoscenza al Prefetto di Imperia, all'Usl al Corpo Forestale dello Stato. Vogliono che si intervenga. E subito.

Dice l'avvocato Carlo Giansanti, proprietario di degli alloggi e portavoce anche degli altri sottoscrittori della denuncia: «In questo modo non si può andare avanti. Il sindaco, ritengo, debba ordinare al proprietario del terreno dove si trovano le baracche le erbacce secche, di sgomberare e ripulire prima che si sviluppino incendi o ci siano altri problemi igienici. Inoltre l'Amministrazione comunale dovrebbe provvedere alla riasfaltatura della strada altrettanto pericolosa per le buche. questo non accadesse altre iniziative natura legale».

Risponde il vice sindaco Elio Novaro: «Il sindaco ha già preso atto dell'esposto sta provvedendo. Faremo, insomma, tutto il possibile». [a. b.]

Andrea Guglieri, sindaco di Diano

Torrenti

Così sui lavori replica Badano

IMPERIA. «Il Comune ha risposto in anticipo con i fatti all'interpellanza consigliere Luca Lanteri sullo stato dei torrenti»: dopo questa premessa l'assessore Gabriella Badano chiarisce quanto il Comune ha fatto finora.Per il Caramagna, «il più a rischio di straripamento», è stato compiuto un ripristino radicale nella più pericolosa sotto la cabina Enel, pulizia ordinaria per il resto.

Per l'Impero e rio Oliveto proseguita la pulizia per il torrente Prino è in corso l'intervento contro il riprodursi della vegetazione; ciò oltre al risanamento dell'alveo sotto il ponte Piani. Per quanto riguarda l'eliminazione di alghe alla foce dei torrenti, «è necessaria l'autorizzazione del Demanio».

Questa quindi conclusione «L'attenzione a questi problemi è quotidiana: a fine mese si controllerà la consistenza dei lavori fatti per dare corso agli eventuali completamenti». [b. v.]

DALLA CITTA'

Stranieri arrestati sul treno derubato i passeggeri

Quattro extracomunitari che viaggiavano ieri mattina sul Roma-Ventimiglia sono stati arrestati per furto dagli agenti della Polfer. Avevano derubato alcuni passeggeri. Gli stranieri stati fatti scendere alla stazione di Oneglia. [b. v.]

Doloso il rogo al Bistrò 56 Lo confermano le perizie

E' doloso l'incendio divampato l'altra mattina nella cucina del locale Bistrò (ex Nannina) in viale Matteotti. Lo confermano le perizie dei vigili del fuoco che ieri hanno consegnato il rapporto alla procura d'Imperia. Smentita la versione data dai titolari, che avevano parlato di «corto circuito»: il quadro elettrico non è stato toccato dal fuoco. In più le fiamme sono partite da due focolai ben distinti, dimostrando che qualcuno ha appiccato il fuoco. Chi? Secondo la polizia si tratterebbe di racket. Lo escluderebbe l'ora, davvero insolite: le 6,30 mattino, quando già era chiaro. Il locale avrebbe subito un centinaio milioni di danni. [m. v.]

DIANO MARINA

Campioni di calcio

Premiati Mascheroni Frigerio

DIANO MARINA. Mercoledì alle 12 il sindaco di Diano Marina, il vice sindaco e altri consiglieri riceveranno in Comune due giocatori di Serie A abituali ospiti estivi di Diano Marina. tratta di Carletto Mascheroni, già campione del mondo della squadra militare, ex del Novara, poi del Napoli e infine del Genoa e di Ugo Frigerio, terzino sinistro della Triestina del compianto Nereo Rocco. Mascheroni, che da anni è cliente dell'Hotel Torino è a Diano con la moglie e la figlia neo laureata. Frigerio è invece ospite dell'Hotel Mary ed è con la moglie Angela. Entrambi i campioni hanno i loro ombrelloni e sdraio ai bagni «Delfino due».

Dice il sindaco, Elio Novaro: «E' intenzione della nostra Amministrazione, manifestare un drink una targa tutta la simpatia a personaggi dello sport di una certa caratura, anche se anni ormai fuori di scena. Prima di loro sempre all'hotel Torino a Diano c'era stato Stromberg». [a. b.]

CHIUSAVECCHIA

Una targa ricordo

E' gran festa per i 100 anni della «nonnina»

La centenaria Assunta Ramella

CHIUSAVECCHIA. Un paese in festa per la sua «nonnina»: Chiusavecchia, dove oggi si festeggiano i cento anni di Assunta Ramella in Agnese, nata nel 1897 in frazione Borgoratto. Oggi, nello di via IV Novembre 13, anche il sindaco Miriano Devia, che consegnerà una targa ricordo. [e. f.]

Rimane in carcere: «E' pericoloso»

Coltellate a Porto Dal pm l'aggressore

IMPERIA. Resta in carcere l'accoltellatore, dall'ospedale il ferito. Sono le ultime novità dopo l'episodio di martedì sera, quando Luigi Langella, 54 anni, Imperia Scarincio 4, ha pugnalato il turista torinese Alessandro Solavegione, 36 anni, ferito alla schiena e a una gamba, per dare manforte al figlio Gaetano che litigava rivendicando diritti sul posto auto.

Dopo l'interrogatorio di ieri, condotto dal pm Danilo Ceccarelli, si è deciso tenere in carcere Langella. Secondo i giudici, c'è pericolo che scappi (aveva già provato a farlo la del ferimento) e, soprattutto, che possa ripetere il gesto.

Intanto è uscito dall'ospedale Solavagione che però dovrà presentarsi ogni giorno al pronto soccorso per le cure. «E' stata una fortuna se è ancora vivo», racconta il padre Francesco che ieri ha raggiunto il figlio. «Ha due tagli che fanno spavento. Quell'uomo colpito per uccidere. Chiederemo i danni».

Sembra inconcepibile ma la scarsità dei parcheggi sta trasformandosi un problema di ordine pubblico. Ne sa qualcosa anche il giudice Ceccarelli a cui, ignoti, l'altro giorno, hanno rigato la macchina con un puntaruolo, nella di Lungomare Colombo. Forse ritenevano che l'auto fosse troppo vicina a un cancello. E hanno visto la targa di fuori provincia. [m. v.]

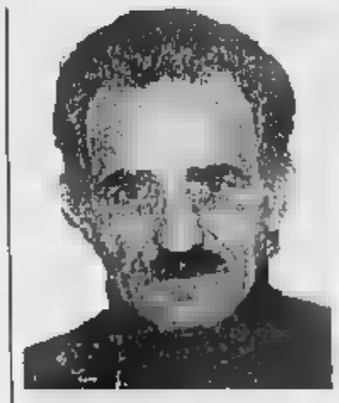

Resta in Luigi Langella, 54 anni

A Caravonica faide familiari e politiche

Lite per un terreno Ex assessore accusa

CARAVONICA. Denunce, rancori, accuse. Clima infuocato a Caravonica dopo che prefetto ha ordinato la rimozione di due paletti che ostruivano l'accesso a due strade. In via marchese D'Agliano Alberto Ferrari aveva messo catene e lucchetti su quel passaggio considerato proprietà privata, che in un paese piccolo come Caravonica (trecento anime) si traduce spesso in «guai chi transita». Adesso il fratello di Alberto Ferrari, Giovanni Battista, anni, titolare di un'azienda agricola ed ex Assessore ai Lavori pubblici, interviene per segnalare quelle che, a suo parere, sono vecchie nuove irregolarità. In questo caso una vicenda personale s'intreccia a una «faida» politica.

Per Giovanni Battista Ferrari le presunte irregolarità legate a quelle due strade che il commissario prefettizio ha «liberato» non nulla di fronte a un macroscopico abuso edilizio risalente alla fine degli Anni Ottanta, la deviazione della mulattiera delle Vaglie Soprane. Carte alla mano, Ferrari intende dimostrare inoltre che l'intervento, invece di essere a carico dei committenti, stato pagato dal Comune debito fuori bilancio. Si parla di una cifra che supera i venti lioni.

In Comune, l'ex Assessore Lavori pubblici aveva presentato un'interrogazione all'allora sindaco Gianmarco Zerbino, proprio in merito alla realizzazione di un magazzino interrato tra l'asilo infantile a un fabbricato in via Colle San Bartolomeo, di proprietà di Enrico Massa e Rosa Gandolfi. C'era scritto: «La concessione edilizia insiste un'opera di interesse pubblico: un raccordo stradale per collegare via Colle San Bartolomeo alla strada delle Vaglie. Dal progetto si evince che non si tratta di un magazzino interrato, ma qualcosa di diverso».

La storia è stata rivangata. Ferrari coinvolge anche l'attuale amministrazione: «Che regge il moccolo a chi ha fatto gli abusi». [m. v.]

Operato Chiara Cortesia la frattura al femore

E' stata operata d'urgenza per ridurre le gravi fratture a gamba Chiara Cortesia, 21 anni, residente in piazza Mameli 3 e figlia del vigile in pensione Franco Cortesia. La giovane era rimasta coinvolta martedì sera in un incidente stradale in viale Matteotti (la moto guidata da un amico si scontrata un'auto dalle parti delle Poste centrali). Chiara rimane ricoverata in Rianimazione ma le condizioni, come conferma il papà, «sono leggermente migliorate». L'intervento chirurgico al femore stato condotto dalle equipe di Ortopedia e Angiologia. Sono da ricostruire anche tessuti e legamenti. La prognosi resta riservata. [m. v.]

Una guida in francese per gli artigiani

La Confartigianato di Imperia ha realizzato un'agile guida in francese sul fisco destinata agli artigiani d'oltre frontiera che lavorano nella nostra provincia. [b. v.]

LAVORO

Cinque nuove assunzioni al Comune Pieve Teco

Comune di Pieve di Teco assume cuochi, 2 bidelli e un guardarobiere. [a. b.]

LETTERE AL GIORNALE

«Grazie, Diano per il bel concerto»

Siamo un gruppo di famiglie di Milano in vacanza a Diano Marina. Martedì 5 agosto, attirati dalla pubblicità sui giornali, abbiamo assistito allo splendido concerto di Romano Mussolini in piazza Comune.

Siamo rimasti letteralmente colpiti dalla bravura maestro e dall'affluenza di pubblico. Ci complimentiamo quindi con il Comune per il bellissimo spettacolo offerto in piazza.

famiglie Bianchi, De Giorgi e altri, Milano

Lungomare Vespucci servono più controlli

Come molti, ho letto in questi giorni delle reazioni dall'ultimo incidente avvenuto sul lungomare Vespucci. Si è molto parlato segnaletica, della illuminazione e quindi della necessità di intervenire in tal Sembra che questa volta alle parole seguano anche i fatti.

Ma non deve finire qui. C'è un limite oltre il quale segnaletica e illuminazione non possono arrivare: incoscienza, maleducazione non possono essere fermate con i segnali, è necessario aumentare i controlli stradali. L'uccisore del povero motociclista conosceva bene la «Vespucci» e le insidie che si nascondono, eppure la percorreva «regolarmente» e sempre oltre i 100 km. orari.

Contro di ciò, la segnaletica purtroppo può fare poco e quindi è proprio il è dire che è di vitale importanza che Polizia, carabinieri ecc. intensifichino i controlli per bloccare e disarmare chi scambia la strade per piste. Prima che fermarli un'altra vittima.

Lettera firmata, Imperia

Quell'opera di Cervo e un Donizetti ridito

Lunedì 11 agosto La Stampa in «Opera a Cervo»: la «prima» c'era stata domenica 10 agosto sul Sagrato dei Corallini. Sono una frequentatrice da anni del Festival di Cervo, come sempre una splendida cornice, cielo, e la fresca brezza serale, ma la musica... l'opera?

All'esecuzione un gioiello come l'«Elisir d'Amore» di Donizetti, se si è in vacanza, sereni, possono anche perdonare troppi errori e troppa «improvvisazione». Nel paese del «bel canto» si può anche tralasciare la critica innata per tenere generosamente conto dei giovani esecutori che hanno cercato di fare del loro meglio...

disponibilità è venuta meno, ed ecco perchè ritengo doveroso segnalarlo, leggendo il pretenzioso programma del «patron» (anche collaboratore musicale, che come tale avrebbe dovuto essere un poco più attento agli attacchi e non «saltare» certe preziose armonie) che ci propone erudita lezione sul melodramma.

E ci siamo accorti, allora, che abbiamo preso il fresco ai Corallini perchè di tanto valore musicale non c'è proprio stato segno, avremmo magari preferito ricordare solo una bella serata un Donizetti un po' «histrattato», ma le pagine, comunque eccellenti.

Gea Colombo, Sanremo

Scrivere alle redazioni di Imperia, via Alfieri 10, e di Sanremo, via Gioberti 47

NUMERI UTILI

AUTOAMBULANZE

Imperia: 118 (numero unico) **Bordighera:** tel. 252.525 **Vallecrosia:** t. 296 456. **Camporosso:** t. **Cervo-S. Bartolomeo:** t. 405.363. **Diano Marina:** t. 494.112. **Dolceacqua:** t. 206.878. **Ospedaletti:** t. 505.050. **Pieve di Teco:** t. 36.377. **Pontedassio:** t. 279.700. **Pornassio** t. 325.132. **Riva Ligure:** t. 485.754. **Santo al Mare:** t. 486.000. **Sanremo:** t. 505.050. **Arma di Taggia:** t. 41.444 **Ventimiglia:** t. 250.722.

ASSISTENZA

Telefono Amico: tel. (0183) Ore 18-24

Emergenza Sociale 1674.81.814. Ore 18-22

FARMACIE DI TURNO

Le farmacie restano aperte 8,30-12,30 e 15,30-19,30 escetto quelle di turno.

Imperia: Gentile, via Cascione 27, tel. 61584; Massabò, via Cascione 148, tel. 61167.

Sanremo: Andreoli, corso Garibaldi 18, tel. 500.435; Matuzia, corso Matteotti 86, tel. 531.968.

Farmacie che assicurano la reperibilità in provincia

Bordighera-Vallecrosia: Centrale, via Vittorio Emanuele 220, tel. 261.246.

Camporosso: Ligabò, via Vittorio Emanuele 220, tel. 261.409.

Diano - Cervo - San Bartolomeo: Vallini, via Sicilia 8, tel. 400.902.

Dolceacqua: Muratorio, piazza Matteotti 2, tel. 206.133.

Ospedaletti: Marcoz, Matteotti 106/108, tel. 669.015.

Pieve di Teco: Cappi, corso Porzioni 70, .

Ligure: Nuvoloni, piazza Bibbo 42, tel. 485.754.

Santo Stefano al Mare: Nuvoloni, piazza Cavour 14, tel. 486.852.

Arma di Taggia: Revelli, via Queirolo 42, tel.

Ventimiglia: Viale, piazza Costituente 22, tel. 351.140.

EMERGENZA SANITARIA: 118 sostituito i numeri per l'emergenza di Ventimiglia-Bordighera, Sanremo emergenza, Imperia soccorso e serve per la richiesta urgente di un'ambulanza o interventi di emergenza. Il numero è gratuito e non richiede prefisso. **Ospedali: Imperia:** tel. 7941. **Sanremo:** tel. 5381. **Bordighera** tel. 2751. **Costarainera:** telefono 91.

MEDICA: notti e fest. (num. verde) tel. 167-564.400. **Guardia medica montana:** tel. 408.100. **Guardia odontoiatrica festiva** or.: 9-12, tel. (0183) 299 908.

DEL FUOCO

Soccorso urgente: tel. 115; **Imperia:** tel. 710.221; **Sanremo:** tel. 505.858; **Ventimiglia** tel. 357.473.

DA NON PERDERE

PONTEDASSIO

Il castello di Bestagno

E' aperta in via Principale 89 la mostra etnografica del Castello di Bestagno. L'ingresso è libero. Prenotare al 0183-279091. [a. b.]

MENDATICA

Attrezzi contadini in mostra

Attrezzi da lavoro e utensili del mondo contadino sono esposti a Mendatica in via Mazzini. L'ingresso è libero. [a. b.]

VILLA FARALDI

Le opere in pittura dei norvegesi

Sabato e domenica a Villa Faraldi alcuni pittori norvegesi esporranno le loro opere. La mostra è al Centro sociale. L'orario di visita è fissato dalle 16 alle 20. [a. b.]

IMPERIA

Stage di kung-fu tempio

Vacanze, lavoro agricolo arti marziali. E' quanto propone la scuola di kung-fu Dae Woung di Imperia che organizza dal 23 al 31 agosto uno stage di sette giorni a San Bartolomeo Montallegro, sopra Rapallo, nel tempio dedicato allo studio del kung-fu. Informazioni telefonando al 0185/51489 o 0368/3382185. [a. b.]

IMPERIA

Riapre il Museo Navale

E' aperto sabato Imperia, in piazza Duomo, il Museo Internazionale Navale Ponente ligure. L'ingresso è gratuito. L'orario di visita dalle 16 alle 19. [a. b.]

MONACO

La Biennale dell'antiquariato

Allo Sporting d'Hiver, nella piazza del Casinò di Monaco continua la dodicesima Biennale dell'antiquariato, che si chiude domenica. Apertura: 16-21. [d. bo.]

RINGRAZIAMENTI

PITTRICE
Ceci Amoretti

I famigliari della cara Ceci ringraziano quanti hanno voluto unirsi al dolore e in particolare il personale medico e paramedico del Polo Oncologico dell'ospedale di Sanremo, di cui ricordano l'alta competenza e la grande umanità, nella speranza che possano presto essere messi in condizione di operare nel migliore dei modi.

— Sanremo, 13 agosto 1997.

Intervento del presidente della Provincia Boscetto nella polemica sull'ex carcere

Museo della musica a Santa Tecla

«Il forte deve essere restituito alla città»

SANREMO. Santa Tecla, dai galeotti al museo della [redacted]ne. La proposta è del presidente della Provincia, Gabriele Boscetto che interviene nella polemica sollevata dal sindaco di Sanremo Giovenale Bottini appoggiando la sua battaglia per il recupero dell'ex carcere.

«La fortezza di Santa Tecla deve essere restituita [redacted] città, deve rappresentare un forte momento turistico. Il suo valore storico, culturale [redacted] artistico deve prevalere sulla ventilata proposta di farne sede di uffici burocratici dello Stato».

Una presa di posizione decisa per evitare la «perdita» di un patrimonio di cui [redacted] città [redacted] può e non deve fare a meno. «Il forte deve essere un [redacted] turistico, storico e architettonico per Sanremo, dato che [redacted] po[redacted] naturalmente lungo la via [redacted] mare tra [redacted] Imperatrice [redacted] Portosole» afferma il presidente [redacted] Provincia. [redacted] aggiunge: «Per la [redacted] collocazione e per gli spazi ivi contenuti il forte può diventare sede del museo della [redacted] italiana, [redacted] come a Memphis esiste un [redacted] Presley visitato giornalmente da 4000 persone». Museo della canzone in tutte le sue realtà [redacted] spazio per [redacted] del Club Tenco e per quello allestito [redacted] Vallecrosia da Erio Tripodi, con tutti i cimeli [redacted] i documenti sulla musica raccolti dal vulcanico collezionista. «E' ora di finirla - aggiunge [redacted] Boscetto - [redacted] i pregiudizi sulla canzone che costituisce da [redacted] un valore culturale del nostro Paese e che oggi [redacted] invero di uno spazio musicale adeguato per la [redacted] valorizzazione». «Ricordiamoci - conclude - che la canzone melodica e d'autore del Club Tenco sono un patrimonio per tutta la provincia».

Boscetto nel suo intervento suggerisce di bandire una gara con l'intervento dei maggiori architetti italiani o stranieri per lo studio [redacted] la valorizzazione dell'intera area affinché il forte di Santa Tecla e il vecchio porto siano trasformati, così come è avvenuto per il Porto Antico o il Palazzo ducale di Genova, [redacted] l'area portuale di Amsterdam, in Olanda, in aree ad alto valore architettonico, museale e turistico».

[redacted] Piero [redacted]

Recupero di S. Tecla per rilanciare il porto

[redacted]

Sagra del gambero al molo

Una sagra a porto vecchio? Strano ma vero, un'iniziativa per riconsegnare la banchina all[redacted] città, per permettere [redacted] tutti [redacted] poter trascorrere [redacted] serata con la vista suggestiva di Sanremo [redacted] notte. L'appuntamento con la prima edizi[redacted] della Sagra del Gambero è fissato per domani, a cura della «Cooperativa pescatori gambero [redacted] dell'assessorato al Turismo [redacted] Capitaneria di Porto, [redacted] il supporto degli «Amici Abruzzesi». [redacted] partire [redacted] 20, verranno servizi oltre 150 chili [redacted] gamberi alla piastra, [redacted] e altro pesce. Tutto gratis, offerto dai pescatori che da ieri mattina hanno lasciato il porto per tornare con le reti piene. «E' un esperimento importante - spiega l'assessore Bissolotti - che riporta a Sanremo la tradizione delle sagre». Soddisfazione anche [redacted] Capitaneria: «La gente deve tornare a frequentare il porto vecchio - dice il comandante Nebbia Colomba - cuore di una città di [redacted]. [g. ga.]

[redacted]

INTERVENTO

Scattano i controlli anticrimine sul lungomare e a Porto vecchio

Controlli antistupro [redacted] criminalità sul lungomare. L'arrivo del Ferragosto ha visto la mobilitazione della polizia anche a [redacted]remo [redacted] una serie [redacted] servizi di pattuglia finalizzati [redacted] prevenire eventuali abusi. Le zone interes[redacted] dai servizi della volante sono quelle delle spiagge e l'area del porto. [g. ga.]

INCARICO

Nuovo ufficiale alla Finanza è arrivato il tenente Ierardi

Cambio della guardia [redacted] compagnia della Guardia [redacted] Finanza di Sanremo, al comando del capitano Cesare Maragoni. Il capitano Mario Raoul Levanti ha la[redacted] il suo incarico per il Nucleo di Polizia Tributaria di Roma e al suo posto è arrivato, dall'Accademia, il tenente Vittorio Ierardi. [g. ga.]

[redacted]

[redacted] parking [redacted] Volta aperto dalle [redacted] alle 24 durante il [redacted]

Nuovi orari [redacted] apertura [redacted] il parcheggio sotterraneo di via Volta in occasione del Moac. Dal 22 al 31 agosto l'autosilo sarà disponibile al pubblico [redacted] alle 24, con orario continuato. [g. ga.]

EMERGENZA

Tentano un borseggio zingarelli allontanati

La polizia ha allontanato nel pomeriggio un [redacted] zingarelli che erano stati segnalati alle prese con un tantativo di borseggio in via Roma. I ragazzi, tra i 14 [redacted] anni, hanno lasciato Sanremo dopo essere stati accompagnati alla stazione ferroviaria. [g. ga.]

POLITICA

Denuncia dell'opposizione [redacted] siti per le discariche

Sanremo Insieme e Rifondazione denunciano l'ennesimo «dribbling» [redacted] sindaco [redacted] Consiglio comunale. Daniela Cassini e Valeria Faraldi, in [redacted] interpellanza, chiedono infatti quali propo[redacted] siano state discusse dai rappresentanti di Sanremo in [redacted]sione del vertice [redacted] nel mese di luglio ha visto l'analisi a livello provinciale dei siti per [redacted] discariche. In particolare solleci[redacted] spiegazioni [redacted] merito [redacted] delega affidata ai consiglieri Giovanni Battista Natta [redacted] Giovanni Buonsignore. [g. ga.]

Colto da malore mentre faceva il bagno

Rischia di affogare pensionato in salvo

SANREMO. Un anziano ha rischiato [redacted] affogare ieri mattina alla spiaggia libera dei Tre Ponti a causa di un malore che lo ha colto mentre stava facendo il bagno. Portato a riva [redacted] soccorso dagli addetti al salvamento che dopo pochi minuti lo hanno affidato ad un'ambulanza della Croce Rossa. Claudio Ponchietti, 73 anni, residente a Sanremo, dopo le prime cure è stato ricoverato in [redacted] per lo choc dovuto al principio di annegamento.

L'emergenza si è verificata ieri [redacted] intorno [redacted] 8,50. Sono stati alcuni bagnanti dei Tre Ponti ad accorgersi che l'anziano in [redacted] bagno era immobile [redacted] il volto riverso nell'acqua, a pochi metri dalla riva. Hanno fatto intervenire i bagnini che in pochi secondi hanno trasportato [redacted] terra Ponchetti iniziando le operazioni di rianimazione. Ed è sta[redacted] proprio [redacted] tempestività dei soccorsi a permettere di salvare la vita all'anziano frequentatore dell'arenile più famoso della città dei fiori. Secondo i medici è possibile che Claudio Ponchietti abbia accusato [redacted] malore dovuto al caldo che gli ha fat[redacted] perdere i sensi portando al rischio di un annegamento.

L'allarme di ieri mattina, con le lievi conseguenze per il suo sfortunato protagonista, ha confermato l'utilità del servizio di guardianaggio di via Tre Ponti disposto dal Comune dopo le polemiche per la sosta selvaggia di auto [redacted] motorini e i problemi di traffico delle scorse settimane. L'ambulanza della Croce Rossa è infatti riuscita a raggiungere la spiaggia libera senza trovarsi bloccata [redacted] auto ed [redacted] riuscita a fare mano[redacted] in tempi accettabili per garantire la migliore assistenza possibile [redacted] ferito. Rimane comunque sempre grave la situazione di [redacted] litorale frequentatissimo dai bagnanti [redacted] legato [redacted] strada senza uscita e [redacted] tempi del passaggio a livello ferroviario. [g. ga.]

A Ferragosto si rinnova la tradizione

Cecoli e Bocchiardo nuovi Consoli [redacted]

SANREMO. Con Ferragosto [redacted] rinn[redacted] la tradizione dell'investitura dei Consoli del Mare, appuntamento [redacted] sapore stori[redacted] promosso come sempre dalla «Famija Sanremasca». L'onore di ricoprire l'incarico, anticamente legato all'autorità [redacted] «magistrato delle acque» [redacted] dei cantieri navali di Pian di Nave, [redacted] stato accordato a Luciano Cecoli e [redacted] Giovanni Maria Bocchiardo. [redacted] con il Ferragosto Sanremo riscopre anche [redacted] gemellaggio con il mare, punto di riferimento della giornata insieme al Santuario [redacted] Madonna della Costa.

Luciano Cecoli, 73 anni, con un lungo interessante curriculum di servizio nella Marina Militare; [redacted] zona di guerra (Mediterraneo Centrale) durante il conflitto mondiale e nell'Estremo Oriente alla fine delle ostilità. Dopo il congedo ha prestato servizio per lunghi anni nel Corpo di Polizia Municipale.

Giovanni Maria Bocchiardo, 43 anni, laureatosi in Giurisprudenza [redacted] prestato servizio militare in Marina di è dedicato alla professione forense. Dall'83 all'88 è stato vice pretore onorario di Sanremo. Per [redacted]ni presidente della sezione sanremese della Lega Navale e membro del direttivo dell'associazione Marinai d'Italia.

Questo, in dettaglio, il programma della giornata. Alle 8,15 partenza del corteo dal solettone di piazza Colombo con il corpo bandistico «Città di San[redacted]. Alle 8,30 deposizione delle corone d'alloro all'Edicola del Marinaio [redacted] al Monumento Marinai d'Italia in memoria dei caduti seguita dall'imbarco sulla motonava Diana dei Consoli del Mare e delle autorità per il lancio in rada [redacted] una corona in memoria dei dispersi [redacted] mare. Alle 10,30 investitura ufficiale dei Consoli [redacted] Mare alla chiesa della Madonna della Costa [redacted] alle 11 celebrazione officiata dal vescovo della diocesi Ventimiglia-Sanremo Giacomo Barabino. [g. ga.]

dove andiamo stasera?

Apertura del locale [redacted] 22.00
NINFA EGERIA
Venerdì: MUSICA UNDERGROUND SOFT - COMMERCIALE
Sabato: MUSICA ACID JAZZ - HOUSE - COMMERCIALE
Sabato: LATINO-AMERICANO
DISCOTECA - CHURRASCARIA
Via Matteotti, 178 - Sanremo - Tel. 509.009

Vento Largo
Ristorante Pizzeria Barbecue
VIA QUEIROLO 56 - TEL. 42295 - ARMA DI TAGGIA

LA TORTUGA
Osteria della Costa
cucina internazionale e regionale
Via al Mare, 44 - BUSSANA di SANREMO - Tel. 0184/51.49.49

Ristorante «MANE»
Specialità pesce e dolci alla lampada
Musica dal vivo giovedì - sabato - domenica
Tel. 0183/666.220
[redacted] Medaglie d'Oro 12 - IMPERIA PORTO MAURIZIO

Romano [redacted] propone 3 serate diverse a SANREMO
Pizzeria - Birreria Paninoteca - Gelateria P.za Bresca 20 - Tel. 50.07.70
MANHATTAN Ristorante - Piano Bar Piazza Sardi, 5 - Tel. 54.30.54
VIA GIOBERTI 20 TEL. 50.14.62 Ristorante-Pizzeria Mediterraneo

PIZZERIA - RISTORANTE
U SCIARATU
• Grigliate e rostelle
• Campo di calcio
• Campo da tennis
• Terrazza all'aperto
POMPEIANA
VIA LAGOSCURO - TEL. 48.58.68

EUROPE '93
[redacted]
FORNO A [redacted]
Corso [redacted]
SANREMO Tel. 50.14.10
Un'oasi [redacted] tranquillità al riparo [redacted] e rumori in
Locali Climatizzati a Temperatura Costante
SALETTA NON FUMATORI

ROYAL REALE IMMO IMMO
INCONTRIAMOCI A NIZZA
Il vostro alloggio sulla Costa Azzurra
Monolocali - Bilocali - Trilocali
"Prenotate [redacted] Vostra [redacted] per le vacanze"
INVESTIMENTO GARANTITO - RIVALUTAZIONE SICURA - ALTA REDDITIVITA
Agence Royal Immobilier
25 Promenade des Anglais - 06000 NIZZA
Tel. 0033 [redacted] 93.88.30.62 - Fax 0033 4 93.87.56.62
Studio Immobiliare Lentini
Corso Duca degli Abruzzi 37 - 10129 TORINO
Tel. [redacted] 581.75.35 - Fax 011 581.83.23

Ogni Domenica
BROCANTE ANTIQUARIATO
INFORMAZIONI PROFESSIONISTI
TEL. 0033 4 93 01 71 05

L'ABBONAMENTO.
il migliore amico di chi legge La Stampa.
LA STAMPA

GIOCARE AL CASINÒ DE LA SIESTA
Che FORTUNA!
nuova sala con 150 Slot Machines.
momenti
tradizionali?
La Siesta
Informazioni : (0033)

Le critiche dei Progressisti. E intanto Ventimiglia si prepara ai disagi

Mercato, il giorno più lungo

«Ma era meglio evitare le bancarelle»

VENTIMIGLIA. «No al mercato in un giorno di festa». Lo sostiene il capogruppo dei Progressisti, Franco Molinari, alla vigilia di una giornata che si preannuncia molto calda. Il mercato settimanale cade a Ferragosto, e tutti si preparano per un «venerdì di fuoco». Le forze dell'ordine, il cui impegno sul fronte-clandestinaggio è apprezzato da tutti, negozianti e cittadini, hanno preparato un piano contro l'abusivismo commerciale in modo da contrastare l'accesso dei «vu cumprà».

Ambulanti e commercianti sperano in un afflusso record, per piazzare gli articoli della stagione estiva. «Gli abitanti, che sono poi la maggioranza, temono una giornata da incubo - afferma Molinari, che ripropone lo spostamento del mercato nel cuore della città -. Già lo scorso venerdì Ventimiglia era invivibile, figuriamoci cosa succederà oggi. Strade intasate, code di auto, parcheggi introvabili. Anche i pedoni il venerdì sono liberi di camminare tranquillamente nel centro o di andare a riposarsi nei giardini. Soprattutto le mamme con le carrozzelle e i disabili in carrozzina, costretti a gimkane tra auto e furgoni. Almeno il giorno di Ferragosto, quando le famiglie possono trascorrere una giornata insieme, si poteva liberare la città dalle invadenti bancarelle. Mi riferisco ai turisti, ma soprattutto ai residenti, che pagano le tasse a Ventimiglia e hanno diritto a una migliore qualità della vita». Ma Molinari chiede soprattutto che il mercato venga trasferito in una area fuori dal centro. Le parole, però, non trovano però il consenso del sindaco Berlengiero. «Se non se ne sente di spostarlo perchè non trova una sede alternativa, si può arrivare a un compromesso, col mercato solo al mattino, come in tutta Italia. Meglio, però, un referendum, per sapere cosa pensano i cittadini, e non ascoltare solo i negozianti, che guardano solo al proprio rendiconto», conclude Molinari.

Polemiche sul mercato di Ferragosto

Daniela Borghi

I parcheggi nella bufera

I posti oggi sono a pagamento
Aspre le critiche alla decisione

VENTIMIGLIA. «Il potere del mercato è tale da poter trasformare un giorno festivo in feriale, e quindi far pagare i parcheggi che altrimenti resterebbero gratuiti», sostiene il consigliere Franco Molinari.

Il dibattito sul pagamento dei posteggi, oggi, nonostante la festa di Ferragosto, è strettamente collegato alla decisione del sindaco Claudio Berlengiero di consentire comunque lo svolgimento del mercato settimanale. L'Amministrazione ha infatti ritenuto giusto assicurare la rotazione dei posti auto a pagamento in un giorno in cui è atteso l'arrivo di migliaia di visitatori.

Ma i commercianti e gli esercenti della città di confine non l'hanno considerata una buona idea: «Non è sicuramente questo il modo migliore per accogliere i turisti - commenta il consigliere Federalista Anna Bonzano, che è anche componente dell'associazione commercianti -. Nella vicina Costa Azzurra i parcheggi a raso nei giorni festivi e al sabato pomeriggio sono sempre gratis. Se vogliamo essere competitivi possiamo continuare in questo modo».

I commercianti, quindi, bocciano i parcheggi a pagamento nei giorni festivi. Dalla stessa idea, anche se con altri presupposti, sono gli abitanti di Ventimiglia. «I negozianti pensano ai loro affari, per noi è invece una questione di "sopravvivenza" - dice un residente in via Cavour -. A parte il fatto che trovare un posto libero, anche a pagamento, è tutti i giorni un'impresa quasi impossibile, almeno durante i festivi si potrebbe evitare di fare pagare i residenti per poter lasciare l'automobile in strada».

E prosegue inoltre: «Se io ieri avessi ad esempio trovato un posto in un parcometro, infatti, questa mattina avrei la libertà di lasciare ferma l'automobile, ma sarei costretto a spostarla chissà dove, oppure come alternativa dovrei pagare le tariffe orarie». **(d. bo.)**

BORDIGHERA

Sul Lungomare

Troppo pochi i «posteggi» per le bici

BORDIGHERA. Tante bici sul lungomare ma anche poche zone dove poterle posteggiare. A Bordighera i turisti chiedono che il Comune metta qualche rastrelliera dove poter lasciare le due ruote mentre si va alla spiaggia. Tra l'altro tutte quelle bici ammassate ai bordi degli stabilimenti balneari e appoggiate alle pareti offrono una brutta immagine di disordine.

La bicicletta è davvero di moda quest'anno a Bordighera, grazie al fascino ritrovato del Lungomare, che è stato allargato nel tratto verso Ponente (i lavori sono stati molto apprezzati). La maggior parte dei visitatori ne ha approfittato per portare in vacanza le mountain bike o le biciclette da corsa e girare per le città con un mezzo che non inquina, fa bene alla salute e, soprattutto, è economico. Niente benzina, niente ingorghi agli incroci. Però mancano le rastrelliere e il Comune farebbe bene a provvedere anche perchè la spesa non è eccessiva. Con poco si accontenterebbero tante persone. **[d. bo.]**

Blitz antidroga a Ventimiglia: aumentano le aree del degrado

«Bidonville» in corso Francia L'Arma scopre otto clandestini

VENTIMIGLIA. Topaie dove si viveva in mezzo alla sporcizia e alle carcasse di animali morti. Sono quelle che i carabinieri hanno visitato ieri mattina in corso Francia a Ventimiglia. Un blitz antidroga che ha permesso di scoprire una realtà da terzo mondo: in due catapecchie sovraffollate una decina di nordafricani, disperati che dormivano su giacigli improvvisati. Non è stato trovato stupefacente ma centinaio di sacchetti di nylon fanno credere che in quel luogo di droga ne sia passata. Le ricerche proseguono e gli uomini del capitano Grasso utilizzeranno le unità cinofile.

Intanto otto stranieri sono stati proposti per l'espulsione. I controlli sono stati estesi anche a Ventimiglia Alta, la casbah della città, dove, di sera, si ha paura a entrare. Quello che sorprende è che, queste sacche di miseria e degrado saltano fuori grazie alle forze dell'ordine, polizia e carabinieri. Sembra che le autorità politiche non sappiano o non vogliano prendere provvedimenti. **[d. bo.]**

Controlli antidroga dei carabinieri a Ventimiglia Alta (FOTO DI N. GATTI)

NOTIZIE FLASH

[illegible]

L'accusano di borseggio, la «salvano» gli agenti

Una donna di 40 anni con gravi problemi psichici ha rischiato di essere aggredita da un gruppo di persone che l'avevano riconosciuta come autrice di alcuni borseggi. E' successo l'altra mattina, nella Standa alimentari di Ventimiglia. Quando le cose si stavano mettendo male per la donna sono intervenuti i poliziotti.

[illegible]

Tombolata dei commercianti sulla Rotonda

I commercianti di Bordighera organizzano per stasera alle 21 sulla Rotonda di Sant'Ampelio una grande tombola con premi. Partecipa all'iniziativa il Gruppo di animazione Smile. L'ingresso è gratuito.

VENTIMIGLIA

Successo dei corsi estivi di lingua francese

Sono stati 17 i partecipanti ai corsi estivi di lingua francese tenuti nella scuola media Biancheri di Ventimiglia, con lezioni a cura dell'Alliance Francaise. Hanno tenuto i corsi i professori Carmelina Buono e Alberto Massara, mentre Anna Orengo ha coordinato le visite guidate.

[illegible]

Da giovedì inizia il Festival mondiale del teatro

Lo Studio di Monaco sta preparando il Festival Mondiale del Teatro Amatoriale, che si svolgerà nel Principato da giovedì 21 a sabato 30. Sono attese troupe da 24 Paesi del mondo, compresa l'Italia, con la Compagnia teatrale Giorgio Totola di Verona, che presenterà «L'avventura del Signor Bonaventura». Da segnalare una compagnia croata con una commedia ispirata a Fellini. **[d. bo.]**

Città di Mondovì

CAMERA COMMERCIO DI CUNEO
PROVINCIA DI CUNEO
AMICI DI PIAZZA
ASSOCIAZIONE ARTIGIANI

29ª MOSTRA PIAZZA

dalle ore 16 alle 24 per le vie del Borgo antico

9 - 18 agosto 1997

• Artigianato • Arte
• Vetro • Restauro
• Musica • Architettura • Ceramica
• Folklore • Antiquariato

LA STAMPA & PUBLIKOMPASS
PUBBLICITÀ CHE VALE

IPPODROMO DEI FIORI
Villanova d'Albenga - Telefono (0182) 580.641 - 582.666
Uscita casello autostrada Albenga collegamento con Aurelia Bis
SERVIZIO RISTORANTE-BAR

RIUNIONE DEL 16 AGOSTO
Premi:
Premio BOUTIQUE PAOLA - Albenga; Premio ARTIGIAN ORAFO - Albenga; Premio DITELO COI FIORI - Villanova d'Albenga; Premio CASINO' DI MONTECARLO; Premio HAIR STYLE ANGY DI FRIONE ANGELO - Finalé Ligure; Premio SANELLI PUBBLICITA' - Albenga; Premio PELLETTERIA ALLARIA - Albenga; Premio PROFUMERIA IPEA VIALE MARTIRI LIBERTA' - Albenga; Premio CENTRO FORMAZIONE DANZA - Albenga
Pronostici offerti da:
CENTRO FORMAZIONE DANZA DI SCARLATA CINZIA - Albenga

PROSSIMA RIUNIONE CORSE: MARTEDI' 19 AGOSTO ore 20,30
FUNZIONA TOTALIZZATORE NAZIONALE A RIVERSAMENTO

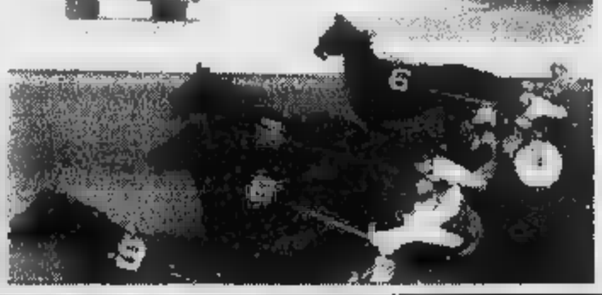

Casino Sanremo
Gare
CHEMIN DE FER
29-30-31 Agosto
Tel. [illegible]

LA STAMPA
Venerdì 15 Agosto 1997 SVIII LV 41

LIGURIA estate

Casino Sanremo
Gare
CHEMIN DE FER
GRANDI PREMI
Iscrizione gratuita
T [illegible] / 59.51

Il lungo weekend propone molti personaggi divenuti inossidabili

E' una parata di stelle

Arrivano Roberts, Baglioni e Proietti

Si spande un irresistibile profu- degli Anni Sessanta, emitici» per definizione di Gianni Minà, seguito da un altrettanto nostalgico aroma del decennio successivo, rilanciato negli ultimi mesi in televisione quel folletto che Fabio Fazio in «Anima mia»: il Ferragosto, in Riviera e sulla Costa Azzurra, propone inossidabili personaggi legati quell'epoca, come Rocky Roberts e Claudio Baglioni.

Una parata star, completata da attore brillante Gigi Proietti, una coppia spicco cabaret come i gemelli Ruggeri e il d.j. e presentatore tv Amadeus. C'è insomma di che soddisfare ogni gusto.

Claudio Baglioni, da questa sera (e fino a domenica) la «vedette» della stagione dello Sporting Club di Montecarlo. Alle 22,30 comincia show del cantautore, rilanciato grande proprio dalla trasmissione Mia», il romantico celebre successo

A sinistra, Claudio Baglioni, si esibisce fino a domenica a Montecarlo

«Questo piccolo grande amore» ha rivelato anche insospettabili doti humour.

E **Rocky Roberts**, l'indimenticato interprete «Stasera mi butto», sarà domani sera a Pietra Ligure, ospite della rassegna «I mitici Anni Sessanta e Settanta», che ha già proposto Fred Bongusto, ha in cartellone anche Little Tony, i Dik Dik e i Nomadi. Il concerto, alle 21,30, in piazza Rosselli. L'entrata è libera, come di consueto.

Per **Gigi Proietti**, che qualche settimana tornerà a indossare la divisa dei carabinieri per girare altri quattro episodi de «Il maresciallo Rocca», scocca l'ora del Casino. Domani sarà il protagonista Gran Galà al Roof Garden, con l'ultimo spettacolo teatrale, «Prove per un recital», che all'Olimpico di Roma avuto una interminabile di «tutto esaurito».

Amadeus, punto forza di Radio D.J. e presentatore del Festivalbar, sarà invece domani alla Maxidiscoteca Ai Pozzi

A sinistra il d.j. Amadeus che domani sarà alla discoteca Ai Pozzi di Loano

Loano, per animare, dalle 24, notte di tutta musica.

E infine, Levante, lascia- a «Quelli che il calcio» le cronache dall'improbabile Kroda, i **gemelli Ruggeri** chiudono a Moneglia, piazza Tarchioni (ore 22), la rassegna Summer Show con «La stirpe dei Ruggeri».

Sopra il cantante Rocky Roberts In alto, l'attore Gigi Proietti

In Riviera e Costa Azzurra

Fuochi d'artificio grande attrazione di Ferragosto

I fuochi artificiali vera tradizione del Ferragosto per molte località della Liguria della Costa Azzurra. Quasi tutti in programma fra le 22 e le 23, oggi domani, un richiamo per migliaia di persone, un invito a trascorrere la serata sul lungomare o in spiaggia con il naso all'insù. C'è chi coglierà l'occasione per cercare di vedere le ultime «stelle cadenti». Ferragosto è anche tempo di desideri, da esprimere.

La baia di Cannes ospita oggi la quarta serata del Festival internazionale di arte pirotecnica. Qualcosa di più speciale rispetto ai «normali» fuochi artificiali. Ancora in Francia appuntamento pirotecnico in serata anche nella baia di Mentone. A Bordighera i bagni La Capannina, di località Arziglia, oltre alla grigliata di Ferragosto, danno appuntamento con 5 mila lumini dalla serata. Luminarie, fontane luminose e giochi d'acqua, dalle 21 in poi, anche al porto di Diano Marina. Nel Savonese questa sera fuochi artificiali (22-22,30) dal molo Bestoso di Alassio, dal molo del Kursaal di Loano, sul molo della foce del Maremola a Pietra Ligure (festa dell'Assunta) e al molo Marinai d'Italia di Varazze. Sempre provincia Savona domani spettacolo pirotecnico anche a Finale Ligure (molo centrale) a Ceriale (centro).

Nel levante Ligure sono a Sori previsti, oggi, i fuochi artificiali. [a. rem.]

SETTE GIORNI *in Riviera*

SEPT JOURS EN RIVIERA
SEVEN DAYS TAGE IN RIVIERA

ITALIANO

Baglioni a Montecarlo Proietti a Sanremo

VENERDI'15. Claudio Baglioni in allo Sporting Club, (anche sabato e domenica). **Alassio:** fuochi d'artificio «Millennio», pontile Bestoso, ore 22. «Festa delle basure», lungomare, ore 21. **16.** Gigi Proietti al Casinò, ore 21,30. «Festival internazionale musica da camera», concerto jazz, chiesa dei Corallini, ore 21,30. moda e bellezza», Giardini del Principe, ore 21,15. **20. Loano:** «Verso Ulisse. Nessuno andato via», teatro.

FRANÇAIS

Baglioni à Montecarlo

15. Montecarlo: Claudio Baglioni concert, au Sporting Club, h. (aussi samedi et dimanche). **Alassio:** d'artifice du «Millénaire, sur le mole, à 22 h. **Loano:** «Fete des "Basure"», promenade, à 21 h. **16.** Gigi Proietti au Casinò, à 21,30 h. **16. Montecarlo:** «Festival international musique de chambre», concert de jazz, dans l'église des Corallini, à 21,30 h. **Loano:** «Ligurie, mode et beauté», Giardino del Principe, 21,15 h. **MERCREDI Loano:** «Verso Ulisse. Nessuno è andato via», theatre.

ENGLISH

Baglioni in Montecarlo in Sanremo

15. Montecarlo: Claudio Baglioni in concert, Sporting Club, at 10 p.m. (also Saturday and Sunday). **Alassio:** fireworks of the «Millenium», on the pier, 10 p.m. **Loano:** east of the "Basure"», promenade, at p.m. **TURDAY 16. Sanremo:** Gigi Proietti in Casinò, at 9,30 p.m. **MONDAY 18.** of chamber music», jazz concert, in the Corallini church, at 9,30 p.m. «Liguria, fashion and beauty», Giardino del Principe, 9,15 p.m. **20. Loano:** «Verso Ulisse. Nessuno è andato via».

DEUTSCH

Baglioni Montecarlo Proietti in Sanremo

15. Montecarlo: Konzert von Claudio Baglioni, Sporting Club, 22 Uhr (auch Samstag und Sonntag). Feuerwerk des «Jahrtausends», auf der Mole, Uhr. **Loano:** «Fest der "Basure"», Promenade, 21 Uhr. **SAMSTAG 16. Sanremo:** Gigi Proietti im Casinò, 21,30 Uhr. **MONTAG 18.** «Internationales Kammermusikfestival», Jazz Konzert, Corallini Kirche, 21,30 Uhr. **Loano:** «Ligurien, Mode und Schoenheit», giardino del Principe, 21,15 Uhr. **MITTWOCH 20. Loano:** «Verso Ulisse. è andato via».

Stasera all'Ariston: inizio alle 21,15

L'Aida di Verdi approda a Sanremo

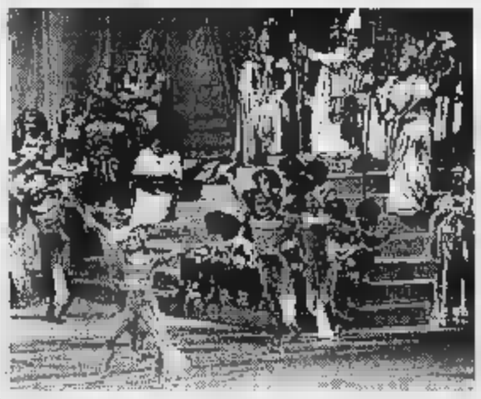

L'Aida è la più celebre opera Verdi: commissionata nel 1870 compositore da Ismail Pascia, vicerè d'Egitto, per l'apertura Canale di Suez andò in scena l'anno dopo al Cairo

Reduce da La Spezia, dove ieri è stata rappresentata allo stadio Picco, approda alle 21,15 al teatro Ariston di Sanremo, l'attesa «Aida» Giuseppe Verdi, opera il cui allestimento stato curato dalla Compagnia Lirica Giuseppe Verdi collaborazione con il Teatro dell'Opera di Craiova per la regia di Sandro Santillo.

L'«Aida» è, forse, più celebre e spettacolare delle opere di Giuseppe Verdi: commissionata nel 1870 compositore italiano da Ismail Pascia, vicerè d'Egitto, per l'apertura Canale di Suez, andò in scena l'anno dopo al Cairo. Replicata in tutti i maggiori teatri del do, diventò popolarissima. E' tra opere più rappresentate tutto il mondo, quasi sempre all'insegna allestimenti da grandi numeri. Anche all'Ariston saranno in scena, tra cantanti, musicisti, danzatori, coristi e figuranti, circa 200 per- 700 costumi, allestimento complesso che ha impegnato, oltre al regista Santillo (che ha svolto la maggior parte della sua attività, soprattutto, in Germania), anche il Constantin Ugureanu come direttore del coro Bazvan Mezilu come coreografo. Direttore dell'orchestra sarà Nicola Samale che ha sostituito Emil Maxim, annunciato un primo tempo nei programmi ufficiali. Protagonista, nella parte di «Aida», la schiava etiope che dà il nome all'opera, sarà so- Emanuela Maggioni che verrà sostituita, nella replica di domani sera (sempre alle 21,15») da Paola Romanò. Nel cast anche il baritono Franco Sioli che ha cantato nella «Bohème» Pavarotti.

I prezzi all'Ariston sono fissati in lire 70.000 (poltronissima), 50.000 (poltrone prima fila galleria), 40.000 primo settore galleria, 30.000 secondo settore galleria. Con il tagliando pubblicato «La Stampa», però, sarà possibile ottenere sconto di 20.000 lire in poltronissima.

Per la serata di domani, giorno in cui non i quotidiani, sarà valido il tagliando pubblicato oggi. [b. m.]

IL TAGLIANDO-SCONTO A PAGINA 42

Appuntamento alle 18

Loano maghi e veggenti

LOANO. Giornata Ferragosto dedicata all'occultismo, all'astrologia ed alla chiromanzia a Loano con festa delle Basure (le streghe). Per l'occasione astrologhe e chiromanti animeranno il centro storico della cittadina, l'intera città viene addobbata con scope, streghe, pipistrelli e gatti neri che faranno da scenografia mangiafuoco, stregoni e giocolieri. La manife- e, organizzata dal Comitato via Garibaldi e Comune, inizia alle con l'animazione in centro di tutti i personaggi della giornata.

Dalle 21, in centro paese, è previsto il corteo composto da figuranti in costume, da streghe che celebrano il sabba, da diavoli e armigeri. una rievocazione medioevale dell'occulto con tanto di rogo finale della strega. Sarà decretato dall'inquisitore Torquemada e dal seguito. festa delle streghe è originale Loano. [a. r.]

Ogni giorno con La Stampa i «tagliandi sconto» per le maggiori attrazioni della Liguria

Tre proposte per un Ferragosto in relax

In funzione l'Acquario, Le Caravelle e il catamarano

ferragosto ricco di divertimenti ed opportunità di relax Liguria. A Genova trova più grande Acquario d'Europa. Tra la costa di levante quella di ponente i gitanti a bordo del catamarano «Città di Savona». A Cerialе è aperto parco acquatico della Liguria.

ACQUARIO. Nell'area del porto lo straordinario «Acquario di Genova» apre una grande finestra sulle meraviglie del mondo sommerso. La struttura è in funzione dal lunedì al venerdì (ultimo ingresso alle 17,30) dalle 9,30 alle 18,30. Al sabato, domenica e festivi l'apertura è prolungata fino alle 20. Il biglietto d'ingresso individuale costa 14.000 lire, ma con il tagliando pubblicato in questa pagina (usando quello del giorno stesso) si può risparmiare 2.000 lire. I ragazzi da 3 a 12 anni pagano solo 10.000 lire. Sconti alle comitive (minimo 25 persone).

CATAMARANO. Il «Città di Savona» solca ogni giorno il mare alla ricerca delle bellezze locali e degli scorci più suggestivi. itinerari che i gitanti possono scegliere sono quelli all'isola di Bergeggi e all'isola Gallinara, al porto antico di Genova all'Acquario, a Portofino, San Fruttuoso, Cinqueterre e Portovenere. parte dai porti della provincia di Savona. Il coupon pubblicato in questa pagina dà diritto ad uno sconto di 10.000 lire (per adulto) sul biglietto. Per le isole lo sconto è di 5.000 lire.

Un parco acquatico a disposizione dal mattino alla sera. Per tutto il mese di agosto, ogni mercoledì e domenica, il parco rimarrà aperto dalle 9 alle 22. Per chi entra dopo le 17,30 il biglietto d'ingresso costa solo 9.000 lire. I bambini dai 4 ai 12 anni, accompagnati da un adulto pagante entrano gratuitamente con il tagliando pubblicato qui a fianco. Oltre al divertimento sugli scivoli a ferragosto si svolgono corsi di acquagym tornei calcio saponato «uomini contro donne».

[m. br.]

IL CIRCO 15 AGOSTO 1997
MAURO ORFEI
presenta
DALLA GERMANIA IL CIRCO
KRONES
SAVONA - Piazza del Popolo
dal al 19 agosto
Spettacoli: alle 17,30 e alle 21,30
Visita allo zoo dalle 10 alle 14

Presentando questo tagliando alle casse del circo i bambini al di sotto dei 12 anni accompagnati da un adulto pagante avranno diritto ad entrare gratuitamente.

Non sono valide fotocopie. Utilizzare il tagliando del giorno, al lunedì quello della domenica.

VENERDI' 15 AGOSTO 1997
COMUNE DI ALASSIO - AGENZIA ECCOCI
LA STAMPA
SCAR del MARE 1997

Referendum tra i lettori per eleggere i «personaggi dell'estate» in Liguria

Si può votare per uno solo o più categorie. Non sono valide le fotocopie.

Bagnino ..... dei bagni
Di .....
Galassia ..... della galoteria
Barman ..... del bar
Cubista .....
Pr .....

I vincitori premiati ad Alassio durante la consegna degli «Oscar del Mare» alle attività e alle manifestazioni che più hanno caratterizzato l'estate 1997 in Liguria.

I tagliandi dovranno essere inviati o consegnati all'agenzia «Eccoci», via Genova 96- [703] Albenga (SV)

PADIGLIONE DEL MARE E DELLA NAVIGAZIONE

Presentando questo coupon alle Biglietterie del Padiglione del Mare e della Navigazione, avrà diritto allo sconto di Lit. 3000 sul biglietto d'ingresso individuale adulti e ragazzi.

VENERDI' 15 AGOSTO 1997

ACQUARIO DI GENOVA
VENERDI' 15 AGOSTO 1997

Presentando questo coupon alle Biglietterie dell'Acquario di Genova, si avrà diritto allo sconto di Lit. 2000 sul biglietto d'ingresso individuale adulti e ragazzi.*

Al lunedì utilizzare il tagliando della domenica

TEATRO ARISTON

COMPAGNIA OPERA LIRICA GIUSEPPE VERDI
AIDA
SANREMO, TEATRO ARISTON
VENERDI' 15 e SABATO 16 AGOSTO

VENERDI' 15 AGOSTO

Presentando questo tagliando alle prevendite (presso il Teatro Ariston) o direttamente ai botteghini le sere degli spettacoli, si avrà diritto a uno sconto di 20 mila lire sul biglietto di «POLTRONISSIMA» del costo di 70 mila lire.

UTILIZZARE IL TAGLIANDO DEL GIORNO STESSO,
NON SONO VALIDE LE FOTOCOPIE.
IL 16 AGOSTO E' VALIDO IL COUPON PUBBLICATO IL 15

VENERDI' 15 AGOSTO 1997
Catamarano
CITTA' DI SAVONA

GITE A:

ISOLA DI GALLINARA;
ANTICO GENOVA - ACQUARIO - PORTOFINO - SAN FRUTTUOSO;
CINQUETERRE (Vernazza);
(Vernazza) - PORTOVENERE

Questo tagliando, presentato alle agenzie convenzionate, dà diritto a uno sconto di L. 10.000 (solo adulti) sul biglietto. Per le escursioni alle isole lo sconto è di L. 5000. Utilizzare il tagliando del giorno stesso in cui si effettua la prenotazione, non sono valide le fotocopie. Al lunedì utilizzare quello di domenica.

PRENOTAZIONI:
Ag. Videl (019/8386388-9) - SPOTORNO: Ag. Riviera Travel Service (019/745118) - NOLI: Angelo De Benedetti (019/748819) - FINALE LIGURE: Tourmarina (019/692275) - PIETRA LIGURE: Ag. L'Orologio (019/616523) - ALBENGA: Jolly Tours (019/675125-6) - BORGHETTO SS.: Storia di viaggi (0182/950452) - CERIALE: Febbre di viaggiare (0182/932464) - VARAZZE: Ag. Grippiani (019/93465B) - CELLE LIGURE: Bagni Augustus (019/9...) - TTE: Ag. Cairo (019/503283)
...NTO DEL 30% SUL BIGLIETTO D'INGRESSO ALL'ACQUARIO

---

15 AGOSTO

LE CARAVELLE
Tel. 0182/931.755
CERIALE

bimbi
e...state con noi

Ingresso gratuito per bambino ... ai ... pagnato da un adulto pagante il biglietto intero giornaliero presentando questo coupon alle casse del Parco. La presente offerta non è cumulabile con altre riduzioni. Utilizzare solo il tagliando del giorno stesso, al lunedì quello della domenica. Non sono valide le fotocopie.

Utilizzando il presente tagliando si avrà diritto ad uno sconto 15 per cento al BAZAR di PORTA SOPRANA e il prezzo-convenzione a 16 mila lire per il pasto (primo piatto, secondo piatto freddo, frutta bevanda) self service

---

RADIO LIGURIA INT. 103

SPONSOR UFFICIALI DI RLI 103

FERRAGOSTO IN CENTOTRE CON RADIO LIGURIA SEMPRE CON TE:

VENERDI' 15 AGOSTO

SPETTACOLO PIROTECNICO
ALASSIO ore 22 pontile Bestoso

SERATA SOTTO LE STELLE
ore 20,30 parco delle farfalle
«RLI 103 concert» conduce Franco Branco DJ
Elezione di RLI Miss MUSICA
Speciale LIGABUE e FESTIVAL BAR

Venerdì 15 Agosto
Duplice appuntamento per Ferragosto
Giochi pirotecnici e musica

Spettacolo pirotecnico ad Alassio e musica live ad Andora. Queste le manifestazioni proposte da Radio Liguria International 103 per un Ferragosto davvero speciale.
Alle 22 pontile Bestoso di Alassio esploderanno i fuochi artificiali più famosi della Riviera. L'appuntamento, ripete ormai più di vent'anni, esclusiva quest'anno di RLI 103, è diventato ormai il simbolo dell'estate.
Ci saranno circa trentacinque minuti di spettacolo, in cui fuochi giochi pirotecnici sull'acqua creeranno effetti dei speciali.
La manifestazione è stata organizzata dall'ufficio turismo del Comune di Alassio, che l'ha affidata all'esperienza della ditta Parente (Venezia), che peraltro altri spettacoli pirotecnici della zona.
Gli organizzatori invitano gli spettatori raggiungere il luogo dello spettacolo utilizzando i mezzi pubblici, onde evitare problemi di parcheggio. A chi giunge da Albenga con l'autobus consiglia di scendere alla fermata corrispondente cattedrale S. Ambrogio, chi invece arriva da Andora dovrà scendere Standa e raggiungere quindi il lungomare attraversando i caratteristici «caruggetti». collina antistante città sicuramente il luogo migliore per godersi lo spettacolo.
Nella verde cornice del parco delle farfalle di Andora alle 20,30 Franco Branco Deejay condurrà la «RLI 103 LIVE», manifestazione a cura dello staff di Liguria International 103 inserita nell'ambito della «Festa dell'Unità», che si svolge Andora dal 12 al 15 agosto ed organizzata Germano Guariso, responsabile della sezione del PDS di Andora.
Musica latino americana, uno speciale su Ligabue e sul Festival saranno la colonna sonora della notte più pazza dell'estate.
La serata ad alta qualità musicale prevede anche passerella ragazze e ragazzi che concorreranno al titolo di Miss Musica, Radio e Mister Figo ed una spettacoli dal vivo curati da Franco Branco.
La manifestazione è organizzata da Radio Liguria 103, in collaborazione la Pubbliconfer e con Andrea Iannuzzi, addetto settore pubbliche relazioni.
La colonna sarà curata dal deejay Paolo, Emerson, Fabio, Andrea.

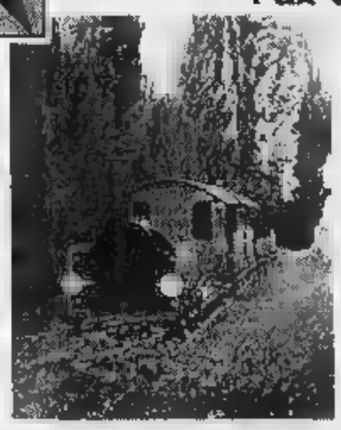

VILLAGGIO TURISTICO ★★★★ C'ERA UNA VOLTA

Il tuo Centro Sportivo e di Relax, 4 piscine, tennis, palestra TECHNOGYM, sauna, percorso vita, mini club, spiaggia, giochi bimbi

VILLANOVA D'ALBENGA
Telefono 0182 580.461
Fax 0182 582871

Minisport Albenga Viale Italia, 35

Ristorante Il Pernambucco

Birreria alle Macine

Polandro
ABBIGLIAMENTO UOMO-DONNA
PORTA MOLINO - ALBENGA

Riviera Caravan
Via Piemonte - Reg. Sgorre - Tel./fax 0182 52.889 Albenga

RLI 103
PUBBLICONFER
Agenzia di pubblicità
Agente: **Michela**
Tel e Fax (0182) 470.812 - Tel. (0182) 50.274 - 556.094

RLI 103
LA PRIMA CON TE DA 22 ANNI, SEDE STUDI PRESSO VILLAGGIO TURISTICO C'ERA UNA VOLTA
ASCOLTACI SU: Genova, La Spezia: 103 - Imperia: 104,300 89,300 -

RADIO LIGURIA INT. 103 - Radio Ufficiale del Centro Commerciale COOP Le Serre - Albenga

LE SERRE CENTRO COMMERCIALE

I&C GIORNALI UFFICI STAMPA Ideazione e Comunicazione di Stricelli

La vostra casa al mare, direttamente sulla spiaggia. Che bel sogno!

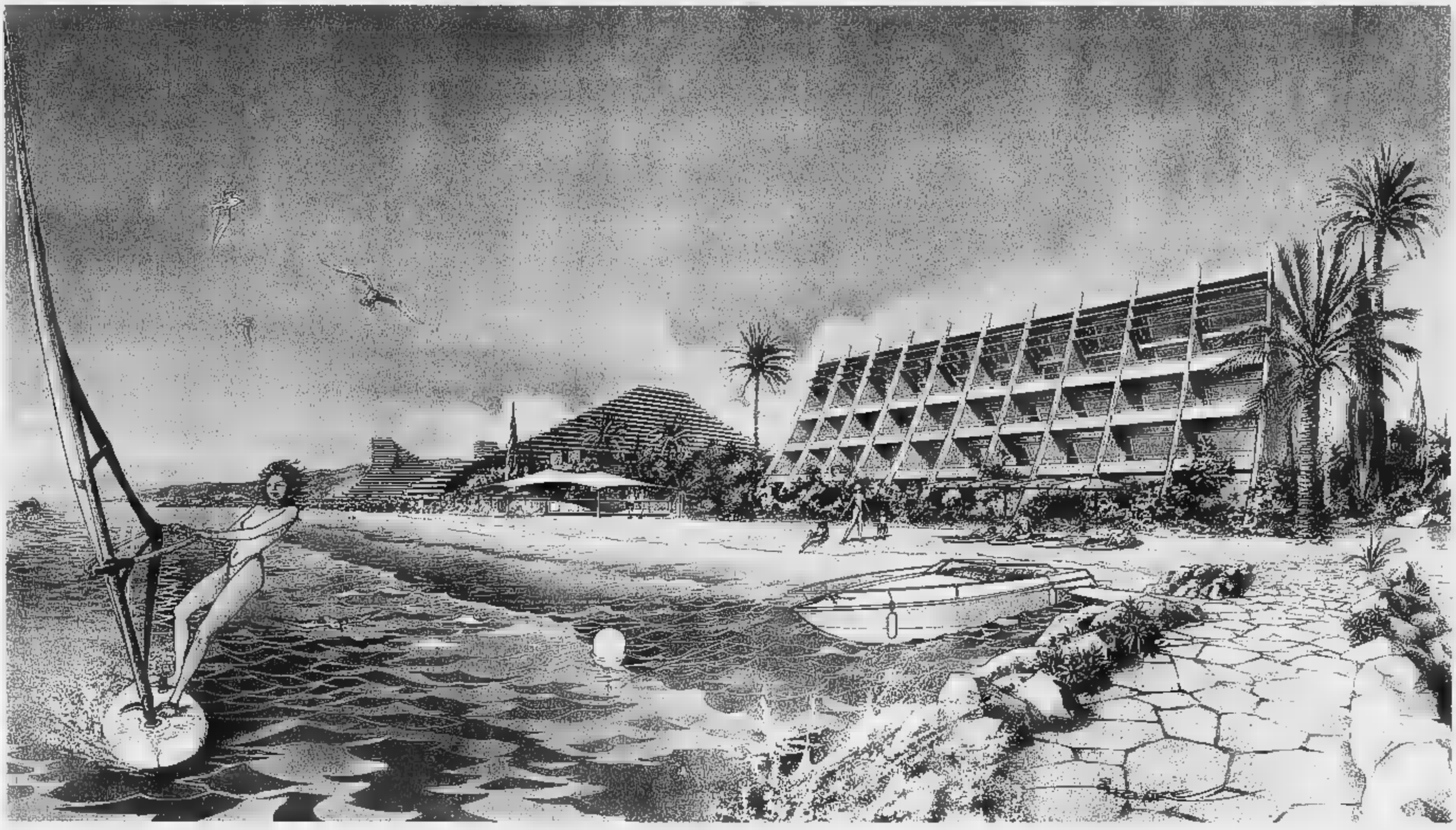

Allegrucci & Cerrato adv - Torino

Ora o mai più potrete realizzare il vostro sogno con 78 milioni*.

E praticamente impossibile oggi, ancor meno in Costa Azzurra, acquistare un appartamento in un immobile, dal quale si esce direttamente sulla spiaggia.
L'Acquamarina è una costruzione che sorge tra Nizza ■ Antibes, circondata da tutti quei servizi, dai ristoranti ai supermercati, che contribuiscono ■ rendere confortevole la vostra vacanza.
E se questa è già un'occasione irripetibile, le condizioni di acquisto sono ancor più favorevoli.
Infatti per realizzare il vostro sogno, vi bastano 78 milioni per ■■ monolocale e 136 milioni per un bilocale, con possibilità di accedere a finanziamenti al tasso del 4,9 %

■ Prezzo monolocale	FF	270.000 TVA inclusa	(Pari a L.	78.300.000)
Anticipo (30%)	**FF**	**80.000**	**(Pari a L.**	**23.490.000)**
Mutuo (70%)	FF.	189.000	(Pari a L.	54.810.000)
Rata mutuo 4.9% mese	FF.	1.777	(Pari a L.	515.330)
Eventuale rendita locativa, mese	**FF.**	**1.800**		

A Cannes un investimento che dura nel tempo.

A Cannes in pieno centro, ■ meno di 5 minuti ■ piedi dalla Croisette, ■ a 100 metri dalla Rue d'Antibes, vero paradiso delle Boutiques, Sagor vi propone "Cristal Palace", una elegante palazzina di soli 12 appartamenti, molto curati nei materiali e nelle finiture.
Tutto questo naturalmente, alle solite condizioni a cui Sagor vi ha abituato.
Bilocale mq. 39, ■ 480.000 FF pari a L. 138.720.000

SAGOR®

Investimenti, fuori dai luoghi comuni.

TORINO-ORBASSANO - Via Roma, 32 • Tel. 011/90.32.508 • Fax 011/90.13.001
SANREMO (IM) - Via Roma, 21 • Tel. 0184/54.36.50 • Fax 0184/59.20.52
APERTO TUTTO IL MESE DI AGOSTO

Numero Verde
167-019318

Ferragosto ricco di appuntamenti: uno spettacolo equestre, sagre, karaoke e cabaret

Musica e nostalgia con Joe Sentieri

Il cantante famoso per il «saltello» è a Sanremo

LA NOTTE

OGGI

A Ferragosto è impossibile non uscire la sera per trascorrere in compagnia ore piacevoli. C'è l'imbarazzo della scelta tra le numerose e varie proposte [redacted] Riviera e Costa Azzurra. Al casinò di Beaulieu c'è l'orchestra spettacolo di Daniele Comba, uno dei miti del liscio. Ma al Festival della Musica melodica c'è possibilità anche [redacted] ballare flamenco [redacted] rock'n'roll.

COL DI NAVA. Notte [redacted] note, note di notte: alle 21 serata evento del 34° Festival internazionale di Cervo nel Parco dell'Accademia [redacted] la chitarrista sanremese Mariapina Roberti.

DIANO [redacted] Al Solito Posto [redacted] via Milano, alle 22 concerto dei Bother Flies e, alle 23,30, musica con «Inquinamento Acustico», musica rock e grunge.

[redacted] Alle 20, sul sagrato della chiesa [redacted] S. Michele, sagra del Borellotto (fiori di zucca, cipolle ripiene e frittelle: una delizia), musica e balli di borgata.

MENDATICA. Alle 21,30, in piazza della Chiesa, per la rassegna Musica nei Castelli di Liguria, jazz [redacted] Barcelona Milan Washboard and Friends. Ingresso libero.

[redacted] Al Pacific serata con musica commerciale con le hit del Festivalbar e musica Sudamericana. Ingresso 20 mila lire. Chi cena, balla gratis.

[redacted] Nella piazza del Borgo, alle 21, Blenda Blues in concerto.

[redacted] Alle 21 serata danzante con l'orchestra Le Nuove Immagini e alle 22,30 Festival Dance, ballo liscio con gli allievi del maestro Bruno Fontana.

POMPEIANA. Sagra degli Gnocchi [redacted] della Cucina Mediterranea [redacted] cura della Proloco: carne e pesce alla brace. Orchestra spettacolo di Ernesto Maccario.

[redacted] Nel piazzale Ughetto, serata musicale.

SANREMO. Il cantante Joe Sentieri, che sta vivendo una seconda giovinezza, in concerto con le più belle canzoni degli anni '60 all'Auditorium Alfano, alle 21,30. Per le vie del centro orchestra dixieland itinerante con la Banda Bassotti. A Porto Vecchio concerto della Ratamacue Blues Band. In piazza S. Siro Incontri Inquietanti, teatro a cura del Banchero di Taggia. Al circolo di bridge, 2a giornata del 3° Trofeo Gentleman. Al Pico de Gallo ci sono i Jokers. «La vita è amo[redacted] il tema della mostra fotografica ospitata al battistero di piazza San Siro. L'esposizione è allestita in occasione del primo centenario della morte di Santa Teresa di Gesù Bambino.

[redacted]. In piazzale Europa, alle 21,30, Grande gioco dell'Oca.

[redacted] Sul lungomare musica blues con i Karamazov. Festa di Ferragosto al Cavetu della Spianata [redacted] Capo.

Il flamenco tra i balli più gettonati

[redacted] Melodia italiana [redacted] Tempio della Canzone [redacted] Erio Tripodi.

[redacted] In piazza Garibaldi, alle 21, [redacted] di musica [redacted] danze.

[redacted] Teatro [redacted] Tosse propone il suo caratteristico spettacolo itinerante tra i carrugi e nel Castello della Lucertola. Sogni di una notte [redacted] mezza estate, liberamente tratto dall'opera di William Shakespeare. I vicoli del paese saranno circondati da un'atmosfera magica.

[redacted] Alla Spiaggetta delle Uova dei Balzi Rossi, alle 22, Festa [redacted] Ferragosto [redacted] serata anni '60-'70 [redacted] cura di Bomba [redacted]. Tuffi in piscina e karaoke alla Riserva [redacted] Casteldappio. Cinema agli Scoglietti con Potere assoluto. Biglietti a 7 mila lire.

[redacted] Festa patronale [redacted] grande Festa della Birra: alle 21,45 falò al ponte vecchio, alle [redacted] ballo con orchestra.

[redacted] Serata danzante, alle 21, alla spiaggia Des Sablettes, con l'orchestra Exclusif.

[redacted] Alle 21,30, concerto jazz vocale con Florence Tu Hong Quintet, sulla piazza della Repubblica.

MONACO. Ultimi giorni per assistere a La Vie en Blue, interes[redacted] commedia musicale ispirata alla vita di Pablo Picasso, in scena alla Salle Garnier, alle 20,30, p[redacted] la regia di Robert Hossein che l'ha creata [redacted] occasione dei 700 anni della dinastia dei Grimaldi. Alla spiaggia del Larvotto, alle 21,30, suggestivo spettacolo di luci, musica e acqua [redacted] le Fontane Luminose. Accesso libero. Musica Sudamericana al Bistroquet, pianobar con successi italiani [redacted] internazionali all'Harry's Bar, a cura di Mar[redacted] Benvenuti, sempre sulla Galerie Charles III. Al Metropole, musica ungherese con gli Elemer Duka e i suoi solisti. Musica di sottofondo al Venezia del porto.

EZE alle 20,30, dieci giovani talenti si esibiscono in show di cabaret in occasione del Tremplin du rire '97 [redacted] caratteristico villaggio della Costa Azzurra, trasformato in un cafè-teatro.

[redacted] L'orchestra spettacolo del torinese Daniele Combe è di scena, alle 21, al Grand Casinò, per una serata con buffet all'insegna [redacted] liscio, musica leggera e popolare, ma anche flamenco. Iniziativa nell'ambito del Festival della Melodia Italiana [redacted] Erio Tripodi.

CAGNES [redacted] All'ippodromo Cote d'Azur, animazione equestre [redacted] Christophe Chaussy [redacted] i suoi Cavalieri di Provenza. Ingresso 30 franchi, gratuito sino [redacted] 16 anni. Uno spettacolo davvero insolito.

[redacted] All'Iguane Cafè si balla su ritmi caraibici: marengue, salsa, macarena [redacted] flamenco. E' un festa di colori e suoni che invita all'allegria.

[redacted] Il 10° ciclo dell'Organo internazionale propone, alle 18,15, nella chiesa di Notre Dame de Bonvoyage, il concerto di Mathieu Freyburger, pri[redacted] premio d'Organo del Conservatorio di Parigi. Ingresso gratuito. (d. bo.)

[redacted]

Dai [redacted] a Elvis Presley

Rock e jazz in piazza a Imperia Bordighera propone la melodia

[redacted]

DOMANI

Musica live [redacted] appuntamenti [redacted] la tradizione anche il gior[redacted] dopo il Ferragosto. Ecco il programma.

IMPERIA. Dalle 21,30, davanti alla Spiaggia d'Oro della Marina, maratona rock [redacted] gruppi locali organizzata da Azione Giovani, le sezioni giovanile [redacted] An, Forza Italia, ccd e cdu. L'ingresso [redacted] libero. I Nada Mas, insieme dal '92, presentarenno quasi tutti brani originali in italiano. La formazione: Vladimiro Francucci alla voce, Mar[redacted] Moraglia alla chitarra, Matteo Cerutti al basso e Gabriele Guasco alla batteria. Al loro fianco, il Gruppo Sanguigno, con Nico Zanchi (chitarra e voce), Davide Leone (chitarra [redacted] voce), Enrico Merello alla batteria, Renato Caracciolo al basso, Roberto Guglielmi alla chitarra. Suoneranno successi di Ligabue e Timoria. Come ospite d'onore, [redacted] batterista Antonio Lagorio, che fa parte dei Cool Cats. Al campetto di via Vecchia Piemonte la quarta circoscrizione presenta un'altra performance rock. I Sottosuono, «specializzati» in Beatles [redacted] Beach Boys, presenteranno anche pezzi in italiano tratti dal Cd «Sogni in prospettiva», in distribuzione dal prossimo [redacted]. Sono Enrico Ferrari alla batteria [redacted] alla voce solista, Piero Rovida alle tastiere [redacted] alla voce solista, Amedeo Casella a chitarra ritmica, armonica e cori, Lorenzo Lajolo a basso e voce, Roberto Ferrari alla chitarra solista e ai cori. L'ingresso è gratuito, l'inizio alle 21. Alle 22, davanti al pub Le Grotte della Marina, appuntamento con il funky jazz. Il chitarrista torine[redacted] Luigi Tessarollo sarà affiancato da Enzo Zirilli alla batteria e Massimo Camarca al basso.

[redacted] Torna [redacted] sabato metropolitano al Pacific. Ingresso omaggio a chi presenta il tagliando delle «Probabilità» di Pacificopoli.

[redacted] Alle 21,30, nel campo sportivo, la Compagni[redacted] teatrale del dopolavoro ferroviario di Albenga presenta «Il vagone dei comici», che metterà in scena «Non tutti i ladri vengono per [redacted] di Dario Fo. L'ingresso è gratuito, la promozione della Pro loco presieduta da Roberto Marini.

POMPEIANA. Festeggiamenti di San Rocco con la sag[redacted] degli gnocchi dalle 19. Alle 21,30, danza con Cristina Campi. In[redacted]gratuito.

[redacted] Alle 21,30, in piazza reghezza, «Incontri inquietanti» con il Teatro del Banchero.

[redacted] Al porto vecchio, alle 21,30, Fiesta latina con l'Orquestra Cubanisima. Al Parco Alfano, alle 21,30, la Compagnia stabile Città di Sanremo presenta «Pepina a serca in omu».

BORDIGHERA. Alle 21,30 serata dedicata [redacted] Elvis Presley alla Rotonda di Sant'Ampelio. Suonano Dennis & the Jets. Per il 50° anniversario della traslazione delle reliquie di Sant'Ampelio da Genova, alle 21 messa sul piazzale della chiesetta di sant'Ampelio. Dalle 21 alle 23 mostra fotografica.

BEAULIEU. Alle 21, Festival della melodia al casinò, con Daniele Comba. (e. f.)

[redacted]

[redacted]

DA [redacted]

OGGI

Ecco la mappa delle proposte per la giornata più lunga dell'estate.

[redacted] Tradizionale Festa di Ferragosto a Chionea.

[redacted] Visite guidate al borgo antico, passeggiate con guida, al Parco del Ciapà, attraverso mulattiere e sentieri, alla ricerca di paesaggi suggestivi. Ritrovo alla pizzeria La Luna.

DIANO MARINA. Cabaret, musica, danza e spettacoli per bambini, quindi, un pizzico di sensualità con lo sh[redacted] [redacted] Jessica Rizzo, con Franco Oppini ed Enrico Beruschi. Questo è il cocktail del Carnevale di ferragosto. Il programma comincia alle 11 con l'animazione. Lo spettacolo della Rizzo dalle 21,15 al Palavela.

[redacted] Ferragosto [redacted] Prati Piani [redacted] la 21a Festa degli Aquiloni: alle 12,30 pasta al pesto, rostelle e spuntini vari, alle 14,30 inizio dei voli.

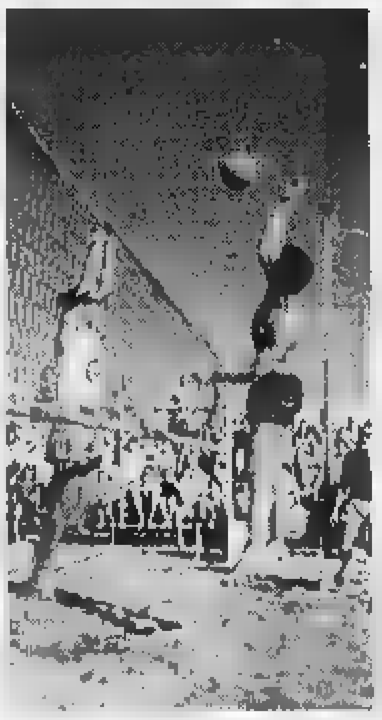

Beach volley, sport tra i più praticati

IMPERIA. A Porto Maurizio, dalle 9 Imperia Affari.

[redacted] Al parco del Pacific è aperto, dalle 10 alle 12, ai bambini dell'entroterra.

PIEVE [redacted] TECO. Al campo sportivo, alle 18, Festa di Ferragosto.

[redacted] A Siglioli, alle 9,30, corale Castelvecchio in concerto.

[redacted] VIANI. Festa dell'Assunta con processione con le statue della Santa e [redacted] S. Rocco, opera del genovese G.B. Drago. Seguirà la commedia con la Cumpagnia d'i Ventemigliusi.

Côte, raduno dei Maggioloni

E i pesci da «accarezzare» a Marineland

TRIO[redacted] Dalle 8, mostra mercato dei prodotti locali. Il museo etnografico e della stregoneria propone utensili della civiltà contadina, documenti su stregoneria, opere magiche, tortura e del processo alle streghe del 1588. Ingresso a 2 mila lire.

[redacted] Alle 9, corsa ciclisti[redacted] Memorial A. Allaria.

[redacted] Dodici artisti lavorano oggi in piazza, alle 17, creando opere [redacted] tela, ceramica [redacted] sui muri. Nel Palazzo comunale, grande mostra dedicata all'ardesia, con creazioni artigianali e opere [redacted] artisti che hanno lavorato la pietra nera. Orario: dalle 15,30 alle 19,30.

[redacted] Inaugurazione [redacted] Castrum Ponentis, [redacted] nazionale e internazionale di arte contemporanea a cura della Proloco in collaborazione con la Bottega d'Arte di Sanremo.

SANREMO. Al Santuario della Madonna della Costa, alle 10, investitura dei Consoli del Mare.

[redacted] Il 50° Salone dell'Umorismo espone le sue vignette al Palazzo del Parco e nella chiesa anglicana. Animazioni dalle 9,30 al tardo pomeriggio, dal risveglio muscolare alle lezioni di ballo alla grande tombolata.

VENTIMIGLIA. Sempre visitatissimi i Giardini Botanici Hanbury di La Mortola. Ci sono piante tropicali acclimatate [redacted] tantissime altre varietà in grado di richiamare turisti da varie località. Ingresso [redacted] 8 mila e [redacted] lire. Al Dopolavoro ferroviario mostra di fotografie di Nicolò Tomasi.

[redacted] Prende il via oggi il 9° Raduno dei «maggioloni», [redacted] mitiche [redacted] Volkswagen, allo stadio Rondelli: animazioni, musica Anni '60.

MONACO. Esposizione con le più belle foto dei mitici calendari Pirelli, in mostra fino a domani nelle terrazze del Casinò, dalle 10 alle 20.

ANTIBES. Le razze si possono accarezzare e nutrire diretta[redacted] nelle loro vasche, a Marineland. E' una novità che sta facendo impazzire di gioia i bambini. Anche i grandi si mostrano molto interessati e partecipi. (d. bo.)

[redacted]

Castelli di sabbia e spade

L'asso Bubka salta [redacted] Monaco Pontedassio balla con le lame

DA VEDERE

DOMANI

Mostre fotografiche [redacted] parchi giochi tra le proposte per trascorrere [redacted] sabato divertente. La mappa comprende anche le località della Costa Azzurra.

[redacted] Dalle 16 alle 20, mostra di artisti norvegesi.

[redacted] Dalle [redacted] alle 22, sul lungomare delle Nazioni, «Tutto a mare»: giornata [redacted] prezzi ribassati con le bancarelle dei commercianti.

[redacted] Sulla spiaggia viene organizzata dai turisti la tradizionale corsa nei sacchi, oltre [redacted] una gara dei castelli [redacted] sabbia, tiro alla fune e giochi vari per i bambini. Una speciale giuria premierà i vincitori.

PONTEDASSIO. In frazione Villa Viani, alle 17, «Bal d'o sabre», il ballo delle spade, rievocazione storico-folkloristica del periodo saraceno.

[redacted] Il paese [redacted] in festa per tutto il giorno [redacted] le iniziative [redacted] cura dell'Associazione «U Castellu». Si tratta della tradizionale festa di San Rocco. Alle 16, giochi per bambini e alle 21 serata danzante animata dall'orchestra di Giliana Gilian. Alle [redacted], distribuzione gratuita del pane [redacted] San Rocco. Sarà assicurato il servizio bar.

MENDATICA. Festa [redacted] San Rocco, con giochi e divertimenti per bambini.

[redacted] Alle 19,30, nella piazza del borgo, banda in concerto, msuica, danze e cena all'aperto.

MOLINI DI TRIORA. In frazione Andagna, pomeriggio per bambini e serata danzante con i California.

[redacted] In frazione Verdeggia, alle 10, il via alla festa [redacted] paese.

[redacted] DI [redacted] Dalle [redacted] alle 23, collezionismo sotto i portici.

BADALUCCO. Per tutto il giorno, in piazza Duomo, lavorazione artistica dell'ardesia in lastra: performance delle scultrici Grazia Barreca, Gloria Campana [redacted] Franca Lertora.

ORMEA. Festa della polenta sara[redacted] in frazione Barchi: dalle 15 msuica e giochi per tutti, dalle 19 cena [redacted] ballo liscio all'aperto.

Delfini superstar al parco di Marineland

SANREMO. Al pomeriggio si apre il 2° trofeo San Mauro Savino alla società bocciofila per anziani di corso Marconi alla Foce. Sono in programma premi e medaglie.

DOLCEACQUA. Dalle 9, nel centro storico, «Di [redacted] in casa, la raccolta della michetta, il pane di san Rocco».

VENTIMIGLIA. «Il fascino della ferrovia» è il titolo della mostra fotografica che si [redacted] [redacted] Dopolavoro ferroviario della stazione. La raccolta è a cura di Nicolò Tomasi. L'orario [redacted] apertura va dalle 10 alle 20.

[redacted] Raduno delle «Coccinelle», i «mitici» Maggioloni della Volkswagen, allo Stadio Rondelli: esposti oltre 4 mila veicoli provenienti da tutta Europa, con festa Anni '60.

MONTECARLO. Allo Sporting d'Hiver, 12ª edizione della Biennale internazionale degli antiquari, gioiellieri e gallerie d'arte, su iniziativa [redacted] Mario Bellini, Jacques Perrin [redacted] Maurice Segoura. Allo stadio Saint Louis II, [redacted]ting d'atletica Hercules-Zepter. L'inizio è alle 18. Il gala vedrà la partecipazione di circa 70 premiati ad Atene. Sarà presente anche Sergej Bubka, [redacted] [redacted] del salto con l'asta. I biglietti costano da 120 a [redacted] franchi. Ingresso gratuito per bimbi [redacted] meno di 10 anni.

[redacted] Delfini, foche e orche sono protagonisti nelle vasche del parco acquatico [redacted] Marineland. (e. f.)

STASERA AL [redacted]

[redacted]

CENTRALE. Tel. 63.871. **Il paziente inglese**. Or.: 20,15; 22,30. Lire 8000; rid. [redacted].

[redacted]

[redacted] (0184) 43.440 [redacted] **di personale.** Lire 8000.

[redacted]

OLIMPIA Tel. 261.955 **Il [redacted] Rio**, con Diego Abatantuono. Orario: 20,30; [redacted]

[redacted]

ESTIVO **Potere assoluto.** Spettacolo [redacted] ore 21,15.

[redacted]

CRISTALLO. [redacted] 208.049 **Il gobbo di [redacted] Dame.** Ore 21,15.

[redacted]

DIANESE Tel. 495.930. **L'incantesimo del lago 2.** Or.: 20,30; 22,40. Lire 9000, ridotto 6000.

[redacted]

ARENA. Ore 20,45 **La carica dei 101.** Ore 22,45 **Il santo.** Lire 9000; ridotti 6000.

[redacted]

DON BOSCO. Tel. 254.896. NUOVA PRO[redacted].

[redacted]

[redacted] 506.060. **Aida.** Orario: 21,15. L. 70.000 e 50.000 platea lire 40.000 galleria.

ARISTON [redacted]. Tel. 506[redacted]. [redacted] Orario: 15,30; 22,30 Lire 12.000.

ARISTON ROOF - Sala 1. Tel. 506.060, [redacted]. Orario: 15,30; 22,30. [redacted], rid. [redacted].

[redacted] **ROOF - Sala 2.** Tel. 506.060. **Il ciclone**, di Leonardo Pieraccioni. Ore 15,30; 22,30. Lire 7000.

ARISTON ROOF - Sala 3. Tel. 506.060. **Free Willy 3.** [redacted]: 15,30; 22,30. Lire 10.000.

[redacted]. Tel. [redacted]. [redacted] Orario: inizio 15,30; ultimo 22,30. Lire 7000.

TABARIN. Tel. 507.070. **Il paziente inglese**. Orario: 15,30; 22,30. Lire 7000.

SANREMESE Tel. 507.070. **La carica [redacted]**. Orario: 15,30; 22,30. [redacted] 7000.

[redacted] Orario: 15,30; 22,30. [redacted] 7000.

SCEGLI IL CINEMA

Dove le emozioni sono su grande schermo.

SAVONA

[redacted]

[redacted] 640.263. [redacted] **giungla a giungla.** Orario: 20,30; 22,30. Lire 10.000; 6000; 5000.

RITZ. Tel. 840.427. **Austin Powers.** Orario: 20,30; 22,30. Lire 10.000; 6000; 5000 anziani.

[redacted]. OGGI RIPOSO.

[redacted]

[redacted] Tel. 51.419. [redacted]. Orario: 21,15. [redacted] 10.000; [redacted] 5000.

[redacted] Tel. 50.997. **Dragonheart.** Orario: 20,30; 22,30. [redacted]: 6000; [redacted]

[redacted]

[redacted] **VITTORIA. Anaconda.** Ore 21,30. Lire 7000; 5[redacted].

[redacted]

ARENA [redacted] **Austin** [redacted] Ore 21; 23. Lire 10.000; 6000.

I cinema di domani

Grande [redacted]

[redacted] Cambiano le programmazioni nei cinema della provincia. Nella sala climatizzata del politeama Dianese di via Cairoli, a Diano, sia oggi che domani, arriva «ConAir», thriller [redacted] Nicholas Cage [redacted] John Malkovich: Cage, protagonista principale, [redacted] un condannato in licenza premio. Sul suo stesso aereo, però, vengono fatti salire i più pericolosi delinquenti del paese, con un piano per dirotta[redacted] il velivolo. Le proposte [redacted] Centrale di Porto vedono variare orari e film: lo spettacolo di oggi, «Il paziente inglese», è alle 19 e alle 22, quello di domani, «Independance day», alle [redacted] 22,30.

Novità anche [redacted] Sanremo: oggi, al Ritz, approda «Scream», alla sala I [redacted] Roof «Mai dire Ninja». All'Orfeo la nuova proposta è «Perversioni femminili». Doppio spettacolo allo Smeraldo di S. Bartolomeo: «Carica dei 101» e «Il Santo». (e. f.)

Domani il grande meeting «Herculis Zepter»

Atletica a Montecarlo una pioggia di stelle

Reduci dai recentissimi Mondiali di Atene, ci ben 24 medaglie d'oro, d'argento altrettante di bronzo. Ma ci saranno anche quasi tutti gli uomini-record mercoledì al meeting di Zurigo, hanno stabilito primati mondiali a grappoli.

Quanto basta a dare un tocco di assoluta nobiltà all'«Herculis Zepter», il grande meeting di domani al «Louis II». Appuntamento che costituirà un'altra immediata occasione di rivincita, con la possibilità di veder abbattuto qualche nuovo limite mondiale od europeo a dispetto di chi, dopo i Mondiali poveri di performance, aveva sentenziato per l'atletica attuale sempre meno emozioni da record.

Zurigo ha smentito clamorosamente, a Montecarlo sarà un altro banco di prova. Locandina ricchissima, a cominciare da quello che forse è il personaggio chiave dell'«Herculis»: quel Sergei Bubka primattore ad Atene, ineguagliabile fuoriclasse del salto con l'asta che tra l'altro gareggerà in casa: a Montecarlo ci abita.

Ma ci saranno anche altri grandissimi. Ad esempio i nuovi recordmen di Zurigo: Wilson Kipketer, kenyota naturalizzato danese, mondiale degli 800, e l'omonimo Wilson Boit Kipketer, keniota a tutti gli effetti, che sui 3000 siepi ha tolto il record del mondo al mitico Kiptanui. Sarà una rivincita: i due Kipketer ritroveranno gli stessi rivali battuti ad Atene e Zurigo. Altri big? Tanti protagonisti dei Mondiali: Maurice Greene (100), Allen Johnson (110 hs), Stephan Diagana (400 hs), Hicham El Guerrouj (1500), Daniel Komen (3000), Ivan Pedroso (lungo). E poi Marion Jones (200), Cathy Freeman (400), Ana Fidelia Quirot (800), Carla Sacramento (1500), Sally Barsosio (3000), Ludmilla Engquist (100 ostacoli), Nezha Bedouane (400 hs), Sarka Kasparkova (triplo) e Trine Hattlestad (giavellotto). E ci sarà anche, nel 3000, la nostra Roberta Brunet, argento ad Atene. [b. m.]

IL PROGRAMMA

Ancora pochi biglietti

Stanno rapidamente esaurendosi i 16mila biglietti (costo da 500 franchi, per prenotazioni telefonare al numero 0377-9205.6808) in vendita per l'«Herculis». Sull'onda dei Mondiali di Zurigo, l'interesse è lievitato. Programma: giavellotto femminile (ore 18,40); triplo femm. (19); asta (19,05); presentazione campioni (19,30); hs f. (19,55); hs m. (20,05); alto f. (20,10); 400 f. (20,15); 800 m. (20,25); 3000 f. (20,35); giavellotto m. (20,45); 100 hs f. (20,50); lungo m. (20,55); 800 f. (21); 100 m. (21,10); 1500 m. (21,20); 200 f. (21,35); 3000 m. (21,45); 110 hs m. (22); f. (22,10); 200 m. (22,26); 3000 siepi (22,35). [b. m.]

Bubka, uomo-simbolo del meeting

Ciclismo: il Trofeo dello Scalatore ha toccato la «Madonna della Neve»

Donati, drago della montagna

Secondo successo per l'alfiere della Bici & Bike

BADALUCCO. Bis Rossano Donati, della Bici & Bike Imperia, alla 2a prova del Trofeo dello scalatore organizzato dalla Fci. Lo specialista di nuovo messo in luce nella gara patrocinata dal «Colorificio Carini-S. Martino», la cicloscalata alla Madonna della Neve. La manifestazione, organizzata Gs Ostanel Sanremo, era su percorso di 10 km e ha messo in evidenza le doti dei «grimpeurs».

Per Donati, trionfo arriva dopo il successo di una settimana fa alla Sanremo-S. Romolo. Oltre 50 i concorrenti al via, avvio velocissimo e alternanza comando Stefano Bombardieri, Daniele Bonato e Marco Bonifazio. Poi Donati ha rotto gli indugi e ha iniziato la sua irresistibile progressione cui solo Luigi Pompei (Uc Sanremo) ha resistito per circa 3 km. Nel finale, però, ha ceduto anche lui.

Alle spalle del vincitore, sorprese Andrea Cattaneo dello Special Team, seguito dal sempre temibile Marco Bonifazio.

CICLOMETRO

Drovandi, ritmo-record

S. LORENZO. Hanno dovuto battersi, oltre che con gli avversari, una tremenda calura. I corridori che han partecipato alla 10a S. Lorenzo-Pietrabruna, crono di 11 km allestita dal Vc Riva col patrocinio del Comune e la collaborazione degli «Amici S. Lorenzo», han fatto i conti coi 32 gradi che si facevano sentire spesso nel secondo tratto. Al via prima Seconda serie Udace, Debuttanti, Supergentlemen e Grandi sportivi. Infine la Prima serie capitanata da Stefano Drovandi Velo club, vincitore '96. I suoi maggiori rivali sono stati Michele Grillo dell'Ospedaletti, campione italiano della montagna, il rientrante Osvaldo Gasco (Bordighera uto-Carè), il francese Luca Corrazza (Sl Vence) e Gianfranco Cocco (Olmo La Bicicolissima). I molti spettatori hanno assistito a un nuovo exploit Drovandi, che ritoccava il record di ben 14 secondi. Secondo Grillo terzo, ma ben 43 sedondi, Gasco. [e. f.]

Nella fascia (40-55 anni) di prima serie, ennesimo centro Carmelo Cirino (Special Team); nella seconda serie successi di Marco Silvi nella fascia C (oltre 40 anni) e Massimo Perdini (40-55). Tra i Master 4 (56 anni e oltre) continuano i trionfi catena Oliviero Ginestra (Vc Riva), che dopo il Superprestige di luglio si appresta a conquistare anche il Trofeo dello scalatore. Tra le donne prima Silvia Viscardi (Ostanel), tra le società s'impone ancora la Cicli Migliorelli con 19 punti. [e. f.]

SPORTFLASH

Sanremo vincono Domeneg e Tamagnone

Il francese Eric Domeneg e la torinese Chiara Tamagnone sono i vincitori del 3° «Acquathlon di Sanremo», allestito dal Riviera Triathlon '92: consisteva in 500 metri nuoto e 5 km di corsa. Al c'erano atleti di Piemonte, Lombardia, Toscana, Emilia, Liguria e Francia. La migliore nel nuoto è stata la 15enne sanremese Federica Zedda, 14a alla fine, cui andato il Memorial Alessio Gasciarintitolato al 19e sanremese della Pro S. Pietro, deceduto in un incidente stradale alla vigilia della gara. [b. m.]

Tre di grandi sfide in serie nei cadetti

Oggi alle 21 a Monticello, per il 3° turno playout, sfida tra i locali e Papone. Playoff: domani Spigno alle 21 Dogliotti-Sciorella. Domenica a Pieve, Pirero-Molinari. Per la B domani a Ceva alle 21, Arrigo Rosso riceve Luca Dogliotti, e Spec e Vignale con la Monferrina.

Due giorni di g con l'«Limbo G

Domani e domenica, ai Bagni Morgana di Sanre torneo «Limbo Games»: formula 2x2, vi è ammesso un tesserato al massimo di C1. In palio, l'altro, soggiorno a Parigi di giorni per 2 persone. [b. m.]

Sanremo candidata per Parisi-Wenton

Sanremo si candida con Roma, St. Vincent, Bergamo e un tro Calabria ad ospitare il mondiale superleggeri del 4 ottobre tra il detentore Giovanni Parisi e l'inglese Nigel Wenton. A organizzare il match (diretta su Tele+2) il promoter Cote si è aggiudicato l'asta per 600 milioni di lire, battendo la concorrenza inglese. [b. m.]

la familiare
trattoria in albissola marina
cucina tipica ligure
piccolo dehors
piazza del popolo, 8 - tel. 019 48.94.80
Chiuso il lunedì

dall'entroterra
da Michelin
SAN BARTOLOMEO DEL BOSCO (SV)
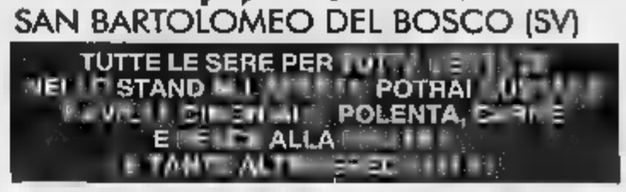

con ingresso
Per informazioni telefonare allo 019/87.90.12

AMERICAN BAR
Specialità cocktails
Tutte le sere musica dal vivo con
ADAM WAHID
Tel. 019/99.03.22

RISTORANTE
Specialità pesce
DEHORS
E' gradita la prenotazione
Tel. 019/99.29.34
0338/712.9009
Charly Max
Piazza dell'Assunta - CELLE LIGURE (Piani)

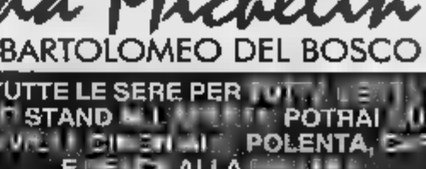

anche quest'estate...
BOMBASTIC!
• American bar
• Live music
• Ristorante
Lungomare Matteotti, 23 - VADO LIGURE (SV) - Tel. 019/88.51.90

NE PAGHERAI UNA E BALLERAI IN DUE
ANDORA MARINA
Lungomare Aurelia, 75
Tel. 0182/610.1
ARISTON COMPLESSO TURISTICO
DIRETTAMENTE SUL MARE
Ad ANDORA due sale da ballo liscio con due orchestre in contemporanea di "Canale 5" e "Rete Mia" per gli amanti liscio.
Musica revival • Latino-americana • Anni 60 • Macarena ed attrazioni varie
Mi paghi ne due contemporanea.
Quando un'orchestra ti ha stancato, puoi passare all'altra.
Avrai due sedie, due tavoli due consumazioni.
PAGHI UNO E AVRAI DUE
All'ARISTON di ANDORA il tempio del ballo liscio sul Lungomare Aurelia all'interno del Complesso Turistico Ariston, due sale da ballo per gli amanti del liscio e della musica revival.
DOMENICA 17 AGOSTO ore 21.30
Elezione
MISS NONNA D'ITALIA 1997
FAVOLOSE SERATE GASTRONOMICHE
PER PRENOTAZIONI TEL. 0182/610.85?
FINO AL 31 AGOSTO
con ORCHESTRA DAL VIVO
e poi SERATE DANZANTI
a L. 20.000 tutto compreso
PIZZERIA LISCIO • E
«DA DINO» •

RISTORANTE - PIZZERIA - BAR
PARCO AGOSTINO ROCCA
• Immerso nel verde del parco, nel cuore di Loano, con giochi per bambini
• Ideale per comunioni, matrimoni e banchetti di ogni genere
• Birra alla spina, carne alla brace
• Ampio posteggio, piazza del mercato
• Tutte le sere musica dal vivo
LOANO - TEL. 019/67.52.94 - PIAZZA VALERGA

il gelato di Albenga è .....
Gelateria Ligure
Lungomare A. Doria 1 - Tel. 0182/554630 - ALBENGA
Che bello portare agli amici una bella termoscatola di gelato del Ligure da gustare assieme.
LA GELATERIA CON LA STAMPA RADDOPPIA
PRESENTANDO QUESTO TAGLIANDO PRENDI PAGHI I SU TUTTI I PRODOTTI DELLA CASA.

Residence I MORELLI
La Tenda
Sabato - Domenica
SABATO 16 AGOSTO
Si balla con l'orchestra di Nando, Carlo ed Ettore... una serata di allegria divertimento con i migliori brani del passato e del presente di musica da ballo.
DOMENICA 17 AGOSTO
Serata danzante
con l'orchestra BEPPE BAND. Il gruppo al completo: Beppe Petrolla, Adriana Tony Lemmon... Tastiere e fisarmonica, voce solista ed armonica cromata per offrirvi un serata davvero speciale.
Pietra - Via - Tel. 019/61811 - Fax 618.181

I veri Biraghini si riconoscono dalla B

Solo Biraghi firma la sua qualità e la firma con la B per vostra maggiore garanzia. Da oggi infatti i veri Biraghini li trovate nella loro nuovissima confezione allegra, invitante, assolutamente unica e inimitabile. I Biraghini, subito pronti da gustare, sono cubetti di buona polpa di Grana Padano prodotto esclusivamente con latte piemontese.

Biraghi
Piacere, formaggi

EDILMEDIA

Società di consulenza e intermediazione immobiliare a Finale Ligure e in tutta la Riviera delle Palme

Rif. 005

NOLI: a 200 mt dal centro, appartamenti in villetta, giardino, tavernetta, posti auto, meravigliosa vista sul golfo.

Rif. 13

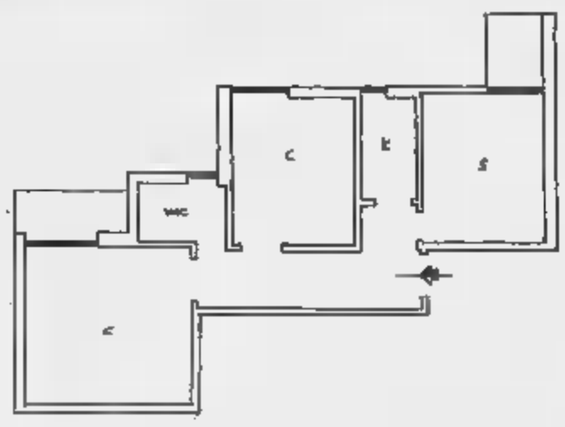

FINALE LIGURE MARINA: due camere, sala, cucinino, bagno, due balconi, cantina, riscaldamento autonomo, ascensore, ottime finiture. Vero affare.
Richiesta L. 270.000.000 trattabili.

Rif. 128

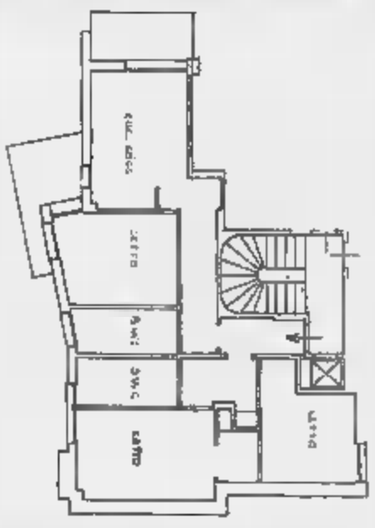

FINALE LIGURE MARINA: a 50 mt dal mare in stabile di prestigio, tre camere, doppi servizi, sala, angolo cottura, terrazzo, balcone, aria condizionata, ascensore, vista mare, possibilità box.

Rif. 313

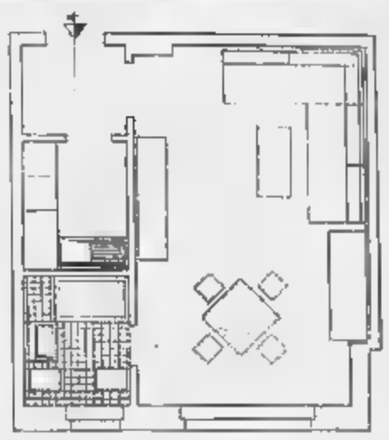

FINALE LIGURE MARINA: centralissimo, a 100 mt dal mare, monolocale con cucinino, bagno, occasione unica. L. 185.000.000

Rif. 312

FINALE LIGURE: zona residenziale, bellissima villetta a schiera di: tre camere, salone, cucinino, doppi servizi, giardino, box, vista mare, piscina condominiale. L. 450.000.000

Rif. 806

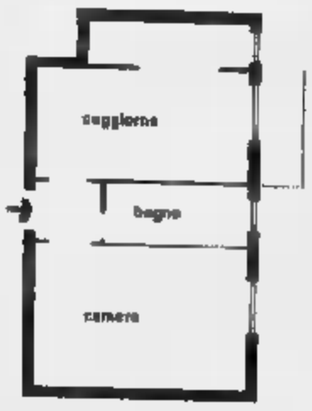

FINALE LIGURE: a 300 mt dal mare, bellissimo bilocale con soggiorno, angolo cottura, camera matrimoniale, bagno, balcone, ascensore. Possibilità box. L. 240.000.000. Occasione unica.

Rif. 006

BORGIO VEREZZI: nel cuore del borgo saraceno, meravigliosa casa rustica da terra a tetto, con grandi terrazze, vista mare panoramica. Rarissima opportunità.

Rif. 007

FINALE LIGURE: zona residenziale, splendida villa indipendente composta di: tre camere, doppi servizi, salone, cucina abitabile, più piano terra con ampio salone con caminetto, angolo cottura e bagno. Ampio giardino su vari livelli. Box. Vista mare. Prezzo interessante.

Rif. 80

FINALE LIGURE: in zona residenziale, villetta a schiera composta di: tre camere, doppia sala, cucina abitabile, doppi servizi, lavanderia, grande cantina, terrazza, giardino, tre posti auto. Arredata. Bellissima. L. 410.000.000

Per informazioni e per una valutazione gratuita del Vostro immobile contattate una delle nostre sedi ai seguenti indirizzi:

FINALE LIGURE, via della Concezione 53, tel. 019/69.20.26 fax 019/69.35.06
FINALE LIGURE, via S. Pietro 23, tel./fax 019/69.19.65

*Competenza * Professionalità * Cortesia*

EDIL*MEDIA* *la strada più sicura per arrivare alla Tua casa*

Per la pubblicità su
LA STAMPA
PK
publikompass
16121 SAVONA
Piazza G. Marconi 3/5-3/6
Tel. (019) 814.887-811.182
16121 GENOVA
Via C. R. Ceccardi 1/14
Tel. (010) 540.184-592.560

LA STAMPA
SAVONA
E PROVINCIA

LA STAMPA
"Fax"
Savona
via Rio Galletto 3
Zona PAIP
Tel. 26.39.10

Redazione: Savona, p. Marconi 3/6, tel. 80.20.81 - Stampa In, tel. 26.39.10

Il ponte di Ferragosto ha preso il via nel segno dell'emergenza per la sanità

Guardia medica sotto «assedio»

Ieri il numero verde ha ricevuto 150 chiamate

SAVONA. Guardia medica e pronto soccorso sotto «assedio». Il ponte di Ferragosto ha preso il via nel segno dell'emergenza per la sanità savonese. Il numero verde della guardia [illegible] ha ricevuto 150 chiamate, decine gli interventi del 118 per incidenti stradali, cadute, malori. Il pronto soccorso per l'intera giornata è stato preso d'assalto da centinaia di pazienti soprattutto per piccoli interventi ambulatoriali.

L'ospedale San Paolo resta il punto di riferimento principale per tutti i savonesi e i turisti che si trovano in difficoltà nel periodo [illegible] ferie. Il forte afflusso di bagnanti per il fine settimana di Ferragosto ha provocato una valanga di richieste sanitarie. Al numero «verde» della Guardia medica (167.556.588) anche ieri sono arrivate 150 chiamate. Dall'inizio del mese di agosto le richieste di intervento per i medici di guardia [illegible] state 1565. In molti casi, per fortuna, è stata sufficiente una consulenza telefonica per risolvere attacchi influenzali, colpi di sole, malori. Il servizio è in funzione di notte (dalle 20 alle 8), nei festivi tutto il giorno e nei prefestivi a partire dalle 14. Purtroppo la Regione ha bloccato la nuova convenzione che era stata siglata dai medici di famiglia e dall'Asl per ampliare il servizio: «Avevamo proposto di instaurare la Guardia dalle 8 del sabato sino alle [illegible] del lunedì successivo - afferma Renato Giusto, segretario regionale della Fimg -. I medici si sarebbero autotassati per garantire l'ampliamento del servizio».

I medici di famiglia vengono chiamati in causa anche per il sovraffollamento del Pronto [illegible] Le 24 mila prestazioni effettuate ogni anno dal reparto di emergenza [illegible] San Paolo testimoniano la mancanza [illegible] presidi sanitari efficaci sul territorio. Il Pronto soccorso è l'unica struttura che offre risposte certe, sia per le emergenze, sia per i banali interventi ambulatoriali. Anche ieri si sono verificate coda per l'intera giornata. «La Fimg ha offerto la disponibilità a svolgere attività ambulatoriale anche per i turisti - sostiene Giusto - in modo da alleviare il carico di lavoro [illegible] Pronto soccorso. Ma l'Asl dovrebbe pubblicizzare questo servizio, elencando tutti gli ambulatori che restano aperti». [e. b.]

Sono stati decine gli interventi del «118» per incidenti stradali, cadute e malori

Gastroenterite

Centina[illegible] di [illegible] a Savona

SAVONA. «Epidemia» di gastroenterite in città. Centinaia di savonesi sono stati costretti [illegible] ricorrere alle cure del medi[illegible] di famiglia per fronteggiare una fastidiosa influenza intestinale. Numerose anche [illegible] richieste di intervento per scottature e colpi di sole.

Renato Giusto, segretario regionale della Fimg, la Federazione dei medici di famiglia, spiega la malattia che sta debilitando i pochi savonesi che non sono ancora partiti per le vacanze: «Stiamo ricevendo centinaia di richieste per un'infezione virale particolarmente fastidiosa. I sintomi so[illegible] quelli tipici dell'influenza intestinale, con febbre alta, dissenteria, [illegible] e debolez[illegible]. Si tratta di un'infezione provocata da virus o da batteri intestinali e che quindi non può essere debellata con l'uso di antibiotici. Queste affezioni possono [illegible] curate con l'uso di antipiretici, per combattere la febbre alta, disinfettanti intestinali [illegible] medicinali astringenti. Gli effetti del virus si manifestano per 3 [illegible] 4 giorni e lasciano i malati profondamente debilitati. E' necessario bere molto per reintegrare i sali minerali e liquidi». Malgrado le preoccupazioni dei pazienti secondo la Fimg, per il momento [illegible] si sono invece verificate complicazioni: «Dalle analisi effettuate sinora, non abbiamo riscontrato casi di salmonella».

I medici di famiglia sono «sotto pressione» anche per scottature e colpi di sole. Aggiunge il dottor Giusto: «Sono [illegible] aumento [illegible] dermatiti provocati dall'eccessiva esposizione ai raggi del sole. Non sappiamo [illegible] queste malattie siano state provocate dall'inquinamento ma il fenomeno è certamente da tenere sotto osservazione. Infatti nei casi più gravi le dermatiti degenerano in erpes. [illegible] indispensabile che le persone afflitte dall'eritema solare evitino di esporsi al sole almeno per qualche giorno». [e. b.]

LIGURIA ESTATE, GLI APPUNTAMENTI

Notte [illegible] giorno, agenda per [illegible]

Una doppia guida per gli spettacoli di oggi e domani [illegible] provincia [illegible] Savona, con uno sguardo sugli avvenimenti più importanti di Liguria e Costa Azzurra. Le programmazioni dei cinema, le sagre, ma anche le serate con grandi ospiti [illegible] Baglioni e Proietti. Teatro, musica, cabaret e la mappa dei fuochi artificiali. ALLE PAGINE 41-42-44

Negozi aperti solo [illegible] Riviera

Serrande abbassate a Savona molti locali chiusi per malattia

SAVONA. Città chiusa e loca[illegible] turistiche della Riviera aperte. Questa la regole per i negozianti nel giorno di Ferragosto. A Savona oggi [illegible] lavoreranno nè i piccoli [illegible] cianti nè i colossi della grande distribuzione. Solo lungo la fascia costiera resteranno aperti i negozi [illegible] generi alimentari, almeno al mattino. [illegible] centro città saranno al lavoro, solo al mattino, pasticceri e fioristi. Domani i commercianti saran[illegible] regolarmente in negozio e domenica è prevista l'apertura del «Gabbiano» di [illegible] Ricci, dell'Ipersidis di via Nizza e dell'Az di via Gnocchi Viani. In questo periodo anche molti bar [illegible] pubblici esercizi sono chiusi. Il Comune aveva programmato un calendario ma non tutti gli esercenti hanno rispettato le scadenze. I baristi che si [illegible] dimenticati di avvisare il Comune in teoria non avrebbero potuto andare in ferie. Per i trasgressori sono infatti previ[illegible] multe da uno a sei milioni. Alcuni esercenti hanno risolto [illegible] problema affiggendo il cartello «chiuso per malattia». Naturalmente i vigili urbani effettueranno opportune verifiche.

Oggi nella Riviera di Ponente i negozi possono tenere aperto, [illegible] vogliono, durante tutta la giornata. In mattinata, gli alimentari rispetteranno in larga parte l'orario giorni feriali.

Molti commercianti non saranno insensibili alle richieste dei turisti che hanno preso d'assalto la Riviera per questo lungo fine settimana di ferragosto. Negozi e supermercati dovrebbero garantire le esigenze della clientela. La Coop «Le serre» di Albenga sarà, per esempio, aperta dalle 10 alle 12 [illegible] dalle 15 alle 19. Molti negozi nel settore dell'abbigliamento, che annunciano saldi con cartelli colorati in vetrina avranno un'ulteriore possibilità per svuotare i magazzini [illegible] rinnovare così il guardaroba.

I turisti potranno trovare conforto nella rete commerciale [illegible] Alassio. Tradizionalmente, i negozi del «budello» resteranno sempre aperti [illegible] giorni di festa. Anche a Finale è prevista l'apertura generalizzata. Negli utlimi [illegible] stanno sfruttando le deroghe concesse dai sindaci anche i commercianti di Laigueglia, Ceriale, Pietra Ligure [illegible] Loano. In generale, questa mattina resteranno aperti soprattutto i negozi di generi alimentari mentre nel tardo pomeriggio apriranno anche i negozi di abbigliamento, le gioiellerie e le profumerie. [m. br.]

Oggi chiusi anche i supermercati

In città 3 giorni difficili

Meccanici e idraulici introvabili

SAVONA. Tre giorni difficili per i savonesi che restano in città. Da oggi a lunedì i servizi pubblici saranno ridotti al minimo, idraulici e meccanici saranno quasi introvabili. Ma anche l'acquisto delle sigarette rischia di diventare un'impresa.

AUTOBUS. L'Acts ha siglato [illegible] accordo con i sindacati locali dei trasporti per garantire [illegible] numero minimo di corse sulle linee principali anche nel giorno di Ferragosto. Oggi per Vado Ligure è previsto un bus ogni 20 minuti, per Albisola una corriera ogni 30 minuti. Lungo le linee di Legino verrà mantenuta una cadenza di [illegible] minuti. I collegamenti con Varazze e Finale saranno ogni 40 minuti. La linea per l'ospedale San Paolo sarà garantita ogni [illegible] minuti. Domani i trasporti saranno regolari mentre domenica verranno nuovamente osservati i turni ridotti festivi.

MECCANICI. Tutte chiuse le officine, salvo quelle convenzionate [illegible] la Fiat che assicura per ogni giorno festivo [illegible] servizio di reperibilità.

Servizi ridotti per i Bus di linea

[illegible] Per i guasti improvvisi i savonesi potranno rivolgersi al Pronto intervento idraulico. Viene garantito [illegible] servizio di reperibilità conti[illegible] anche [illegible] giorni di festa. Il numero della squadra di emergenza è 822493.

FARMACIE. Oggi a Savona, dalle 8,30 alle 19,30 sono turno Centrale, [illegible] Italia 9, tel. 850518, Piemontese, via Tori[illegible] 77, tel. 820502, Nuova, via Corsi 4, tel. 821965. Da domani pomeriggio saranno in appoggio anche Delle Fornaci, Fascie, Valenti. Il servizio notturno viene garantito [illegible] sempre dalla farmacia Della Ferrera, corso Italia 153, tel. 827202.

CINEMA. Due soli i cinematografi aperti [illegible] città. Si tratta della multisala Diana di piazza Marconi e del cinema a luci rosse Jolly di via Boselli.

[illegible]CI. Oggi tutti gli uffici pubblici [illegible] chiusi. Le banche fin da ieri hanno ridotto l'orario di sportello. Alcuni enti pubblici (Asl, Provincia) domani effettueranno [illegible] ponte.

Il Comune sarà regolarmente aperto anche se la maggior parte degli impiegati sono in ferie. Domani pomeriggio attività ridotta ridotta per le Poste che garantiscono il servizio solo [illegible] Savona centrale, Varazze [illegible] Albenga. [e. b.]

Sole sulla costa

Ma in montagna anche piovaschi

[illegible] Ferragosto? Tintarella assicurata, parola di meteorologo. Il dottor Nicola Podestà, direttore dell'Osservatorio di Imperia non ha dubbi: «Il tempo sarà sostanzialmente buono: temperature alte, umidità non [illegible] va, [illegible] calmo. Tempo da spiaggia, insomma. Una previsione che, se azzeccata, farà contento più di un turista. L'estate, quindi, sembra tornare alla riscossa. Dopo un inizio così-così, un luglio [illegible] più così-così [illegible] una buona metà agosto da dimenticare, pare che le cose in questi ultimi giorni stiano rimettendosi a posto. Non a caso due giorni fa si è registrata la temperatura più alta di tutta l'«estate»: 30 gradi. Ma nemmeno l'altroieri si è scherzato: la colonnina di mercurio ha lambito i 28 gradi: grandi sudate e refrigerio facendo un tuffo in mare. Le cose cambiano per chi ha deciso di passare le ferie in montagna. Qui sono previsti temporali, soprattutto nel pomeriggio. Chi fa trekking [illegible] meglio che torni a casa in tempo. [g. g.]

Antonio Spitaleri
R L
Lavori edilizi in genere
Sede:
ALBISSOLA [illegible]
Via I Maggio 6/A
Succursale:
ALBENGA
Reg. Bagnoli
(Centro Commerciale "Le Serre")

Obione
sea sports and diving equipment
di Paolo Cappucciati
IL TUO PUNTO DI RIFERIMENTO PER LA SUBACQUEA
- Materiali di tutte le migliori marche ai prezzi più convenienti
- Corsi di apnea
- Caccia subacquea
- Corsi PADI, FIPSAS e SSI a tutti i livelli
- Immersioni guidate
- Stages di pesca subacquea
- Noleggio attrezzatura e ricarica ARA
- Riparazioni
DALL'8 GIUGNO AL 24 AGOSTO IL NEGOZIO SARA' APERTO ANCHE LA DOMENICA MATTINA (ORE 9 - 12)
[illegible] Aurelia, 52r - VADO LIGURE (SV) - Tel./Fax 019/884511
A pochi minuti dal casello autostradale Savona/Vado direzione ponente

Il sindaco illustra i lavori: nuova fontana, aree giochi, passerella pedonale

Anche un faro sulla passeggiata

Lungomare d'avanguardia in corso Veneto

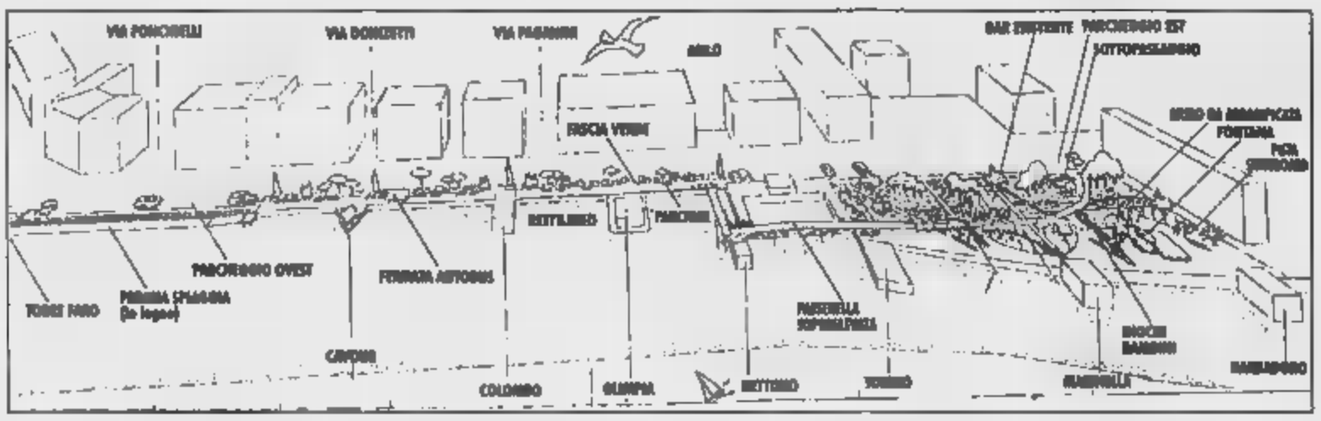

SAVONA. In corso Vittorio Veneto una passeggiata da «sportivi». Quando saranno ultimati i lavori di restauro, i giardini davanti ai bagni Barbadoro ospiteranno una pista da skateboard e un muro da arrampicate, mentre allo scaletto dei pescatori verrà realizzato un faro. I primi scavi hanno suscitato le proteste di alcuni gestori degli stabilimenti balneari e dei frequentatori abituali dei giardini. Il sindaco Gervasio, per fugare i dubbi dei più scettici, ha fatto realizzare un disegno (riprodotto qui a fianco) in cui vengono spiegate le principali novità tecniche.

«La passeggiata offrirà occasioni di svago e motivi di interesse anche per bambini, giovani e anziani - dice il sindaco -. Nei giardini di corso Veneto oltre al bar e alle aree verdi verranno realizzati un muretto per le arrampicate, una nuova fontana, una pista da skateboard, giochi per i bambini. Per quanto riguarda la zona a Ponente, in prossimità dello scaletto dei pescatori verrà costruita una torre faro di circa 6 metri, con luci e anemometro. L'elemento di continuità è rappresentato da una passerella pedonale in legno, con panchine e alberi. Vorrei anche tranquillizzare gli automobilisti. Per quanto riguarda i parcheggi sono previste sostanziali modifiche ma alla fine il numero dei posti disponibili sarà invariato». In pratica i parcheggi di corso Veneto verranno concentrati in due zone distinte: una all'altezza dei bagni «Barbadoro» e l'altra vicino ai bagni «Cavour».

Il sindaco ha intanto avviato un'indagine amministrativa per accertare le cause del crollo della colonna ai giardini dell'«Isola della gioventù». Gervasio ha ricevuto una sollecitazione dal viceprefetto Bartoli. L'amministrazione comunale ha chiesto al presidente della IV Circoscrizione Emma Gallo, una relazione scritta sull'episodio. La caduta della colonna che si è verificata in occasione di uno spettacolo della rassegna teatrale dedicata a Micol Godani avrebbe potuto provocare serie conseguenze. Agli spettacoli assistono ogni sera circa 500 persone.

Anche i giardini di via Verdi in questi giorni destano la preoccupazione della giunta comunale. Una delegazione di mamme, bambini e nonne marciani organizzato la pulizia dell'area trascurata dall'Asta. «Mi spiace che la II Circoscrizione non perda occasione per strumentalizzare questi episodi - sostiene Gervasio -. Per risolvere il problema della pulizia dei giardini sarebbe stato più semplice e corretto chiedere l'intervento dell'Azienda della nettezza urbana. Ma in città c'è chi ha già avviato la campagna elettorale e preferisce fare polemiche piuttosto che affrontare i problemi in modo costruttivo». [e. b.]

Autostrada

Zinola, addio alla «barriera»

SAVONA. Sarà abbattuta la barriera autostradale di Zinola. Ieri la Regione e la Società autostrade hanno ufficializzato l'avvio dei lavori per la demolizione. L'intervento, che costerà 27 miliardi e prenderà il via entro 15 giorni, consentirà la connessione fra la Genova-Ventimiglia e la Torino-Savona.

In pratica gli automobilisti potranno passare da un tronco autostradale all'altro senza dover transitare per la barriera di Zinola, dove resterà solo l'uscita per gli automobilisti diretti a Savona. La Società autostrade ha annunciato che entro il prossimo anno il tracciato della Savona-Torino sarà completato al 75 per cento.

In questi giorni sono stati aggiudicati i lavori per quattro lotti di Millesimo, con una spesa complessiva di 210 miliardi. La Società autostrade intende aggiungere agli attuali chilometri di raddoppio, altri 3 lotti per un totale di 48 chilometri. [e. b.]

Diffidate quindici famiglie torinesi

Camper a Zinola un blitz dei vigili

SAVONA. Hanno telefonato in tanti da Zinola, ieri, ai vigili urbani, per segnalare presunto inquinamento marino. In realtà, era una scusa per far sì che la polizia municipale prendesse visione di un camping improvvisato da una quindicina di camperisti torinesi.

E' un problema ormai noto, quello dell'intolleranza ligure ai camper e roulotte posteggiati al di fuori delle aree attrezzate. Nel Levante, a Chiavari ad esempio, il sindaco ha un'ordinanza che vieta ai camper l'accesso al lungomare, e così anche a Rapallo, Camogli, S. Margherita Ligure.

Ieri a Zinola, molti non hanno gradito i camper posteggiati a ridosso della spiaggia, e soprattutto i comportamenti adottati dai camperisti, ritenuti poco civili. I vigili, dopo aver accertato che non c'era alcun inquinamento marino in atto, hanno passato in rassegna i camperisti, diffidandoli. In particolare, sono stati portati a conoscenza di una direttiva di servizio del comandante Sergio Ratto, il quale ricorda che i caravan posso sostare come qualsiasi altro veicolo, purchè poggino su ruote; non proiettino sul suolo verande, tende, sedie, tavolini; non emettano alcun fluido che non sia quello proveniente dallo scarico del motore. I vigili nei prossimi giorni effettueranno nuovi controlli e, nel caso, metteranno mano al blocchetto dei verbali. [f. p.]

NOTIZIE FLASH

SAVONA

Ultimato il piano Aci sarà esaminato in Comune

L'Aci ha ultimato il piano del traffico. L'architetto Campora presenterà il 27 agosto alla commissione del Comune lo studio che prevede l'eliminazione di numerosi semafori in centro, la riduzione degli incroci e dei parcheggi. Una manovra con cui l'Aci intende velocizzare il traffico lungo le arterie principali. Il sindaco Gervasio è comunque poco propenso a modificare la viabilità cittadina in modo radicale. Riconfermati intanto all'Aci Giovanni Bono presidente e Giulio Fresia suo vice. [e. b.]

Ladri visitano 4 alloggi Due borseggi sul bus

Altri furti in appartamenti. In via Crocetta sono stati rubate 550 mila, in via De Amicis ori e contanti, in corso Mazzini un anello d'oro. Solo tentato il furto in via Private degli Angeli. Sono stati inoltre denunciati due borseggi a danni di due savonesi di 49 e anni: i portafogli 800 mila e 150 mila più un assegno da due milioni. E' stato rubato un portafogli anche ad un operaio che lavorava in un esercizio pubblico in corso V. Veneto. [f. p.]

Fermato l'eroina Bua rimane in

Il gip Fiorenza Giorgi ha convalidato l'arresto di Giampiero Bua, 47 anni, savonese, fermato l'altro giorno in via Torino da agenti della Polmare e accusato di aver nascosto 23 grammi di eroina in un cespuglio. Confermata la misura del carcere. [f. p.]

Ladri in azione in via Verdi Furto d'auto in corso Europa

Ladri in azione in via Verdi. I malviventi, fuggiti su un'auto targata Cuneo, dopo aver rotto i vetri di alcuni automobili in sosta, sono stati disturbati da alcuni residenti che hanno dato l'allarme. Un turista veronese è stato invece derubato della Mercedes in corso Europa. [a. z.]

Il rapinatore con siringa riconosciuto testimoni

Confronto dinanzi al gip per Ludovico Greco, il giovane savonese accusato di aver rapinato un'edicola di piazza Giulio II minacciando la titolare con una siringa. Il rapinatore è stato riconosciuto. Mercoledì i suoi difensori (studio Ciurlo) discuteranno il ricorso contro la misura cautelare del carcere dinanzi al tribunale della libertà di Genova. [f. p.]

Il veleno ha generato complicazioni per le vie respiratorie

Pensionata in Rianimazione dopo il morso di una vipera

MIOGLIA. L'ha morsicata una vipera mentre stava raccogliendo legna, nei boschi del paese. Si tratta di A.C., una settantasettenne del luogo: ieri sera è stata ricoverata nel reparto di Rianimazione del San Paolo, con prognosi riservata.

Le complicazioni, dopo una prima visita in astanteria, si sono presentate proprio per le conseguenze del veleno iniettato dal rettile in una coscia della donna. Gli effetti dell'inoculazione hanno interessato la lingua e le pareti della bocca, generando gravi difficoltà respiratorie.

L'anziana di Mioglia è stata immediatamente ricoverata in Rianimazione, dove è stata intubata. I medici, seguendo le indicazioni del Centro anti-veleni di Pavia, hanno iniettato alla paziente il siero antivipera. Ieri mattina, dopo una notte di stretta osservazione, la donna è stata dichiarata fuori pericolo e trasferita in corsia. I medici hanno sciolto la prognosi.

Non si tratta di un caso isolato, nei boschi del Savonese. A tal riguardo, i medici del San Paolo hanno ribadito le regole e i comportamenti da adottare in caso di morsicatura da vipera. E' buona norma non muoversi molto, dopo il morso, per non agevolare la circolazione nel sangue del veleno, ed è sconsigliato non effettuare incisioni dove si è stati morsicati, ed è anche sconsigliato succhiare la ferita per cercare di estrarre il veleno. I medici, inoltre, raccomandano anche molta attenzione all'assunzione del siero antivipera, che deve avvenire sotto stretto controllo sanitario. «Meglio non ricorrere al siero, se non c'è un medico». [f. p.]

ALLE FORNACI

Uomo insidia le ragazzine

Preoccupazione alle Fornaci per le voci che un uomo sui trenta-quarantanni avrebbe fatto a tre ragazzine. Il caso più recente, l'altro pomeriggio, nei pressi del tunnel di via Cilea. La ragazza, classe 1980, dunque di 17 anni, ha raccontato di essere stata avvicinata da un uomo con il «pizzetto» biondo e gli occhi azzurri che le si sarebbe avvicinata e le avrebbe formulato apprezzamenti per la sua avvenenza, dicendole che «gli avrebbe fatto molto piacere conoscerla». Due giorni prima, sempre secondo le dichiarazioni delle destinatarie di tali attenzioni, altre due ragazze, amiche e coetanee della prima, hanno raccontato di essere state avvicinate nella stessa zona dallo stesso uomo, che le avrebbe invitate a salire sulla sua auto. Gli episodi sono stati segnalati alla polizia. Dalla questura ieri è stato precisato che non ci sono finora riscontri certi, oltre alle dichiarazioni delle tre ragazze. [f. p.]

Al largo di Varazze

La balenottera è stata uccisa da un natante

VARAZZE. Dal museo civico di storia naturale «Giacomo Doria» di Genova ringraziamento all'amministrazione comunale varazzina per la collaborazione data all'istituto scientifico il 31 luglio scorso in occasione del recupero della carcassa di una balenottera al largo di Varazze.

Il cetaceo, della specie «balenoptera acutorostrata», indicata volgarmente come «balenottera minore», era una femmina lunga 4,35 metri, morta da almeno 15 giorni. Secondo i risultati dell'autopsia il decesso sarebbe stato causato dalla collisione con un natante di media stazza, visto che le fratture del cranio, nella parte destra, sono risultate fratturate in più punti.

Roberto Poggi, direttore del museo genovese, spiega: «La balenoptera autorostrata è una specie rara nei nostri mari, tanto che in tutto ne conservavamo un unico esemplare rinvenuto a Camogli nel lontano 1916; a questo aggiungeremo ora lo scheletro del nuovo reperto». [a. z.]

Business miliardario

In due anni dal Comune 30 mila multe

SAVONA. Negli ultimi due anni il Comune ha avviato la riscossione di 30 mila multe. Il record assoluto si è registrato nel 1996, quando sono stati emessi ruoli esattoriali per 20 mila sanzioni arretrate che hanno fruttato alle casse di Palazzo Sisto oltre due miliardi e mezzo. Gli incassi quest'anno sono stati sinora inferiori alle attese. La macchina burocratica del Comune e dell'esattoria si è inceppata riuscendo a iscrivere a ruolo solo 11 mila sanzioni che verranno inviate agli automobilisti entro novembre. Entro fine anno il Comune riuscirà quindi a incassare al massimo un miliardo e 400 milioni, circa un miliardo in meno rispetto alle previsioni di bilancio. L'amministrazione di Palazzo Sisto ha in serbo altre «munizioni» per i prossimi anni. Negli armadi della polizia municipale sono ancora depositate 35 mila contravvenzioni che secondo le stime del Comune dovrebbero fruttare almeno cinque miliardi e mezzo. La riscossione sarà affidata ai privati. [a. b.]

Sparì dalla chiesa

Recuperato quadro rubato a Lavagnola

SAVONA. I carabinieri del nucleo tutela del patrimonio artistico di Firenze hanno recuperato un polittico composto da cinque tavole del Quattrocento raffigurante una «Madonna con Bambino e quattro santi» che era stato rubato nel luglio di tredici anni fa nella chiesa di S. Dalmazio a Lavagnola.

Il quadro, che stava per essere immesso sul mercato clandestino di Firenze e Siena dove verosimilmente sarebbe stato suddiviso in cinque tavole per favorirne la vendita, è stato recuperato alcuni giorni fa in una abitazione privata di Reggio Emilia, al termine di prolungate indagini condotte in collaborazione con la sezione di polizia giudiziaria presso la pretura circondariale di Siena e il nucleo operativo del comando provinciale di Reggio Emilia.

Al termine delle indagini è stata denunciata a piede libero una persona, della quale i carabinieri non hanno fornito le generalità, ritenuta responsabile della ricettazione del prezioso quadro. [f. p.]

LETTERE AL GIORNALE

Grazie ai del Miglia-Albenga

Non sto a raccontare la mia avventura di domenica 10 agosto '97, voglio solamente ringraziare di vero cuore i macchinisti e i ferrovieri in servizio e non, sul treno locale Albenga-Ventimiglia delle 18,11. Credo che, solo grazie alla loro grande professionalità e serietà siano riuscita ad arrivare a Borgo San Dalmazzo. Ho rischiato di rimanere per tutta la notte a Ventimiglia, non una bambina, a causa dei ritardi dei treni. Ma hanno prodigati a telefonare dalle varie stazioni e ad insistere con quella di Ventimiglia affinché il treno per Cuneo, delle 20, ritardasse la partenza. Allo stesso tempo, hanno cercato di recuperare il ritardo accumulato in 20 minuti. Dalle loro parole di disapprovazione di certi ordini impartiti e dal loro volto visibilmente preoccupato per i passeggeri, ha potuto constatare di persona che ci sono parecchie carenze organizzative nelle F.S.

Maria,
Borgo San Dalmazzo

In «bilico» padre e madre

Sono una giovane donna in fase di separazione e mamma di una meravigliosa bambina di trentadue mesi. Quando la bimba aveva undici mesi mi sono trovata con lei: chiusa fuori casa, abbandonata e senza richiesta di separazione giudiziale presentata, a mia insaputa, da mio marito per interferenze di gente estranea.

Ora devo lottare con persone che discutono e decidono freddamente sulla separazione e vita futura senza ascoltare le mie necessità ed ancora più quelle che riguardano la piccola, la quale viene trattata come un oggetto, spostata da una parte all'altra con una «migliore crescita psichica».

Adesso viene data al padre due giorni alla settimana e portata a «lavorare» con lui nel negozio di famiglia. La bambina trascorre il tempo, che dovrebbbe essere dedicato per approfondire l'importante rapporto padre-figlia, nella trascuratezza, nella confusione della clientela (chi guarda la bambina in quei momenti?) oppure fuori nel locale, sulla strada. Mi dicono: «E' un'isola pedonale!».

Ora nel caldo, ma quest'inverno, se pur di riviera, cona la neve, pioggia e vento, la bambina ha trascorso le festività e gli altri giorni affidata al padre, nel negozio (privo di qualsiasi riscaldamento) o fuori sulla strada. «Tutti» erano nel tepore delle loro case.

I fatti sono aggravati, per la bimba, da grave allergia alimentare e dermatite atopica. Nonostante la documentazione medica presentata, di specialisti e ospedale non dieta alimentare il tutto è ignorato non solo dal padre ma da «tutti» quelli che seguono la separazione.

Quando faccio presente questa assurda e penosa situazione questa grave sulla bambina mi viene detto che: voglio togliere la figura paterna, che sono ansiosa, infantile ed immatura. Tutto ciò perché dò voce ai disagi di una creatura non ancora in grado di far rispettare i diritti di umano e per giunta minore. Adesso «tutti» sono in ferie, e il problema viene rimandato, la mia piccina «lavora»!!!

Lettera firmata, Savona

Inviate a La Stampa, piazza Marconi 3/5, Savona
Per i fax: 019/810.971

NUMERI UTILI

AMBULANZE (tutta la provincia)

118 Savona Soccorso

GUARDIA MEDICA

Notturna (dalle 20 alle 8), prefestiva e festiva (dalle ore 14 del sabato alle ore 8 del lunedì):
Distretto Savona: telefono numero verde 167.556.688 (da Varazze a Spotorno).
Distretto Pietra Ligure: telefono numero verde (da Noli a Borghetto).
Distretto di Albenga: telefono numero verde (da Ceriale ad Andora).
Distretto di Cairo Montenotte e Valbormida: tel. numero verde 167.556.688.

FARMACIE DI TURNO

SAVONA
Sono di turno dalle 8,30 alle 19,30:
Centrale, corso Italia 9, tel.
Nuove, via Corsi 4, tel. 821.955.
Piemontese, via Torino 77, tel. 820.502.
Il servizio notturno viene garantito dalle 19,30 alle 8,30 dalle farmacie:
Ferrato, corso Italia 153, telefono 827.202.

Sono inoltre reperibili:
ALASSIO
Sant'Ambrogio, via Vinci 58, tel.
ALBENGA
Savoré, Medaglie 42, telefono 491.616.
ALBISOLA SUPERIORE
Albire, via Saettone 76, telefono 489.242.
ALBISSOLA MARINA
Fontana, corso Matteotti 24, telefono 491.616.
BORGHETTO S. SPIRITO
Comunale, via Europa 33, tel. 971.013.
CAIRO MONTENOTTE
Rodino, via Portici 31, telefono 506.454.
CERIALE
Nan, via Libertà 3, tel.
FINALE LIGURE
Assirelli, via Fiume 2, tel. 690.623.
LOANO
San Giovanni, via Garibaldi, tel. 677.171.
NOLI
Cigliuti, piazza Italia, tel. 584.017.
PIETRA LIGURE
Finochi, via Montaldo 14, tel. 628.036.
NOLI
Monte Ursino, c.so Italia 10, tel. 748.936.
SPOTORNO
Clarini, piazza Colombo 1, tel. 745.342.
VADO LIGURE
Mazzarino, via Aurelia 138, tel. 880.231.
VARAZZE
Gallo, piazza Malocello 36, tel. 97.280.

STATO CIVILE

SAVONA 14 AGOSTO
NATI. Sofia Calcagno, Cecilia Balboni.
MATRIMONI. Nessuno.
MORTI. Giulia Ballugi, 78 anni, Savona, via Gnocchi Viani 63. I funerali si svolgeranno questa mattina alle 9 nella Chiesa dei Due Lauri. Antonino Curri, 83 anni, Urbino, via Sant'Andrea 34. Trasporto questa mattina alle 8.

ATTIVITA' AMMINISTRATIVA.
Il Comune di Quiliano ha costituito l'Albo e la consulta dell'associazionismo e volontariato. Hanno presentato l'iscrizione la cooperativa di Cadibona, la Società di mutuo soccorso di Valleggia, la Società cattolica San Giuseppe di Valleggia, la società di mutuo soccorso di Quiliano, la società cattolica don Bazzano di Quiliano, la società di mutuo soccorso di Montagna, il circolo Acli San Sebastiano di Roviasca, il coro polifonico di Valleggia, il Borgo antico di Quiliano, l'asilo infantile Vadone, l'Auser Filo d'argento di Quiliano, la italiana della caccia di Quiliano, il gruppo escursionistico La Rocca di Quiliano, i volontari della protezione civile, il club degli sportivi quilianesi, la Polisportiva di Quiliano, Ugef.

DA NON PERDERE

Flavio Roma
Flavio Roma e Circolo Artisti

Lo scultore Flavio Roma è tornato ad Albissola dopo una lunga parantesi e ha preparato nelle vecchie fornaci una serie di sculture in ceramica. La nuova personale di Flavio Roma sarà inaugurata domani alle 21 nei locali del Circolo degli Artisti, a Pozzo Garitta, e rimarrà aperta sino a fine mese. [a. z.]

Concorso
Concorso di pittura e scultura

Sono aperte le iscrizioni al corso di pittura, ceramica e scultura sul «Piazze e borghi liguria» organizzato dall'associazione «Lo Schizzo» in occasione del bicentenario di fondazione del Comune di Borghetto. Per informazioni: 0182/98.730, fino al 25 agosto). [a. r.]

NOLI
Visita guidata a San Paragorio

Domenica visita guidata alla chiesa romanica di San Paragorio a cure dell'Istituto internazionale studi liguri (dalle 10 alle 12 e dalle 17 alle 19). [a. r.]

L'INCHIESTA

IN SPIAGGIA CON LE RONDE PADANE

Alassio, un «deterrente» per gli ambulanti

E le camicie verdi entrano in azione

ALASSIO. Passeggiano su e giù per la spiagge e il lungomare di Alassio, sotto un sole malandrino che fa alzare di sudore la camice nel giromanica. [illegible] fosse per la coccarda bianca [illegible] l'effige di Alberto da Giussano a spada sguainata che campeggia sul taschino della camicia verde potrebbero sembrare dei turisti un po' abbracati. [illegible] invece sono le ronde padane organizzate per combattere «l'abusivismo [illegible] merciale», applaudite dal popolo leghista (e non solo) e osteggiate [illegible] invece vorrebbe più tolle-[illegible].

«Non siamo razzisti, ci teniamo a dirlo e non abbiamo nulle contro senegalesi, marocchini, cingalesi. Il problema non è il colore [illegible] loro pelle ma i reati che commettono. Esistono delle leggi e debbono [illegible] rispettate», spiega il più anziano (avrà trent'anni) della ronda. [illegible] Niente, non per paura ma perchè è meglio non scriverli. Nella pattuglie sono ammesse anche le donne e, infatti, quella che girva ieri era [illegible] ronda «mista» [illegible] una biondina col sorriso sulle labbra ma tosta come Charles Bronson nel «Giustiziere della [illegible]. Le ronde sono composte da ragazzi [illegible] Alassio, Diano Marina, Sanremo.

Primo intervento. Tra gli [illegible] bretelloni si aggira un marocchino che [illegible] asciugamani. Chiede ventimila lire, nel budello [illegible] stessa spugna costa il doppio.

In [illegible] ronde padane [illegible] al manifesto che invita a non comprare [illegible] venditori ambulanti. A destra le [illegible] verdi in azione [illegible] spiaggia

Una signora con accento piemontese sembra disponibile a comperare. Arriva la coppia in camicia verde. [illegible] può fare nulla [illegible] convincere la signora a non comperare. «Non ce l'abbiamo con te [illegible] devi capire che qui [illegible] si può vendere», dicono all'extracomunitario. La signora si convince e non compra. Il venditore ci rimane male e mormora qualche cosa in arabo. La ronda si allontana e dal cellulare parte la chiamata, non si [illegible] se ai vigili [illegible] a chissà chi, per segnalare l'ambulante.

«Il nostro compito, principalmente, è quello di fare capire a turisti e venditori che quello che fanno non va bene. Se altre città sono più tolleranti si spostino pure. Ad Alassio possono venire tutti gli extracomunitari ma rispettando le leggi», aggiungono. Qualche risultato lo hanno ottenuto. Da quando sono state istituite le ronde gli ambulanti sembrano essere diminuiti, almeno nelle ore «calde». «Merito anche della Polizia che quest'anno ha effettuato [illegible] lunge serie [illegible] controlli contro l'abusivismo sequestrando capi contraffatti [illegible] merce varia», spiega ancora la coppia in verde mentre le loro camicie stanno visibilmente cambiando colore per il caldo umido.

Qualcuno, ieri mattina, ha distribuito [illegible] volantino ed un comunicato stampa annunciando che la camicia verde che più si [illegible] impegnata [illegible] lotta antiabusivismo sarebbe [illegible] premiata domenica sera [illegible] parco San Rocco, durante la festa padana, da Bossi in persona. Nella [illegible] festa [illegible] sarebbero anche bruciate le onorificenze italiani, cavalierati e via dicendo. Una «bufala». Alla Lega nord sono caduti [illegible] nuvole: «Nessuno ha mai detto od organizzato una co[illegible] del genere. Non è esclusa una denuncia contro ignoti, che ignoti non sono, che hanno fatto il volantino».

Stefano Pezzini

Un'ordinanza del sindaco per garantire tranquillità e sicurezza a turisti e residenti

Finale, lungomare chiuso al traffico

Per il ponte di Ferragosto auto e moto «off limits»

FINALE L. Dopo Spotorno [illegible] che Finale Ligure, da [illegible] per tre sere, effetua la chiusura al traffico del lungomare. Dalle 21 alle 24 moto ed auto non potranno percorrere via Saccone, via Concezione e via San Pietro. Si tratta di un paio di chilometri che attraversano tutto [illegible] centro di Finalmarina a pochi metri dal mare. La disposizione è [illegible] [illegible] ieri dal sindaco, Pier Paolo Cervone, ai vigili urbani. Il chiaro intento è quello di favorire i pedoni nel lungo ponte di Ferragosto.

Resta il problema [illegible] parcheggi che sono comunque insufficenti nel centro cittadino. La chiusura alle auto della parte storica di Marina ha oramai ben pochi oppositori ma per la via parallela al lungomare c'è chi avan[illegible] [illegible] alcune delle riserve.

[illegible] a domenica, dalle 21 all'una, anche a Spotorno non si può accedere al vecchio tracciato dell'Aurelia dall'incrocio con viale Europa all'accesso [illegible] levante. Un chilometro [illegible] mezzo [illegible] disposizione della passeggiata serale con qualche pericolo [illegible] meno. A Pietra Ligure [illegible] Loano l'isola pedonale sulle vie vicine al mare è prevista per un pa[illegible] di mesi in estate. A Loano dalle 20 alle 24 e a Pietra dalle 21 alle 24 niente macchine e moto.

In entrambi i casi, dopo molte proteste, l'orario dell'isola pedonale [illegible] stato ridotto di alcune ore. Abolita in particolare [illegible] fascia notturna durante la quale non c'erano controlli. E' quanto succede invece sul lungomare di Borghetto. La zona è [illegible] a traffico limitato ma dopo le 19,30 i vigili urbani non effettuano servizio e i carabinieri in servizio sono molto pochi. [a. r.]

ALBISOLA CAPO

Contestato il mercatino

C'è malcontento tra i commercianti di Albisola Capo per le bancarelle [illegible] merce varia che l'amministrazione comunale ha consentito di allestire in questo periodo nel borgo vecchio. Giudicata «concorrenza sleale», la presenza delle 5-6 bancarelle fisse che ogni sera espongono la merce in [illegible] Colombo sembra metta in difficoltà i commercianti di bigiotteria, gadgets [illegible] capi d'abbigliamento. A loro giudizio i titolari delle bancarelle, con regolare autorizzazione comunale, [illegible] sarebbero addirittura neppure iscritti alla Camera [illegible] commercio [illegible] non rilascerebbero scontrino fiscale. L'invito agli amministratori, ai quali gli operatori commerciali locali chiedono [illegible] un incontro appena passata [illegible] stagione balneare, è di animare al il centro storico con bancarelle, [illegible] che siano di esclusivi prodotti artigianali o [illegible] antiquariato e non di merce che il cliente può tranquillamente [illegible] nei negozi vicini. [a. z.]

[illegible] RIVIERA

ANDORA

Peruviano ruba una borsetta [illegible] si ferisce [illegible] scappa

Hanno rubato la borsa di [illegible] cliente del ristorante «Sant'Ambrogio» per poi fuggire. Due dei quattro peruviani autori del colpo sono stati fermati poco dopo [illegible] un vigile urbano [illegible] dalla radiomobile dei carabinieri che li ha denunciati. Uno dei [illegible], rincorso [illegible] spintonato ha riportato ferite guaribili in 5 giorni. [m. br.]

[illegible]

Teppisti in spiaggia incendiano dieci sdrai

Giovedì sera intorno alle [illegible] ignoti hanno dato fuoco ad [illegible] decina di sdrai appartenenti ad uno stabilimento gestito dalla Gescomare. Le sdrai erano accatastate in [illegible] vicolo del centro. Le fiamme [illegible] domate con un estintore in breve tempo. [m. br.]

ALBENG[illegible]

[illegible] stupro [illegible] davanti al Gip

G.D., 36 anni, sarà sabato [illegible] tina davanti al gip di Savona per l'udienza di convalida dell'arresto. L'uomo era stato fermato dai carabinieri mercoledì in seguito all'accusa di aver [illegible] questrato e stuprato la [illegible] exfidanzata. [m. br.]

ALBENGA

Non rivela la sua identità il rapinatore della Bni

Da mercoledì continua a non voler rivelare la sua identità. Il rapinatore (italiano) della Banca nazionale del lavoro, fermato da vigili urbani [illegible] carabinieri [illegible] documenti poco dopo un colpo da 30 milioni, andrà davanti al gip sabato per la convalida dell'arresto. [m. br.]

[illegible]

E' morto ieri a Pisa il [illegible] Rapetti

E' morto ieri pomeriggio per [illegible] naturali a Pisa Mario Rapetti, [illegible] anni, stimato [illegible] in pensione di Loano dov'era resid[illegible] in [illegible] Bergamo. I funerali si svolge[illegible] domani alle 15,30 nella chiesa di San Giovanni Battista. [a. r.]

Prosegue la polemica

Le [illegible] restano aperte a Ferragosto

SAVONA. Pasquale Balzola (Confcommercio) contro Giuseppe Maiellano (Confesercenti). E' una delle conseguenze delle polemiche sullo sciopero (non ci sarà) dei locali notturni [illegible] Savonese [illegible] l'ipotesi di legge sui decibel. Fra le righe dei comunicati ufficiali delle ultime ora, si capisce innanzi tutto che questa sera nessun locale da ballo resterà chiuso, a parte chi lo [illegible] già. Balzona polemizza indirettamente con [illegible] All'interno del Silb con [illegible] documento politico si suggella una pace [illegible] fra il presidente Piero Gozzi e i titolari dei grandi locali. Ad accentuare i contrasti i fenomeni d'abusivismo ma in realtà la crisi è la scarsa disponibilità [illegible] giovani. Oggi in discoteca si pagano in media 10-15 mila lire, fra uomini e donne, con le varie riduzioni. Dieci anni fa quasi tutti pagavano 25 [illegible] lire, alme[illegible] al sabato. [a. r.]

Controlli a Spotorno

Un [illegible] è [illegible] dai vigili urbani

SPOTORNO. I vigili urbani di Spotorno hanno soccorso un marocchino, colpito da una grave colica, mentre era in compagnia di un gruppo di ambulanti incappati in un controllo. L'uomo, che non stava vendendo [illegible] merce, è stato accompagnato in ospedale a Savona con un'ambulanza della Croce Bianca.

[illegible] blitz sulla spiaggia della polizia municipale spotornese è [illegible] l'altro ieri pomeriggio. Tre agenti erano in servizio con la nu[illegible] divisa [illegible] spiaggia, altri in borghese. In poche ore [illegible] [illegible] fermati e identificati 10 venditori [illegible] cingalesi, marocchini e senegalesi. Quasi tutti erano in regola con i permessi di soggiorno [illegible] [illegible] che vendevano era con marchio contraffato. E' stata sequestrata. Altri venditori ambulanti [illegible] [illegible] stati denunciati dalla Polizia ferroviaria all'altezza [illegible] Loano. [a. r.]

Tra Tosse e Voze

Incendio doloso ho [illegible] l'[illegible]

NOLI. Movimentanto incendio, sicuramente di origine dolosa, l'altra notte fra Tosse e Voze, frazioni di Noli, a poche centinaia di [illegible] dall'Autostrada dei Fiori. Le fiamme hanno divorato, in tre ore, circa 4 mila metri quadrati di macchia mediterranea. Solo l'intervento immediato [illegible] Guardia forestale, vigili [illegible] fuoco e altri, ha consentito di domare il rogo. Poco prima c'era [illegible] un incendio di sterpaglie sempre vicino alla A 10.

«E' tornando da questo intervento che abbiamo visto il fuoco nuovamente in agguato. Le fiamme sono chiaramente partire da due punti diversi. Si può solo pensare che qualcuno abbia dato fuoco al bosco», spiegano alla Forestale di Spotorno. L'incendio ha allarmato molti automobilisti in transito in autostrada che dopo le le 3,30 hanno a loro volto dato l'allarme. [a. r.]

Città di Mondovì

CAMERA COMMERCIO DI CUNEO
PROVINCIA DI CUNEO
AMICI DI PIAZZA
ASSOCIAZIONE ARTIGIANI

29ª MOSTRA PIAZZA

dalle ore 16 alle 24 per le vie del Borgo antico

9 - 18 agosto 1997

▪ Artigianato ▪ Arte
▪ Vetro • Restauro
▪ Musica • Architettura ▪ Ceramica
▪ Folklore ▪ Antiquariato

LA STAMPA & PUBLIKOMPASS
PUBBLICITÀ CHE VALE

«E' stato dalle 9 del mattino alle 17 senza che un chirurgo lo visitasse»

Pietra: muore dopo il ricovero

La direzione sanitaria: c'era un'emergenza

PIETRA L. Un uomo di 77 anni muore 24 ore dopo il ricovero in ospedale a Pietra «forse si poteva fare qualcosa, evitando al- [illegible] la lunga attesa». Vincen- [illegible] Tucci di Savona racconta la tragica avventura di un paziente morto il 5 agosto scorso al Santa Corona. Denuncia una serie di ritardi. Immediata la risposta della direzione sanitaria. «Il [illegible] era già noto ai nostri chirurghi vascolari. Purtroppo il paziente era un malato terminale, [illegible] è neppure [illegible] possibile operarlo. Sarebbe morto durante l'intervento», replica Andrea Conti. Tutto questo è avvenuto in uno dei giorni di bolgia al pronto soccorso con l'assalto di centinaia di persone, molte delle quali con semplici mal [illegible] gola. Spiega Vincenzo Tucci: «Al pronto soccorso di Pietra [illegible] paziente [illegible] arrivato alle 12, del 4 agosto, proveniente dal nosocomio di Sa- [illegible]. Era munito di [illegible] radiologici e clinici appena eseguito. Aveva [illegible] flebo al braccio. Nessuno lo ha guardato ma è stato registato. Alle 14 il figlio chiede al medico di turno di visitarlo. Questo a sua volta chiede un consulto al chirurgo vascolare. Ma l'unico presente in ospedale aveva una emergenza in reparto. Alle 15 il solito figlio chiede con maggior insistenza di controllare le condizioni fisiche della persona che è stesa sulla barella dalle 9 di mattina. Si vuole una decisione. Solo all'ora [illegible] altro medico se lo prende in carico e nel frattempo arriva anche il chirurgo vascolare. Si decide per l'amputazione della gamba. Alle 17 il paziente è [illegible] reparto. Muore alle 16 del giorno dopo». Precisa il direttore sanitario, Andrea Conti: «Avrò fra pochi giorni [illegible] relazione completa dei medici [illegible] questo episodio. Posso solo dire che il paziente era in [illegible] per l'intervento alla gamba la mattina seguente il ricovero. L'anestesista ha ritenuto di [illegible] dover fare l'intervento per le [illegible] condizioni».

Augusto Rembado

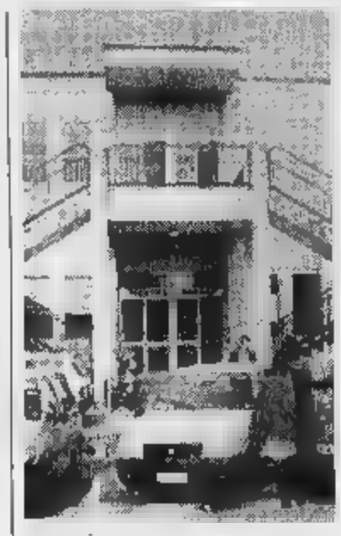

Polemiche al Santa C[illegible] di Pietra

[illegible]

Chiude la sede di Spotorno

Sale la protesta degli abitanti di Savona e Riviera per la ventilata chiusura del distaccamento della Guardia Forestale di Spotorno, prevista per fine mese. Il motivo è legato alla mancato trasloco in locali idonei, che il ministero delle Risorse agricole non sarebbe riuscito a trovare in zona, vuoi anche per gli alti canoni d'affitto proposti dai proprietari. La chiusura del distaccamento comporterà anche lo smembramento del comando, sulla carta composto di venti uomini, di cui attualmente quindici in servizio attivo. Il personale verrebbe trasferito presso altre sedi del Corpo. Una perdita di rilievo per la zona, che cade oltretutto in un periodo in cui [illegible] rischio di incendi boschivi è altissimo. Una sorte, questa del distaccamento [illegible] Forestale di Spotorno, che finora non ha visto alcuna presa di posizione in Regione e che, secondo alcuni abitanti che hanno telefonato esprimendo la loro contrarietà [illegible] alla chiusura, poteva [illegible] superata utilizzando ad esempio i locali oggi sguarniti del distretto militare di Savona. Una sorte, del resto, che [illegible] il Corpo Forestale sta conoscendo [illegible] Palazzo di giustizia, dove l'aliquota di polizia presso la pretura e il tribunale ha perso quattro elementi, andati in pensione. Il quinto e ultimo rimasto ha chiesto invece il trasferimento. **[f. p.]**

[illegible] VALBORMIDA

Illuminazione [illegible] Ottocento nelle vie del centro storico

Atmosfere d'altri tempi con l'accensione delle prime lanter- [illegible] del centro storico. In totale saranno 68 i nuovi punti luce, fedeli riproduzioni delle lanterne dell'800, realizzati grazie ad una convenzione fra Comune ed Enel. Costo dell'intervento, 160 milioni. Previsto anche un secondo stralcio, verso piazza del Rosario.

[illegible]

Per le Officine Fresia nuova cassa integrazione

Ancora cassa integrazione alle Officine Fresia. [illegible] conferma arriva dagli stessi 15 lavoratori colpiti dal provvedimento e che dipingono un preoccupante scenario: «Il 21 luglio avevamo concluso le annunciate 13 settimane di [illegible]a, abbi[illegible] lavorato una settimana, poi siamo stati costretti a usufruire delle 5 settimane di monte ferie, [illegible] termine delle quali, dal 1 settembre al 30 novembre, torneremo in cassa integrazione».

CAIRO M.

Sulla provinciale a Bragno un'aiuola spartitraffico

Il Comune, su un'area dismessa della provinciale che attraversa Bragno, realizzerà un'aiuola spartitraffico. L'intervento si collega ai lavori [illegible] asfaltatura a carico della Provincia che saranno eseguiti una volta insediata la Magrini.

CENGIO

Per il passaggio a livello [illegible] segnale d'allarme

Il segnale acustico di avvertimento del passaggio a livello di via Roella sarà modificato. Le Fs hanno preso atto delle numerose proteste. **[m. ca.]**

Pare siano emerse irregolarità di tipo edilizio

Cairo, su villa Sanguinetti indagini del magistrato

CAIRO M. Ipotesi di abuso edilizio e urbanistico per Villa Sanguineti? Impossibile raccogliere conferme ufficiali, ma secondo indiscrezioni sarebbe in corso, da parte della pretura savonese, un'indagine. Pare che le irregolarità si incentrino specie sulla dependance, ma che anche [illegible] corpo principale della villa non sia immune da accertamenti che riguarderebbero [illegible] solo interventi edilizi, ma anche l'originario inserimento della struttura in zona servizi.

Se le indagini dovessero confermare [illegible] irregolarità le conseguenze potrebbero arrivare, in teoria, alla sospensione dei lavori [illegible] alla demolizione dell'opera abusiva o, in alternativa, ad [illegible] sanzione fino al doppio del valore catastale.

Polemica anche per i ritardi dello Iacp, incaricato dal Comune, nell'ottobre '87, di reperire i fondi, appaltare e dirigere i lavori del progetto «Fondazione Crosa». Gli interventi, affidati all'impresa Ferrando erano iniziati, però, solo nel dicembre '90, mentre il costo globale, reperito attraverso [illegible] finanziamento regionale, [illegible] già salito leggermente, raggiungendo 1 miliardo e 84 milioni. Costo che nel marzo '94 era arrivato a 1112 milioni. «A tutt'oggi - dicono in Comune - non ci è stato [illegible] consegnato ufficialmente nulla». Altre voci parlano dell'apertura di un contenzioso [illegible] fra Comune e Iacp circa eventuali penali. **[m. ca.]**

In totale abbandono

[illegible] Stazione di Cairo per i viaggiatori «E' una vergogna»

CAIRO M. Nuove, vibranti proteste per le condizioni della sta- [illegible] ferroviaria. «Ai problemi che già tutti conosciamo, [illegible] che sono stati più volte fatti presenti a Comune e Ferrovie, [illegible] ne aggiungono di nuovi - spiega una viaggiatrice - come le macchinette vidimatrici fuori uso, o la presenza di un motorino che arrugginisce in un angolo».

Un pendolare cita la mancanza d'acqua dalla fontanella: «E' incredibile che in stazione non [illegible] possa nemmeno disporre di un po' d'acqua. L'altro giorno alcuni allievi della Scuola di polizia penitenziaria, stravolti per il lungo viaggio, non hanno potuto nemmeno darsi una rinfrescata prima di rientrare in caserma». **[m. ca.]**

IPPODROMO DEI FIORI

Villanova d'Albenga - Telefono (0182) 580.641 - 582.666
Uscita casello autostrada Albenga collegamento con Aurelia Bis
SERVIZIO RISTORANTE-BAR

RIUNIONE DEL 16 AGOSTO
Premi:
Premio BOUTIQUE PAOLA - Albenga; Premio ARTIGIAN ORAFO - Albenga; Premio DITELO COI FIORI - Villanova d'Albenga; Premio CASINO' DI MONTECARLO; Premio HAIR STYLE ANGY DI FRIONE ANGELO; Finale Ligure; Premio SANELLI PUBBLICITA' - Albenga; Premio PELLETTERIA ALLARIA - Albenga; Premio PROFUMERIA IPEA VIALE MARTIRI LIBERTA' - Albenga; Premio CENTRO FORMAZIONE DANZA - Albenga.
Pronostici offerti da:
CENTRO FORMAZIONE DANZA DI SCARDATA CINZIA - Albenga

PROSSIMA RIUNIONE CORSE: MARTEDI' 19 AGOSTO ore 20,30
FUNZIONA TOTALIZZATORE NAZIONALE A RIVE[illegible]

Stai pensando al tuo futuro? Ti piace aiutare gli altri?

Iscriviti al Corso di Diploma Universitario [illegible] Infermiere

Sezione di PIETRA LIGURE
Azienda Ospedaliera Ospedale "Santa Corona"

Possibilità di Alloggio all'interno della struttura

Per informazioni telefona entro il 29 Agosto 1997 al n. 019/6230511

LUNEDÌ tuttosoldi
MERCOLEDÌ tuttoscienze
GIOVEDÌ tuttolibri
I supplementi de LA [illegible]
Una settimana ricca di tutto

CASANOVA LERRONE

15 - 16 - 17 AGOSTO

FESTA DEL BUON MANGIARE

ORE 19 APERTURA STANDS
ORE 21 BALLO GRATUITO

CASANOVA 36

LA STAMPA
Venerdì 15 Agosto 1997 41
LIGURIA estate

Il lungo weekend propone molti personaggi divenuti inossidabili

E' una parata di stelle

Arrivano Roberts, Baglioni e Proietti

Si spande [redacted] irresistibile profumo degli Anni Sessanta, «mitici» per definizione [redacted] Gianni Minà, seguito da un altrettanto nostalgico aroma del decennio [redacted]essivo, rilanciato negli ultimi mesi in televisione da quel folletto che è Fabio Fazio in «Anima mia»: il Ferragosto, in Riviera e sulla Costa Azzurra, propone inossidabili [redacted] legati [redacted] quell'epoca, come Rocky Roberts e Claudio Baglioni.

Una parata di star, completata da un attore brillante come Gigi Proietti, una coppia di spicco del cabaret come i gemelli Ruggeri e il d.j. e presentatore tv Amadeus. C'è insomma di che soddisfare ogni gusto.

A sinistra, Claudio Baglioni. Il [redacted] si esibisce fino a domenica [redacted] Montecarlo

Claudio Baglioni, è da questa [redacted] (e fino a domenica) la [redacted] dette» della stagione estiva dello Sporting Club di Montecarlo. Alle 22,30 comincia lo show del cantautore, rilanciato alla grande proprio dalla trasmissione «Anima Mia», dove [redacted] romantico autore del celebre successo «Questo piccolo grande amore» ha rivelato anche insospettabili [redacted] di humour.

E **Rocky Roberts**, l'indimenti[redacted] interprete di «Stasera mi butto», sarà domani sera a Pietra Ligure, ospite della rassegna «I mitici Anni Sessanta e Settanta», che ha già proposto Fred Bongusto, ed ha in cartellone anche Little Tony, i Dik Dik e i Nomadi. Il concerto, alle 21,30, in piazza Rosselli. L'entrata è libera, come di consueto.

Per **Gigi Proietti**, che tra qualche settimana tornerà [redacted] indossare la divisa dei carabinieri per girare altri quattro episodi [redacted] maresciallo Rocca», scocca l'ora del Casino. Domani [redacted] sarà il protagonista del Gran Galà al Roof Garden, con l'ultimo spettacolo teatrale, «Prove per un recital», che all'Olimpico di [redacted] ha [redacted] una serie interminabile di «tutto esaurito».

Amadeus, già punto di forza di Radio D.J. e presentatore del Festivalbar, sarà invece domani alla Maxidiscoteca Ai Pozzi di Loano, per animare [redacted] dalle 24, una notte di tutta musica.

A sinistra il d.j. Amadeus che domani sarà alla maxi discoteca Ai Pozzi [redacted] Loano

[redacted] infine, [redacted] Levante, lascia[redacted] «Quelli che [redacted] calcio» le cronache dell'improbabile Kroda, i **gemelli Ruggeri** chiudono [redacted] Moneglia, piazza Tarchioni (ore 22), la rassegna Summer Show con «La stirpe dei Ruggeri».

Sopra [redacted] Rocky Roberts
In alto, l'attore Gigi Proietti

In Riviera e Costa Azzurra

Fuochi d'artificio grande attrazione di Ferragosto

I fuochi artificiali sono [redacted] vera tradizione [redacted] Ferragosto per molte località della Liguria e della Costa Azzurra. Quasi tutti in programma fra le 22 e le 23, oggi o domani, [redacted] un richiamo per migliaia di persone, un invito a trascorrere la serata sul lungomare o in spiaggia con il naso all'insu. C'è chi coglierà l'occa[redacted] per cercare di vedere le ultime «stelle cadenti». Ferragosto è anche tempo di desideri, da esprimere.

La baia di Cannes ospita oggi la quarta serata del Festival internazionale di arte pirotecnica. Qualcosa di più speciale rispetto ai «normali» fuochi artificiali. Ancora in Francia appuntamento pirotecnico in serata anche nella baia di Mentone. A Bordighera i bagni La Capannina, [redacted] località Arziglia, oltre alla grigliata di Ferragosto, danno appuntamento [redacted] mila lumini dalle serata. Luminarie, fontane luminose e giochi d'acqua, dalle 21 in poi, anche al porto di Diano Marina. Nel Savonese questa sera fuochi artificiali (22-22,30) dal molo Bestoso di Alassio, dal molo [redacted] Kursaal di Loano, sul molo della foce del Maremola [redacted] Pietra Ligure (festa dell'Assunta) e al molo Marinai d'Italia di Varazze. Sempre in provincia di Savona domani sera spettacolo pirotenco anche a Finale Ligure (molo centrale) [redacted] Ceriale (centro).

Nel levante Ligure sono a Sori sono previsti, oggi, i fuochi artificiali. [a. rem.]

SETTE GIORNI *in Riviera*

SEPT JOURS EN RIVIERA
SEVEN DAYS IN RIVIERA • SIEBEN TAGE IN [redacted]

ITALIANO

Baglioni a [redacted] Sanremo

[redacted] **Montecarlo:** Claudio Baglioni in concerto allo Sporting Club, ore 22 (anche sabato [redacted] domenica). **Al[redacted]:** fuochi d'artificio [redacted] «Millennio», pontile Bestoso, ore 22. [redacted] «Festa delle basure», lungomare, [redacted] 21. **SABATO 16. [redacted]** Gigi Proietti al Casinò, [redacted] 21,30. [redacted]**NEDI' 18. Cervo:** «Festival internazionale di musica da camera», concerto jazz, chiesa dei Corallini, ore 21,30. **Lo**[redacted]oda e bellezza», Giardini [redacted] Principe, [redacted] 21,15. [redacted]**gueglia:** «Verso Ulisse. Nessuno è andato via», teatro.

FRANÇAIS

[redacted] à Montecarlo Proietti [redacted]

[redacted]**DI** [redacted] Claudio Baglioni [redacted] concert, au Sporting Club, à [redacted] h. (aussi samedi et dimanche). **Alassio:** Feux d'artifice du «Millénaire, [redacted] le mole, à 22 h. **Loano:** «[redacted] des "Basure"», promenade, à [redacted] h. [redacted] **Sanremo:** Gigi Pr[redacted] Casinò, à 21,30 h. [redacted] **18. Cervo:** «Festival international de musique [redacted] chambre», [redacted]ncert de jazz, dans l'église des Corallini, [redacted] 21,30 h. **Loano:** «Liguria, mode et beauté», Giardino del Principe, 21,15 h. **MERCREDI** [redacted]**. Laigueglia:** «Verso Ulisse. Nessuno è andato via», theatre.

[redacted]

[redacted] in [redacted] Sanremo

FRIDAY 15. Montecarlo: Claudio Baglioni in concert, at Sporting Club, at 10 p.m. (also on Saturday and Sunday). **Alassio:** fireworks of the [redacted] on the pier, at 10 p.m. [redacted] «Feast of the "Basure"», promenade, at 9 p.m. [redacted] **16.** [redacted] Gigi Proietti in Casinò, [redacted] 9,30 p.m. [redacted] **Cervo:** «Festival of chamber music», jazz concert, in the Corallini church, at 9,30 p.m. **Loano:** [redacted]ashion and beauty», Giardino del Principe, 9,15 p.m. [redacted] «Verso Ulisse. Nessuno è andato via».

DEUTSCH

Baglioni in Montecarlo Proietti in Sanremo

[redacted] **15.** [redacted] Konzert von Claudio Baglioni, Sporting Club, 22 Uhr (auch Samstag und Sonntag). [redacted] Feuerwerk des «Jahrtausends», auf der Mole, 22 Uhr. [redacted] «Fest der "Basure"», Promenade, 21 Uhr. [redacted] **16.** [redacted] Gigi Proietti im Casinò, 21,30 Uhr. **MONTAG 18. Cervo:** «Internationales Kammermusikfestival», Jazz Konzert, Corallini Kirche, 21,30 Uhr. [redacted] «Ligurien, Mode und Schoenheit», giardino [redacted] Principe, 21,15 Uhr. [redacted] **Laigueglia:** «Verso Ulisse. Nessuno è andato via».

Stasera all'Ariston: inizio alle 21,15

L'Aida di Verdi approda a Sanremo

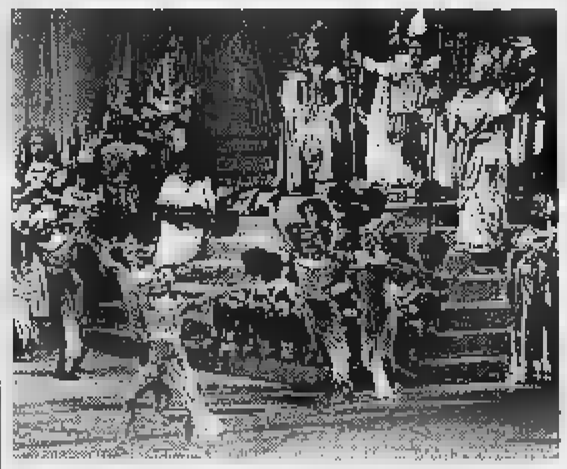

L'Aida è la più celebre opera [redacted] Verdi; commissionata nel 1870 [redacted] compositore [redacted] Ismail Pascia, viceré d'Egitto, per l'apertura del Canale di Suez andò [redacted] l'anno dopo al Cairo

SANREMO. Reduce [redacted] La Spezia, dove ieri è stata rappresentata allo stadio Picco, approda alle 21,15 al teatro Ariston [redacted] Sanremo, l'attesa «Aida» [redacted] Giuseppe Verdi, opera il cui allestimento [redacted] curato dalla Compagnia Lirica Giuseppe Verdi [redacted] collaborazione con il Teatro dell'Opera di Craiova per la regia di Sandro Santilio.

L'«Aida» è, forse, la più celebre e spettacolare delle opere [redacted] Giuseppe Verdi: commissionata nel 1870 al compositore italiano da Ismail Pascia, viceré d'Egitto, per l'apertura del Canale di Suez, andò in scena l'anno dopo [redacted] Cairo. Replicata in tutti i maggiori teatri del mondo, diventò popolarissima. E' [redacted] le opere più rappresentate in tutto il mondo, quasi sempre all'insegna [redacted] allestimenti da grandi numeri. Anche all'Ariston saranno in scena, tra cantanti, musicisti, danzatori, coristi e figuranti, circa [redacted] persone [redacted] 700 costumi. Un allestimento complesso che ha impegnato, oltre al regista Santillo (che ha svolto la maggior parte della [redacted] attività, soprattutto, in Germania), anche il rumeno Constantin Ugureanu come direttore del coro e Bazvan Mazilu come coreografo. Direttore dell'orchestra sarà Nicola Samale che ha sostituito Emil Maxim, annunciato in un primo tempo nei programmi ufficiali. Protagonista, [redacted] parte di «Aida», la schiava etiope che [redacted] il nome all'opera, sarà il soprano Emanuela Maggioni che verrà sostituita, nella replica [redacted] domani sera (sempre alle 21,15») da Paola Romanò. Nel cast anche il baritono Franco Sicli che ha cantato nella «Bohème» con Luciano Pavarotti.

I prezzi all'Ariston sono stati fissati in lire 70.000 (poltronissima), 50.000 (poltrona e prima fila galleria), 40.000 primo settore galleria, 30.000 secondo [redacted] galleria. Con il tagliando pubblicato [redacted] Stampa», però, sarà possibile ottenere uno sconto di 20.000 lire in poltronissima.

Per la serata di domani, giorno in cui non usciranno i quotidiani, sarà valido il tagliando pubblicato oggi. [b. m.]

[redacted] A PAGINA [redacted]

Appuntamento alle 18

Loano [redacted]

LOANO. Giornata di Ferragosto dedicata all'occultismo, all'astrologia ed alla chiromanzia a Loano con la festa delle Basure (le streghe). Per l'occasione astrologhe e chiromanti animeranno il ce[redacted] storico della cittadina, l'intera città viene addobbata [redacted] scope, streghe, pipistrelli e gatti neri che faranno da scenografia a mangiafuoco, stregoni e giocolieri. La manifestazione, organizzata dal Comitato di via Garibaldi e dal Comune, [redacted] alle 18 con l'animazione in centro di tutti i personaggi della giornata.

Dalle 21, in centro paese, [redacted] previsto il corteo composto da figuranti in costume, da streghette che celebrano il sabba, da diavoli e armigeri. Sarà una rievocazione medioevale dell'occulto con tanto di rogo finale della strega. Sarà decretato dall'inquisitore Torquemada e dal suo seguito. La festa delle streghe è originale di Loano. [a. r.]

Ogni giorno con La Stampa i «tagliandi sconto» per le maggiori attrazioni della Liguria

Tre proposte per un Ferragosto in relax

In funzione l'Acquario, Le Caravelle e il catamarano

Un ferragosto ricco di divertimenti ed opportunità di relax in Liguria. A Genova si trova il più grande Acquario d'Europa. Tra la costa di levante e quella di ponente si muovono i giganti a bordo del catamarano «Città di Savona». A Ceriale è aperto il parco acquatico della Liguria.

ACQUARIO. Nell'area del porto antico lo straordinario «Acquario di Genova» apre una grande finestra sulle meraviglie del mondo sommerso. La strutture è in funzione dal lunedì al venerdì (ultimo ingresso alle 17,30) dalle 9,30 alle 18,30. Al sabato, domenica e festivi l'apertura è prolungata fino alle 20. Il biglietto d'ingresso individuale costa 14.000 lire, con il tagliando pubblicato in questa pagina (usando quello del giorno stesso) si può risparmiare 2.000 lire. I ragazzi da 3 a 12 anni pagano solo 10.000 lire. Sconti alle comitive (minimo 25 persone).

Il «Città di Savona» solca ogni giorno il mare alla ricerca delle bellezze locali e degli scorci più suggestivi. Gli itinerari che i gitanti possono scegliere sono quelli all'isola di Bergeggi e all'isola Gallinara, al porto antico di Genova e all'Acquario, a Portofino, San Fruttuoso, Cinqueterre e Portovenere. Si parte dai vai porti della provincia di Savona. Il coupon pubblicato in questa pagina dà diritto ad uno sconto di 10.000 lire (per un adulto) sul biglietto. Per le isole lo sconto è di 5.000 lire.

Un parco acquatico a disposizione dal mattino alla sera. Per tutto il mese di agosto, ogni mercoledì e domenica, il parco rimarrà aperto dalle 9 alle 22. Per chi entra dopo le 17,30 il biglietto d'ingresso costa solo 9.000 lire. I bambini dai 4 ai 12 anni, accompagnati da un adulto pagante entrano gratuitamente con il tagliando pubblicato qui a fianco. Oltre al divertimento sugli scivoli a ferragosto si svolgono corsi di acquagym e tornei di calcio saponato «uomini contro donne».

(m. br.)

IL CIRCO 15 AGOSTO 1997
MAURO ORFEI
presenta
DALLA GERMANIA IL CIRCO
KRONES
SAVONA - Piazza del Popolo
dal 13 al 19 agosto
Spettacoli: alle 17,30 e alle 21,30
Visita allo zoo dalle 10 alle 14
Presentando questo tagliando alle casse del circo i bambini al di sotto dei 12 anni accompagnati da un adulto pagante avranno diritto ad entrare gratuitamente.
Non sono valide le fotocopie. Utilizzare il tagliando del giorno, al lunedì quello della domenica.

VENERDI' 15 AGOSTO 1997
COMUNE DI ALASSIO • AGENZIA ECCOCI
LA STAMPA
SCAR del MARE 1997
Referendum tra i lettori per eleggere i «personaggi dell'estate» in Liguria
Si può votare per una sola o più categorie. Non sono valide le fotocopie.
Bagnino ..... dei bagni .....
DJ .....
Gelataio ..... della gelateria .....
Barman ..... del bar .....
Subbia .....
e lo .....
I vincitori verranno premiati ad Alassio durante la consegna degli «Oscar del Mare» alle attività e alle manifestazioni che più hanno caratterizzato l'estate 1997 in Liguria.
I tagliandi dovranno essere inviati o consegnati all'agenzia «Eccoci», via Genova 96- 17031 Albenga (SV)

PADIGLIONE DEL MARE E DELLA NAVIGAZIONE
Presentando questo coupon alle Biglietterie del Padiglione del Mare e della Navigazione, avrà diritto allo sconto di Lit. 3000 sul biglietto d'ingresso individuale adulti e ragazzi.
VENERDI' 15 AGOSTO
ACQUARIO DI GENOVA
Presentando questo coupon alle Biglietterie dell'Acquario di Genova, si avrà diritto allo sconto di Lit. 2000 sul biglietto d'ingresso individuale adulti e ragazzi.*
VENERDI' 15 AGOSTO 1997
Al lunedì utilizzare il tagliando della domenica

LA STAMPA ARISTON
COMPAGNIA OPERA LIRICA GIUSEPPE VERDI
AIDA
SANREMO, TEATRO ARISTON
VENERDI' 15 e SABATO 16 AGOSTO
VENERDI' 15 AGOSTO 1997
Presentando questo tagliando alle prevendite (presso il Teatro Ariston) o direttamente al botteghini le sere degli spettacoli, si avrà diritto a uno sconto di 20 mila lire sul biglietto di «POLTRONISSIMA» del costo di 70 mila lire.
UTILIZZARE IL TAGLIANDO DEL GIORNO STESSO, NON SONO VALIDE LE FOTOCOPIE.
IL 16 AGOSTO E' VALIDO IL COUPON PUBBLICATO IL 15

VENERDI' 15 AGOSTO 1997
Catamarano
CITTA' DI SAVONA
GITE A:
PORTO DI BERGEGGI • ISOLA GALLINARA;
PORTO DI GENOVA • ACQUARIO • CENTRO STORICO • SAN FRUTTUOSO;
PORTOFINO (Versazza);
PORTOVENERE (Versazza) • PORTOVENERE
Questo tagliando, presentato alle agenzie convenzionate, dà diritto a uno sconto di L. 10.000 (solo adulti) sul biglietto. Per le escursioni alle isole lo sconto è di L. 5.000. Utilizzare il tagliando del giorno stesso in cui si effettua la prenotazione, non sono valide le fotocopie. Al lunedì utilizzare quello di domenica.
PRENOTAZIONI:
Ag. Vidal (019/8362388-9) • SPOTORNO: Ag. Riviera Travel Service (019/745182) • NOLI: Angelo De Benedetti (019/748919) • FINALE LIGURE: Turiservice (019/692275) • LOANO: Jolly Tourist (019/675175-6) • ALBENGA: SS.: Storia di viaggi (0182/556457) • CERIALE: Fabbro di viaggiare (0182/932464) • ALBISOLA: Ag. Giappesi (019/934650) • CELLE LIGURE: Agostini (019/990205) • CAIRO MONTENOTTE: Ag. Caliur (019/503283)
ULTERIORE SCONTO DEL 30% SUL BIGLIETTO D'INGRESSO ALL'ACQUARIO

VENERDI' 15 AGOSTO 1997
LE CARAVELLE
Tel. 0182/931.755
CERIALE

bimbi
e...state con noi
Ingresso gratuito per bambino dal 4 al 12 anni accompagnato da un adulto pagante il biglietto intero giornaliero presentando questo coupon alle casse del Parco. La presente offerta non è cumulabile con altre riduzioni. Utilizzare solo il tagliando del giorno stesso, al lunedì quello della domenica. Non sono valide le fotocopie.
Utilizzando il presente coupon avrà diritto ad uno sconto del 15 per cento al BAZAR PORTA LOANO e il prezzo-convenzione di 16 mila lire per il pasto (primo piatto, secondo piatto freddo, frutta e bevande) self service

RADIO LIGURIA INT. 103
SPONSOR UFFICIALI DI RLI 103
FERRAGOSTO IN CINTOTRA' CON RADIO LIGURIA SEMPRE CON TE!
VENERDI' 15 AGOSTO
SPETTACOLO PIROTECNICO DEL MILLENNIO
ALASSIO ore 22 ponente Bastoso
SERATA SOTTO LE STELLE
ANDORA ore 20,30 parco delle farfalle
«RLI 103 in concert» conduce Franco Branco DJ
Elezione di Miss RLI 103 e Miss MUSICA
Speciale LIGABUE e FESTIVAL BAR
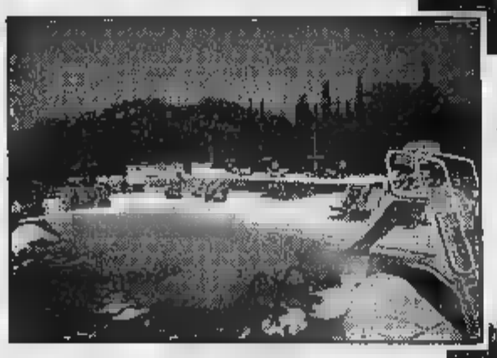
Venerdì 15 Agosto
Duplice appuntamento per Ferragosto
Giochi pirotecnici e tanta musica
Spettacolo pirotecnico ad Alassio e musica live ad Andora. Queste le manifestazioni proposte da Radio Liguria International 103 per un Ferragosto davvero speciale.
Alle 22 sul ponile Bastoso di Alassio esploderanno i fuochi artificiali più famosi della Riviera. L'appuntamento, che si ripete ormai da più di vent'anni, esclusiva quest'anno di RLI 103, è diventato ormai il simbolo dell'estate.
Ci saranno trentacinque minuti di spettacolo, coi fuochi e giochi pirotecnici sull'acqua creeranno effetti del tutto speciali.
La manifestazione è stata organizzata dall'ufficio turismo del Comune di Alassio, che l'ha affidata all'esperienza della ditta Parente di Melara (Venezia), che peraltro ha curato spettacoli pirotecnici della zona.
Gli organizzatori invitano gli spettatori a raggiungere il luogo dello spettacolo utilizzando i mezzi pubblici, onde evitare problemi di parcheggio. A chi giunge da Albenga con l'autobus si consiglia di scendere alla fermata corrispondente alla cattedrale di S. Ambrogio, chi invece arriva da Andora dovrà scendere all'altezza della Standa e raggiungere quindi il lungomare attraversando i caratteristici «caruggetti». La collina antistante la città è sicuramente il luogo migliore per godersi lo spettacolo.
Nella verde cornice del parco delle farfalle di Andora alle 20,30 Franco Branco Deejay condurrà la «RLI 103 LIVE», manifestazione a cura dello staff di Radio Liguria International 103 inserita nell'ambito della «Festa dell'Unità», che si svolge ad Andora dal 12 al 15 agosto ed è organizzata da Germano Guariso, responsabile della sezione del PDS di Andora.
Musica latino americana, uno speciale di Ligabue e sul Festival Bar saranno la colonna sonora delle notte più pazza dell'estate.
La serata di qualità musicale prevede anche una passerella di ragazze e ragazzi che concorreranno al titolo di Miss Musica, Miss Bikini e Mister Figo ed una serie di spettacoli dal vivo curati da Franco Branco.
La manifestazione è organizzata da Radio Liguria International 103, in collaborazione con la Pubbliconfer e con Andrea Iannuzzi, addetto al settore pubbliche relazioni.
La colonna sonora sarà curata dai deejay Paolo, Emerson, Fabio, Andrea.

Il tuo Centro Sportivo di Relax, 4 piscine, tennis, palestra TECHNOGYM, sauna, percorso vita, mini club, spiaggia, giochi bimbi
VILLANOVA D'ALBENGA
Telefono 0182 580.461
Fax 0182 580971

Minisport Albenga Viale Italia, 35
Ristorante Il Peruandrucco
Birreria alle Macine
Falandra 2000
ABBIGLIAMENTO UOMO-DONNA
PORTA MOLINO - ALBENGA
Riviera Caravan
Via Piemonte - Reg. Sgorre - Tel./fax 0182 52.889
Albenga
PUBBLICONFER
Agenzia di pubblicità
Agente: Michela Branco
Tel e Fax (0182) 470.812 - Tel. (0182) 50.274 - 556.094
LA PRIMA CON TE DA 22 ANNI, SEDE E STUDI PRESSO VILLAGGIO TURISTICO C'ERA UNA VOLTA
ASCOLTACI SU: Savona, Cairo, La Spezia: 104 - Imperia: 104,300 Sanremo e Costa Azzurra 89,300 - 103,950
RADIO LIGURIA INT. 103 - Radio Ufficiale del Centro Commerciale COOP Le Serre - Albenga
LE SERRE CENTRO COMMERCIALE
GIORNALI UFFICI STAMPA
Ideazione e Comunicazione di Stricoli

La vostra casa al mare, direttamente sulla spiaggia. Che bel sogno!

Allegrucci & Gentile adv - Torino

Ora o mai più potrete realizzare il vostro sogno con 78 milioni*.

E praticamente impossibile oggi, ancor meno in Costa Azzurra, acquistare un appartamento in un immobile, dal quale si esce direttamente sulla spiaggia.
L'Acquamarina è una costruzione che sorge tra Nizza e Antibes, circondata da tutti quei servizi, dai ristoranti ai supermercati, che contribuiscono a rendere confortevole la vostra vacanza.
E questa è già un'occasione irripetibile, le condizioni di acquisto sono ancor più favorevoli.
Infatti per realizzare il vostro sogno, vi bastano 78 milioni per un monolocale e 136 milioni per un bilocale, con possibilità di accedere a finanziamenti al tasso del 4,9 %

* Prezzo monolocale	FF	270.000 TVA inclusa	(Pari a L.	78.300.000)
Anticipo (30%)	**FF**	**80.000**	**(Pari a L.**	**23.490.000)**
Mutuo (70%)	FF.	189.000	(Pari a L.	54.810.000)
Rata mutuo 4,9% mese	FF.	1.777	(Pari a L.	515.330)
Eventuale rendita locativa, mese	**FF.**	**1.800**		

A Cannes: un investimento che dura nel tempo.

A Cannes in pieno centro, a meno di 5 minuti a piedi dalla Croisette, e a 100 metri dalla Rue d'Antibes, vero paradiso delle Boutiques, Sagor vi propone "Cristal Palace", una elegante palazzina di soli 12 appartamenti, molto curati nei materiali e nelle finiture.
Tutto questo naturalmente, alle solite condizioni a cui Sagor vi ha abituato.
Bilocale mq. 39, 480.000 FF pari a L. 138.720.000

SAGOR®

Investimenti, fuori dai luoghi comuni.

TORINO-ORBASSANO - Via Roma, 32 • Tel. 011/90.32.508 • Fax 011/90.13.001
SANREMO (IM) - Via Roma, 21 • Tel. 0184/54.36.50 • Fax 0184/59.20.52
APERTO TUTTO IL MESE DI AGOSTO

Numero [illegible]
167-019318

Sagre e mercatini in Riviera e nell'entroterra per festeggiare il giorno della mezza estate

Il Medioevo rivive così a Ferragosto

Rievocazioni storiche a Castelvecchio e Calizzano

DA VEDERE

OGGI

Rievocazione e feste medioevali [redacted] Castelvecchio [redacted] Calizzano, sagre gastronomiche a Mioglia, Vado, Vezzi Portio, Carbuta, Loano, Toirano, Castelvecchio di Rocca Barbena, Cisano, Garlenda, Casanova Lerrone [redacted] Stellanello, mercatini [redacted] Bardineto, Albenga, Loano ed Alassio. Questi gli ingredienti del Ferragosto nel Savo[redacted].

CAIRO. Torneo internazionale di baseball «Trofeo Pro Loco Cairo»: incontri dalle ore 15.

[redacted] Mercatino dell'antiquariato nel borgo vecchio per tutta la giornata, cerimonie religiose (20.30) [redacted] festa in piazza [redacted] ballo (21).

OSIGLIA. Caccia al tesoro in piazza San Francesco (ore 14.30) e serata danzante con Ennio e Fiorella nell'area [redacted] località Rossi.

DEGO. «Ferragosto Deghese»: festa in località Bormiola (pomeriggio), ballo con i Saturni e gioco «Scova il posto» (sera).

[redacted] XX sagra della pizza in padella in piazza Rolandi (fino a domenica).

[redacted] «Geometrie in movimento»: personale di Piero Moraglio alla sala Omar.

PONTINVREA. «L'usato che serve», seconda edizione del mercatino di antiquariato minore (dalle [redacted] Personale [redacted] Bruno Ghiglia sotto i portici e nella sala consigliare del Comune.

SASSELLO. Manifestazione «Corrida in piazza» nel pomeriggio.

CALIZZANO. Serata medievale con esibizione degli sbandieratori di Ventimiglia.

MILLESIMO. Festival de l'Unità: ballo con I Mirage (sino a domenica).

[redacted] Festa patronale e [redacted] danzante in frazione Martina.

[redacted] L. «La fabbrica dei suoni»: serate discoteca al palco Pennello. Festa de l'Unità in località Natta.

[redacted] M. «Ceramicamica»: esposizione di opere in cerami[redacted] di numerosi artisti realizzate presso la Fabbrica Museo Giuseppe Mazzotti 1903 al Museo d'Arte Contemporanea [redacted] via dell'Oratorio.

[redacted]S. «Liguria tra ceti, caruggi e cansuin», spettacolo teatrale con la Campanassa presso la società Cattolica.

[redacted] «50 anni dell'Unione Sportiva Letimbro»: mostra retrospettiva a San Bernardo in Valle. Mostra dei manifesti pubblicitari di Mauro Bonilauri nella sala Ombrello del Priamar (19-23). «Viaggio nella creatività»: collettiva di 14 artisti al Terminal Crociere del porto di Savona.

VADO L. Sagra del p[redacted] a San Genesio dalle 19 (fino a domenica).

[redacted] «Nolesiadi '97»: partite di street basket [redacted] piazza Chiappella (ore 10-13), calcio volley, beach volley e beach water po-lo ai bagni Nirvana (dalle 14.30).

[redacted] «La [redacted] delle nuvole»: grande gioco dell'oca sul lungomare (ore 21), mostra «100 anni di giocattoli» nelle scuole elementari di Viale Europa (17-19 e 21-23).

FINALE L. Concerto della filarmonica «Amici dell'arte» [redacted] Noli nelle opere parrocchiali di Finalpia (21.15). Festa dell'Assunta alla Badia Benedettina di Pia. «Dall'altrove», cicli pittorici di Tobia Ravà alla galleria Bersani. «Collezionarte»: 10 artisti per una collezione d'arte contemporanea alla galleria Ghiglieri. Disegni d'arredo, tessuti dipinti, ceramiche [redacted] variazioni su temi d'arte di Walter De Benedictis in via Nicotera [redacted] Finalborgo (16-23).

VEZZI P. «Ferragostinvezzi»: gastronomia, vino nostralino, musica dal vivo [redacted] ballo liscio nel campo sportivo di località Moisio (dalle 19, fino a domenica).

CALICE L. «Ferragosto a Carbu[redacted]», cinque giorni e cinque notti di follie nel verde dei castagni: gastronomia [redacted] musica (fino a domenica).

PIETRA L. Festa dell'Assunta con i 50 anni di guida pastorale della parrocchia di don Luigi Rembado, processione in notturna, sfilata della banda musicale Guido Moretti.

[redacted] V. Opere [redacted] scenografi e illustratori alla galleria «Il Mulino» di [redacted] Roma a Verezzi: espongono Luzzati, Calì, Fiorato [redacted] Rapaccini (dalle 21 in poi).

LOANO. «Loano per il mare»: mostra sulla marineria [redacted] mostra di fotografia subacquea al Kursaal (20.30-23.30). Sempre al Kursaal mostra d'arte [redacted] maestro Giuliano Ottaviani. Mercatino dell'artigianato in piazza Rocca (ore 21).

TOIRANO. «C[redacted] nel parco del Marchese»: piatti tipici e vini locali dalle 19 (fino a domenica).

[redacted] VI rassegna di musica da [redacted] «Ensemble Discantus», musica sacra per canto, violino, cambalo [redacted] violoncello nella chiesa parrocchiale.

ALBENGA. Mercatino dell'antiquariato nel centro storico (fino a domenica).

CASTELVECCHIO. Rievocazione storica: corteo in costume, ambientazioni medievali, esibizione di sbandieratori [redacted] gastronomia (dal pomeriggio).

CISANO. «Mezz'agosto a Cisano»: cucina tipica, vino locale [redacted] ballo fino a domenica.

GARLENDA. [redacted]agra [redacted] San Rocco nel parco Villafranca [redacted] gastronomia e serate danzanti (fino [redacted] domenica).

[redacted] «Festa del buon mangiare» (dalle 19, fino a domenica).

[redacted] «Le pietre di Zuccarello»: mostra fotografica.

ALASSIO. Mercatino dell'antiquariato in via Colombo (17-24). Escursione notturna in mountain bike: ritrovo ore 21 a palazzo civico.

[redacted] Festa di Ferragosto, serate gastronomiche [redacted] danzanti (dalle 19, fino [redacted] domenica).

ANDORA. «Non solo bimbi», giochi, cabaret, teatro e baby dance in piazza Santa Maria (ore 21.30, anche domani). Festival dell'Unità al parco delle Farfalle. [[redacted]]

Rievocazioni storiche per Ferragosto

[redacted]

Antiquari ad Albenga e Alassio
Il «Gioco dell'oca» a Spotorno

DA VEDERE

DOMANI

«La Rionda» a Borgio, Il gioco dell'oca [redacted] Spotorno, teatro e danza pro Avis al Priamar, tea[redacted] della Hanbury Hall [redacted] parco San Rocco di Alassio, [redacted] Italia [redacted] Dego. Queste le manifestazioni [redacted] sabato.

BARDINETO. Festa patronale di San Rocco.

CALIZZANO. Commedia dialettale con la compagnia Co Brigu alle 21.

DEGO. Al «Ferragosto Deghese» selezione regionale Miss Italia.

[redacted] Sagra del risotto (prosegue fino al 21).

PONTINVREA. Serata musicale in piazza Gaggino (ore 21).

CELLE L. «Piani in bancarella» (ore 17-24, anche domenica).

VARAZZE. Spiritual on the beach alle 21,30 ai bagni Santa Caterina.

[redacted] Cocktail di beneficenza: teatro, danze e canzoni con i Giovani Attori di Savona in fa[redacted] dell'AVIS nel piazzale del Maschio del Priamar.

[redacted] «Premio Torre '97» (ore 23) in piazza XX Settembre.

SPOTORNO. Grande gioco dell'oca sul lungomare (21). Luna park in località Serra.

NOLI. Queste le gare di [redacted]ggi p[redacted] [redacted] «Nolesiadi '97»: [redacted] basket al palazzetto dello sport (ore 9-12), beach volley [redacted] calcio volley ai bagni [redacted] (dalle 15.30) e calcio tennis al campetto Chiappella (19.30-20.30). Concerto afro-jazz con un gruppo di ballerine senegalesi in piazza Chiappella (21.30).

[redacted] Sagra del pesce nei giardini delle ex scuole (dalle 19, anche domenica).

[redacted] III Torneo nazionale di scacchi semilampo «Città di Tovo San Giacomo» [redacted] del circolo scacchistico «Jus Tenens».

TOVO [redacted] A Bardino Nuovo è visitabile tutti i giorni il nuovo Museo dell'orologio [redacted] torre «GB Bergallo».

PIETRA L. Luna park nel parking di via Sauro.

[redacted] V. Per la Rassegna Auditorium canti e musiche della tradizione ligure con «la Rionda» in piazza San Pietro (21.30).

LOANO. Mercatino dell'artigianato in piazza Rocca (ore 21). Luna Park [redacted] via Abba.

TOIRANO. Sono aperte tutti i giorni le grotte preistoriche de[redacted] Val Varatella (ore 9.12 e 14.30-17).

BORGHETTO SS. Caccia al tesoro nelle vie cittadine (15.30).

CERIALE. Festa di San Rocco. «De tutto in po's»: grandi affari nel centro storico.

ALBENGA. Guttuso, Picasso [redacted] altri maestri [redacted] '900 alla galleria Ristori di via dei Mille (fino alla fine di agosto).

GARLENDA. «Nature morte riciclate. L'immortalità degli oggetti quotidiani»: personale di Rudy Mascheretti nel castello Costa del Carretto.

ALASSIO. «O.o.o»: spettacolo teatrale di Lorenzo Beccati con la compagnia Hanbury Hall all'Auditorium Simonetti [redacted] Par[redacted] San Rocco (21.30). «Vivere Alassio», visita guidata [redacted] San Rocco, Loreto [redacted] Madonna delle grazie, ritrovo ore 17 palazzo comunale.

ANDORA. Luna Park [redacted] attrazioni, tutte le sere, sul lungofiume. [[redacted]]

PROPOSTE

[redacted]

[redacted]

OGGI

Claudio Lauretta di scena ad Andora

Dance per la sera più lunga

Aperte tutte le discoteche della Riviera

Serata di Ferragosto con tutti i più grandi locali aperti nel Sa[redacted] Ovunque musica live e dance di successo. Feste da ballare anche nei bagni.

[redacted] All'Orizzonte festa mascherata in piscina. Al dancing Boschetto gli Airport. Serata commerciale [redacted] revival al Gilda Estate. Musica al Kursaal Margherita. Ritrovo all'Hamburger Boy.

[redacted] Dinner show di Ferragosto «Da Osvaldo» [redacted] l'animazione dei Mabao di Fabrizio Marabello.

CELLE L. Ritrovo al Charlie Max con la musica di Adam Wahid.

ALBISSOLA M. «Ferragosto in pista», musica da discoteca [redacted] revival ai bagni Nettuno.

[redacted] S. Venerdì latino ai bagni Golden Beach.

[redacted] Il bar Chicco aperto si[redacted] alle 4.

CAIRO M. Genere Anni '70 al Chico Tres. Ritrovo alla Nicchia, al Be Pub, [redacted] La Riffa.

[redacted] Concerto della Michele Ferrero Band [redacted] bagni Nilo alle 21.30, seguirà discoteca-revival con dj.

[redacted] L. Musica al Boombastic del Dau Baci: ritorna anche oggi Aldo De Scalzi (ex New Trolls) e la sua band.

[redacted] Al Sinte Galeshka musica dal vivo con [redacted] «Last Exit». Animazione di «Fenomena» ai bagni Sport.

NOLI. Concerto dei «Doctor Gin [redacted] The Bourbons» alle 21.15 in piazza Chiappella. Il «Giromiss» di Enrico Fabbri fa tappa questa sera ai bagni Mediterranee per eleggere «Miss Noli».

[redacted] L. «Veglionissimo, il cuore dell'estate» allo Sporting Club di San Bernardino. (Rinviato al [redacted] agosto [redacted] concerto di Niccolo Fabi). Venerdì di Ferragosto su due piste al Covo di Capo San Donato: serata soprattutto all'insegna dei ritmi latini. Appuntamento jazz-live alla maxipaninoteca Pilade. Revival per tre se[redacted] al Patio [redacted] discobar al Baquito.

BORGIO V. Al Giuditta musica [redacted] ballare [redacted] «Custodia Cautelare».

PIETRA L. Chiusura alle 6 al Dolphin's bar-messaggeria sul lungomare. Serata danzante «Ferragosto in simpatia» a La Tenda. Ritmi latini e dj al dancing Batida.

[redacted] In funzione tutte e tre le piste de Ai Pozzi con discoteca, latino [redacted] liscio-revival, presente l'associazione Ala con la sua mostra informativa su droga e Aids. Ritrovi al Tropicana e al Movida. Topless bar al Play Night by Tapatapa. Happy hours al Crazy Night.

BORGHETTO SS. Musica da ballare con i Made in Italy, alle 21, al molo Varatella.

[redacted] Ferragosto dance nei tre settori della maxidiscoteca Moghi (Polo '90). Al Welcome serata con grigliata e musica dal vivo con Mauro Pinzone e [redacted] «Pensieri Compressi». Dance al discobar Oasi di Bastia. Ritrovo al Pulp [redacted] alla Piazzetta [redacted] al Guaranà. Aperti sino a tarda ora il Caffè Noir, il Caprice, lo Snack & Cofèe e il nuovo Maxim [redacted] viale Dalmazia.

[redacted] Live al Fred Music bar. L'Hard Rocco Caffè è l'ultima novità per i nottambuli. Genere dancing tutte le [redacted] all'M4 [redacted] al Vip. Alla Capannina settore discoteca e latino. Discoteca a Le Vele sull'Aurelia. Ritrovi al Caffè Roma, Cabaret, Gallo George, Manila Club e da Spotty.

[redacted] Serata in discoteca a La Suerte di Capo Mele, al Flamingo e all'Onda Music Hall.

ANDORA. Liscio e revival all'Ariston. [[redacted]]

[redacted]

Lauretta al Parco delle Farfalle
Miss maglietta bagnata al Moghi

[redacted]

DOMANI

Si balla nelle discoteche a Ferragosto

Musica-cabaret di «Tony e i Volumi» per Friendly '97 al Giardino del Principe di Loano, rock [redacted] blues con i «Machine Head», pro Unicef, in piazza [redacted] Finale Ligure, ancora risate [redacted] Claudio Lauretta ad Andora. Questa la notte di sabato.

[redacted] Al Gilda Estate: musica commerciale e underground. Dancing con gli Airport al Boschetto. Live al Kursaal Margherita e al Nautilus.

CELLE L. Al Charlie Max musica live [redacted] Adam Wahid. All'Alborada [redacted] Bolero musica novità jazz, musica anche al Bolero.

[redacted] M. Al bar Testa musica dal vivo.

ALBISOLA S. Al Bagni Golden Beach «Black Soul».

[redacted] Ballo liscio in località Rossi.

VADO L. Al Dau Baci animazione cubana.

[redacted] Genere dancing al Castello. Ritrovo al Lord Nelson.

[redacted] Cabaret di Margiotta ed Olcese alle 21.30. Musica live al Sinte Galeshka con i Karicatura.

NOLI. Live-ja[redacted] alla «Locanda di Giuda» a Voze.

[redacted] L. «Finale Insieme per Unicef», organizzato dal circolo Piaggio [redacted] 21.30 in piazza di Spagna, con i «Machine Head» in brani dei gruppi mitici del rock. Piano bar nel dehor del Vittoria con il maestro Nicolini. Al Covo due piste, [redacted] per tutti i gusti. Spazio live al Boncardo. Sabato sulle due piste dello Sporting Club.

[redacted] V. Live [redacted] «Cust[redacted]ia Cautelare» al Giuditta. Ritrovi alla «Torre dei Sassetti» [redacted] Mulino e al Cappero [redacted] Verezzi.

PIETRA L. Serata danzante con il Trio al dancing La Tenda. Piano [redacted] all'Airone, messaggeria al Dolphin's, ritrovo al Wave.

LOANO. Tony e i Volumi con il loro cabaret musicale sono protagonisti di «Un'estate dall'altro mondo» per Friendly '97: appuntamento alle 21.30 al Giardino del Principe (ultimi biglietti - [redacted] mila - ai botteghini). Dance al Tropicana. Genere dancing con i ballabili Anni '60 e '70 al Saitta e al Manhattan Inn. Ritrovo al Crazy Night [redacted] al toplessbar [redacted] Play Night (ex Tapa Tapa).

TOIRANO. Dance commerciale [redacted] progressive al Domina di frazione Carpe.

[redacted]NO. Al ristorante Ca' [redacted] Berna musica live e birra.

CERIALE. Ballo liscio e ritmi latini all'Ippocampo. Ritrovo al Tequila [redacted] all'Old Mill Pub.

[redacted] Serata d'animazione [redacted] varietà «Miss Maglietta Bagnata» alla maxidiscoteca Moghi (in funzione tutti i settori). Musica afro, funky, raggae al Jammin'. Discobar Oasi [redacted] i Groo[redacted] Machine e i dj Negro e Durando.

[redacted] Musica al Fred Music Bar. Dance soft [redacted] commerciale alla discoteca Le Vele. Sabato dance e discoteca, [redacted] i dj Angelo Raimondo [redacted] Bruno Le Kard, spazio latino degli Jamaica Age alla Capannina. Al bar Aldo spazio live con Roberto De Velo. Tutte [redacted] sere danze all'M4 [redacted] al Vip. Dance all'U'Brecche. Discobar al Boccaccio.

LAIGUEGLIA. Sabato da ballare [redacted] La Suerte, all'Onda e al Flamingo. Ritrovo all'Happy Night.

ANDORA. Claudio Lauretta [redacted] Di Pietro [redacted] «Sriscia la notizia») [redacted] ospite di a «Colpo [redacted] scena» alle 21.30 [redacted] parco [redacted] Farfalle. Ballo liscio nel complesso Ari[redacted] sul lungomare. Live [redacted] Tortuga Music bar. [[redacted]]

STASERA AL CINEMA

[redacted]

DIANA 1. [redacted] 825.714. **The winner.** Ora[redacted]: 19.50; 22.15. Lire 12.000; 6000; 7000.

DIANA 2. Tel 825.714. [redacted] **dire Ninja.** Orario: 20,30; 22,30. [redacted] 12.000; [redacted]; 7000.

DIANA 3. Tel. 825.714. **L'agguato.** Orario: 20,30; 22,30. Lire 12.000; [redacted] 7000.

JOLLY. Tel. 850.570. **Film a luci rosse.** [redacted]: 15; 22,30. Lire 10.000; 7000; 5000.

[redacted]

COLOMBO. Tel. 640.263. **Da giungla a giungla.** Orario: 20,30; 22,30. [redacted] 10.000; 6000; 5000.

RITZ. Tel. 640.427. [redacted] **Powers.** Ora[redacted]: 20,30; 22,30. Lire 10.000; 6000; [redacted] anziani.

SALESIANI. OGGI RIPOSO.

[redacted]

[redacted]. Tel. 51.419. [redacted]. Orario: 21,15. Lire 10.000; 6000; [redacted].

ASTOR. [redacted]. 50.997. **Dragonheart.** Orario: 20,30; 22,30. [redacted] 10.000; 6000; 5000.

[redacted]

ARENA [redacted] **Anaconda.** Ore 21,30. Lire [redacted].

[redacted]

[redacted] **Austin** [redacted] Ore 21; 23. Lire 10.000; 8000.

[redacted] Tel. [redacted]. **Spiriti nelle te**[redacted] Orario: 20,45; 22,45. [redacted] 10.000; 8000.

[redacted]

[redacted] **Romeo e** [redacted] Orario: 20,30; 22,30. Lire 8000; 5000.

[redacted]

[redacted] **prime mogli.** [redacted] 21,30. [redacted] 10.000.

LOANESE. Tel. 669.661. **Il gobbo di Notre Dame.** Ore 20,30. **Il ciclone.** Ore 22,30. Lire 10.000; 8000.

[redacted]

[redacted] **Mai dire Ninja.** Ore 21,30. [redacted] 8000; [redacted].

GIARDINO. **Nuovo programma.** [redacted] 21,30.

[redacted]

TEATRO SASSELLO. OGGI RIPOSO.

[redacted]

ARISTON. **Austin Powers.** Ore 21,30. Lire 12.000; 8000.

[redacted] **Independence day.** [redacted] 21,30. Lire 8000; 6000.

[redacted]

VERDI 1. Tel. 97.249. **Mai dire Ninja.** Orario: 21,30. Lire 12.000; 8000.

VERDI 2. Tel. 97.249. [redacted] **e il vagabondo.** Or.: 21,45. Lire 10.000; 7000.

[redacted]

[redacted] **Mai dire Ninja.** Ore 21,30. Lire 8000; 5000.

GENOVA

TEATRI

Carlo Felice: Chiusura estiva

CINEMA

Colosseo sala Grecale: Ransom, il riscatto
Colosseo sala Maestrale: Space Jam
Nettuno: Mission: impossible

[redacted]

Eden Arena estiva: Evita

CASELLA

Ferrocciclale: L'ultimo appello

ARENZANO

Arena estiva Italia: Nirvana

Sale cinematografiche

[redacted]

SAVONA. Questi i film in programmazione domani nelle sale della provincia. Alla mutisala Diana [redacted] Savona restano «The Winner», «Mai dire Ninja» e «L'agguato». Questi gli altri spettacoli. Al Colombo di Alas[redacted] «Con Air», al Ritz «Il ciclone» e dai Salesiani «La carica dei 101». All'Ambra di Albenga «Il ciclone», all'Astor «L'incantesimo del lago II». Al cinema Vittoria [redacted] Borghetto «Con Air». All'Arena Ondina è in programma «Il ciclone» [redacted] all'Ondina due spettacoli: «Asterix» e «Il Bagno [redacted] Al Corallo di Laigueglia, «Il ciclone». Spettacolo di cabaret al Giardino del Principe [redacted] e «Con Air» al Loanese. All'Arena King di Pietra Ligure «Lilly [redacted] vagabondo». All'Ariston [redacted] Spotorno è in pro[redacted] «Con Air» mentre all'Astor è previsto «L'amore ha due fac[redacted] Infine al cinema [redacted] di Varigotti è in programmazione «Il ciclone». [e. b.]

Le ultime due amichevoli con i gialloblù, e giovedì ad Acqui

Savona domenica a Cairo

Ghilino si conferma fiducioso e annuncia battaglia sia in Coppa Italia sia al debutto in campionato con l'Imperia. Mercato: arriva il «colpaccio»?

[redacted] Il «Gran Capo Penna Bianca», ovvero mister Ghilino, ha le sue gatte da pelare per trovare campi ospitali per la [redacted] «tribù» vestita di biancoblù, che scalpita [redacted] attende la partita con la Cairese (domenica [redacted] 10 a Vesima) per sapere a chi andran[redacted] le maglie [redacted] titolari.

«Ci siamo allenati [redacted] al Csi - dice Ghilino - [redacted] le motivazioni iniziali non [redacted] scemate, anzi ho visto una maturità atletica che mi conforta, dopo la gara di domenica a Cairo coi gialloblù saremo giovedì 21 ad Acqui per confrontarci con l'amico Orcino. E poi, la [redacted] Coppa Italia con l'Entella».

Sarà quest'ultimo il primo [redacted]to ufficiale del Savona, che festeggerà così il 90° anno di vita. Poi il 31 l'esordio casalingo in campionato, con l'Imperia. «Siamo andati con i miei collaboratori l'altra sera [redacted] Cairo per visio[redacted] l'Imperia che incontrava l'Astrea, la squadra delle guardie carcerarie [redacted] prende parte alla C2 meridionale. Ho visto [redacted] buona Imperia, da temere [redacted] non sottovalutare: ma ho l'impressione che pochi considerino il Savona nella [redacted] vera [redacted]za... Meglio, ma ripeto: saremo una sorpresa per tutti».

Definita la situazione Trasatti ma soltanto da parte del Savona: dalla controparte sanremese Trasatti ha l'assenso della partenza da mister Cichero ma per [redacted] querelle in quella società, non si capisce bene chi debba firmare la lista [redacted] prestito. Lunedì forse si saprà: a quel punto il ragazzo dovrebbe prender posto nel Savona e allenarsi con gli altri. [redacted] è esclusa la sua presenza a Chiavari. Manca un «colpo» a centrocampo, per rile[redacted] De Marco e lasciargli quello che lo scorso anno gli permise di segnare 7 reti. Ma su possibili altri arrivi corrono molte v[redacted] in particolare quella che indica per possibile l'ingaggio [redacted] personaggio super, che fra l'al[redacted] consentirebbe di aprire legami di rilievo con club molto importanti.

[redacted] De Marco

Ghilino ha fiducia [redacted] Savona

[redacted]

Il via domenica 31 agosto

Novità anticipate per i nostri lettori in vista dell'inizio dei campionati dilettanti: sarà Savona-Imperia la prima di sei gare inserite nella prima schedina del nuovo «Savona Goal», che scatterà domenica 31 agosto. Ormai il referendum ha radici talmente consolidate che lo stesso Totocalcio si appresta a vararlo sotto l'etichetta di «Totosei» in cui si dovranno indivinare i risultati esatti di sei gare: Guarda caso, proprio [redacted] il nostro «Savona-Goal»... Sono avviate già le trattative per gli sponsor che regaleranno i premi ai più bravi. La prima scheda si avvarrà di queste gare: 1. Savona-Imperia; 2. Sanremese-Ponsacco; 3. Casale-Entella; 4. Valle d'Aosta-Castelnuovo; 5. Cuneo-Derthona; 6. Camaiore-Valenzana. Più avanti entrerà in [redacted] il «Golden Boys»: non solo si dovranno votare i più bravi calciatori ma anche i settori giovanili, il tutto in vista della «Supercoppa Sottozero» riservata ai Pulcini. [n. d. m.]

Un successo il torneo di Savarese [redacted] Santamaria

Beach-waterpolo: [redacted] stasera al [redacted]

SAVONA. E' tutto pronto ai bagni Aurora di corso Colombo per la finale [redacted] prima edizione del torneo di beach waterpolo «Pallanuoto sotto le stelle». Ieri sera si sono giocate le semifinali con gli incontri Bagni La Bussola-Bagni Aurora, e La Playa-Barbadoro. [redacted] organizzatori della manifestazione, Massimo Savarese arbitro di pallanuoto in A1, [redacted] Carlo Santamaria giocatore dell'Athena Savona, sono soddisfatti.

Dicono: «Questa prima edizio[redacted] ha avuto un grosso successo di pubblico. Ogni [redacted] sulla spiaggia ad assistere agli incontri c'era [redacted] gente, compresi molti turisti che non avevano mai visto una partita di palla[redacted] in mare, [redacted] alla fine [redacted] rimasti entusiasti della capacità dei giocatori. Già, perché giocare in [redacted] è tutt'altra cosa rispetto alla piscina».

Ancora Savarese e Santamaria: «Amiamo la pallanuoto [redacted] ci siamo gettati con entusiasmo in questa avventura, che ci sta ripagando alla grande. Cogliamo l'occasione per ringraziare tutti gli atleti intervenuti, gli sponsor [redacted] Carige che ha patrocinato questa nostra iniziativa». Nell'ultima sera delle eliminatorie, i Bagni Mirage [redacted] superato per 6-2, 6-4 i Bagni Savona, mentre il Mercato Civico ha vinto per 6-4, 6-4 contro i Bagni Iris. Miglior realizzatore [redacted] serata, stato l'arbitro internazionale Carlo Salino. Miglior portiere finora Riccardo Canovaro: l'ex della Rari, già «secondo» di Averaimo, è il meno bat[redacted] 13 reti al passivo. Miglior realizzatore Cavallera dei Bagni Iris [redacted] 24 centri. Stasera alle [redacted] finale per il 3° posto, cui farà seguito il match che vale il trofeo. [r. p.]

L'attività è nel pieno

[redacted] tre serate di grandi scontri

Serata di ferragosto [redacted] il ballon. Stasera alle 21 a Monticello [redacted] in programma per la terza giornata del playout l'incontro tra i padroni di [redacted]sa [redacted] Banca Credito Caraglio [redacted] Papone. Domani invece per i playoff a Spigno, sempre alle 21, si sfidano Dogliotti [redacted] Sciorella. Domenica [redacted] Pieve di Teco, per i playoff, scontro Pirero-Molinari. Ieri sera a Magliano Alfieri intanto [redacted] giocata la sfida Dotta-Bellanti. Per la serie [redacted] domani a Ceva alle 21, Arrigo Rosso se la vedrà con Luca Dogliotti, men[redacted] la Spec Cengio affronterà [redacted] Vignale Monferrato la Monferrina di Novaro. Oggi a Campo-nuovo di Roccavignale, alle 15,30 finale del torneo giovanile [redacted] «San Rocco». Sulla piazza della chiesa del piccolo centro si sfideranno la Monferrina [redacted] Berruti [redacted] la Cortemiliese di Giribaldi. [r. p.]

Ci sono gli americani

[redacted]

CAIRO MONTENOTTE. Domani [redacted] domenica il «Diamante» di via XXV aprile ospita la quarta edizione del torneo internazionale «Pro Loco Cairo Montenotte». La manifestazione, organizzata dalla Cairese Multidea vanta la presenza di alcune delle migliori formazioni straniere. Vi saranno infatti impegna[redacted] la squadra svizzera degli Hound Dogs Ginevra, quella francese [redacted] Cavigal Nizza, [redacted] americani del «Ramstein B&B», [redacted] ovviamente la Cairese Multidea di Gianpiero Pascoli.

La compagine svizzera, attualmente campione federale del Cantone di Ginevra [redacted] sicuramente una delle più temibili avversarie per la compagine [redacted] In questa formazione infatti giocano diversi sudamericani molto noti, e tra questi i fortissimi Marte Figuero, Ramos, Francisco Burgas [redacted] Gomez.

[redacted] sono comunque [redacted] meno gli statunitensi della base militare Usa di Ramstein, in Germania, una delle più forti squadre iscritte al massimo campionato tedesco, che spesso può schierare giocatori con esperienze in importanti categorie americane, quella della «tripla A» e della «doppia A». [redacted] neppure i transalpini del Cavigal Niz[redacted] rappresenteranno una facile rivale. Il torneo si articolerà in due giornate, durante le quali le formazioni [redacted] affronteranno in un girone all'italiana, dopodiché le prime due classificate disputeranno la finale, mentre [redacted] ultime due giocheranno la finale per il terzo posto.

Ad aprire [redacted] ostilità di questo grande appuntamento del «batti e corri» saranno chiamati [redacted] Cairese e [redacted] Ramstein, nella partita inaugurale in programma domani alle 10. A seguire gli altri incontri del girone, [redacted] domenica dalle 16 [redacted] in programma le due finali. [r. p.]

NE PAGHERAI UNA E BALLERAI IN DUE

ANDORA MARINA
Lungomare Aurelia, 75
Tel. 0182/610.1

ARISTON
COMPLESSO TURISTICO

[redacted]RETTAMENTE SUL MARE

Ad ANDORA due sale [redacted] ballo [redacted] con due orchestre in contemporanea [redacted] "Canale 5" [redacted] "Rete Mia" per gli amanti [redacted] liscio.

Musica revival • Latino-americana • Anni [redacted] • Macarena ed attrazioni varie

Ne paghi [redacted] hai due [redacted] contemporanea.

Quando un'orchestra ti ha stancato, puoi passare all'altra.

Avrai due sedie, due tavoli e due consumazioni.

PAGHI UNO E AVRAI DUE

All'ARISTON di ANDORA [redacted] tempio del ballo liscio sul Lungomare Aurelia all'interno [redacted] Complesso Turistico Ariston, due sale da ballo per gli amanti [redacted] liscio e della musica revival.

DOMENICA 17 AGOSTO ore 21.30
Elezione
MISS NONNA D'ITALIA 1997

FAVOLOSE SERATE [redacted]

PER PRENOTAZIONI TEL. 0182/610.853

FINO AL 31 [redacted]
[redacted] DAL [redacted]
[redacted] poi SERATE DANZANTI
[redacted] 20.000 tutto compreso

MENU' SPECIALI [redacted] PIZZERIA PER [redacted] AMANTI DEL [redacted] • [redacted] DINO» • SERVIZIO BUFFET

dove andiamo stasera?

la familiare
trattoria in albissola marina
cucina tipica ligure
piccolo dehors
piazza del popolo, 8 - tel. 019 48.94.80
Chiuso il lunedì

Nel verde [redacted]
da Michelin
SAN BARTOLOMEO DEL BOSCO (SV)
TUTTE LE SERE PER [redacted] L'ESTATE NELLO [redacted] GUSTARE RAVIOLI, [redacted] E PESCE ALLA PIASTRA... [redacted]
Tutte le sere MUSICA con ingresso GRATUITO
Per informazioni telefonare [redacted] 019/87.90.12

AMERICAN BAR
Specialità cocktails
Tutte le sere musica dal vivo
[redacted]
ADAM WAHID
Tel. 019/99.03.22

RISTORANTE
Specialità pesce
DEHORS
E' gradita [redacted] prenotazione
Tel. 019/99.29.34
0338/712.9009

Charly Max
Piazza dell'Assunta - CELLE LIGURE (Piani)

anche quest'estate...
BOOMBASTIC!
• American bar
• Live music
• Ristorante
Lungomare Matteotti, 23 - VADO LIGURE (SV) - Tel. 019/88.51.90

RISTORANTE - PIZZERIA - BAR
PARCO AGOSTINO ROCCA
• Immerso nel verde del parco, nel cuore di Loano, con giochi per bambini
• Ideale per comunioni, matrimoni [redacted] banchetti di ogni genere
• Birra alla spina, carne alla brace
• Ampio posteggio, piazza del mercato
• Tutte le sere musica dal vivo
LOANO - TEL. 019/67.52.94 - PIAZZA VALERGA

il gelato di Albenga è ......
Gelateria Ligure
Lungomare A. Doria 1 - Tel. 0182/554630 - ALBENGA
Che bello portare agli amici una bella termoscatola di gelato del Ligure da gustare assieme.
LA GELATERIA CON LA STAMPA RADDOPPIA
PRESENTANDO QUESTO TAGLIANDO PRENDI [redacted] PAGHI 1 [redacted] TUTTI I PRODOTTI DELLA CASA.

Residence I MORELLI
La Tenda
music garden
Giovedì - Venerdì - Sabato - Domenica
SABATO 16 [redacted]
[redacted] balla [redacted] l'orchestra il TRIO di Nando, Carlo ed Ettore... una [redacted] allegria e divertimento con i migliori brani del passato e [redacted] presente di musica da ballo.
[redacted] 17 [redacted]
Serata danzante
[redacted] l'orchestra [redacted] TRONIC BAND, il gruppo [redacted] completo: Beppe Petrolla, Adriana [redacted] Tony Lemmon... Tastiere e fisarmonica, [redacted] solista ed armonica cromata per offrirvi un serata davvero speciale.
Pietra Lig[redacted]

I veri Biraghini si riconoscono dalla B

Solo Biraghi firma la sua qualità e la firma con la B per vostra maggiore garanzia. Da oggi infatti i veri Biraghini li trovate nella loro nuovissima confezione allegra, invitante, assolutamente unica e inimitabile. I Biraghini, subito pronti da gustare, sono cubetti di buona polpa di Grana Padano prodotto esclusivamente con latte piemontese.

Biraghi
Piacere, formaggi

ABBIGLIAMENTO E ARTICOLI PER LO SPORT
CALZATURE
PELLETTERIE
LEGGERE

RONDÒ
DI BORGOSESIA

TEMPO LIBERO

L'ASSORTIMENTO DI 10 NEGOZI IN UN'UNICA ESPOSIZIONE DI OLTRE 1.000 MQ.

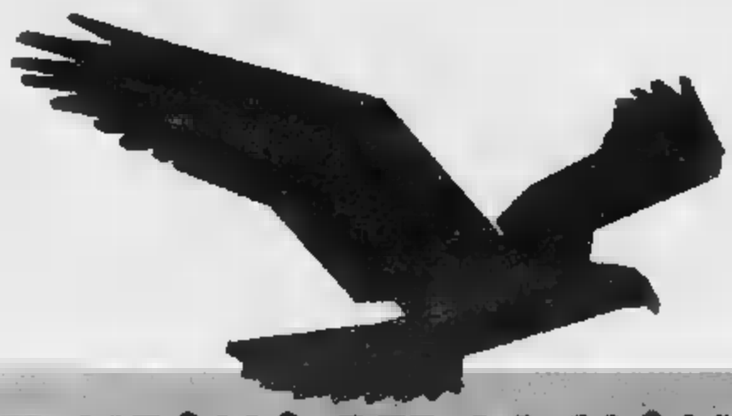

TUTTO IL MEGLIO PER LA MONTAGNA

CALZATURE

Koflach - Tecnica
Dolomite - Lowa
Scarpa - Asolo
Trezeta - Arkos
La Sportiva
Aku - One Sport
ecc...

ABBIGLIAMENTO

Salewa - Berghaus
Aesse - The North Face
Great Escapes
Bailo - Schneider
Degré - Nor Way ecc...

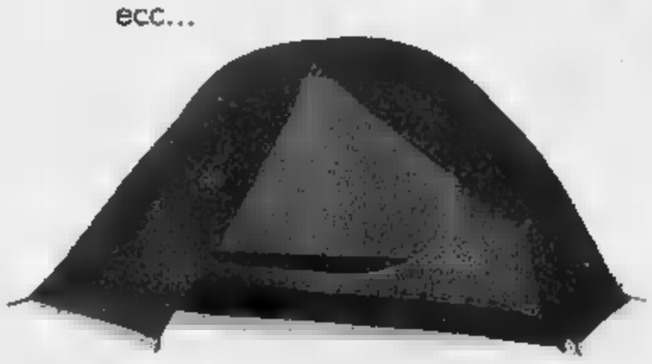

ATTREZZATURE

Ferrino - Camp
Petzl - Cassin
Grivel - Salewa
Brunner - Ande
Edelrid - Konus
Charlet Moser
Avocet - Ortovox ecc...

Saldi

SCOPRI LE PRIME NOVITÀ DEL PROSSIMO AUTUNNO
INOLTRE SCI A PREZZI SCONTATISSIMI

Saldi sempre più grandi

TEMPO LIBERO
"RONDÒ" di BORGOSESIA - Tel. 0163 458006

Per la pubblicità su
LA STAMPA
PK
publikompass
[redacted] s.r.l.
Agente Publikompass spa
Novara Corso Cavour 13
Tel. (0321) 333.41 (2 linee r.a.)
Telefax (0321) 623035
Gozzano Via Cervino 13
Tel. (0322) 913.839

LA STAMPA

NOVARA

VERBANO CUSIO OSSOLA

Venerdì 15 Agosto 1997

REDAZIONE: C. DELLA VITTORIA 2, TELEFONO 398.401/02 / FAX 36391

N° 37

LA STAMPA
"PN"
Novara
via Perazzi 30/c
Tel. 626.290

Ferragosto con molti ospiti per le zone turistiche di Novarese e Vco

Nell'Ossola c'è il tutto esaurito

Per i ritardatari qualche posto nel Verbano

VERBANIA. Nel Verbano non è un Ferragosto da tutto esaurito, almeno negli alberghi, anche [redacted] la situazione è migliorata rispetto al [redacted] precedente. «La stagione ha avuto [redacted] andamento altalenante - dichiara Giuseppe Federici, per alcune settimane [redacted] commissario della Apt del Lago Maggiore -. Inizialmente si [redacted] profilata sotto i migliori auspici, poi a luglio si è registrato un sensibile calo di presenze, ma ora siamo in presenza di una considerevole [redacted] confortante ripresa».

Ancora una volta i clienti più affezionati si confermano i tedeschi, seguiti [redacted] distanza da francesi, olandesi e inglesi. Tali valutazioni trovano conferma dai diretti operatori turistici. «A luglio eravamo quasi disperati - dice il presidente degli albergatori Dario Cattaneo -. Nel mese in [redacted] le cose stanno andando meglio, comunque anche a Ferragosto nella maggior parte degli hotel si trovano posti disponibili. Molte richieste stanno arrivando dalla Germania [redacted] dalla Svizzera, mentre mancano soprattutto gli italiani le cui presenze [redacted] sensibilmente contratte».

Notizie migliori giungono dal settore extra-alberghiero. «Anche noi abbiamo [redacted] un periodo [redacted] crisi - dice Giuseppe Albertella di Cannobio per [redacted] to dei campeggiatori -, dovuto in particolare all'inclemenza del tempo. Con il ritorno del sole e del caldo gli ospiti però so[redacted] aumentati e possiamo parlare di [redacted] agosto all'insegna della normalità, [redacted] presenze sul livello degli ultimi anni».

Il bel tempo e le previsioni favorevoli sono condizioni ideali per un aumento di arrivi dell'ultima ora, anche se molta gente limiterà la sua permanenza al fine settimana [redacted] festa o ad una semplice giornata di uscita dalla città. Già ieri il traffico automobilistico, pur restando scorrevole, [redacted] in aumento su tutte le strade del lago e della collina. Qualche incolonnamento [redacted] veicoli si è verificato nell'attraversamento di Verbania [redacted] in altri punti nevralgici. Le forze dell'ordine segnalano [redacted] consistente movimento in arrivo sia dall'autostrada che dal confine di Piaggio Valmara. Si sono intensificate anche le p[redacted] sui battelli della Navigazione Lago Maggiore, nonchè i visitatori delle isole.

C'è finalmente il tutto esauri[redacted] nelle stazioni alpine dell'Ossola che da qualche giorno traboccano di turisti. Impossibile per i ritardatari trovare ancora posto negli alberghi a Macugnaga o in valle Vigezzo. Ma il pienone [redacted] destinato a durare pochi giorni, la prima ondata di partenze è infatti già prevista fra Sabato [redacted] Domenica.

La gita in battello sul Lago Maggiore per trascorrere [redacted] pomeriggio di festa

Albergatori e operatori turistici ossolani [redacted] si fanno però abbagliare dall'animazione di Ferragosto e continuano a parlare di stagione deludente. C'è chi denuncia un calo [redacted] dieci per cento rispetto allo scorso anno, che si spinge a lamentare una contrazione del fatturato nell'ordine del 25-[redacted] per cento. In ogni caso, la crisi si fa sentire e dalle valli arrivano solo pianti. In valle Vigezzo sarebbero addirittura centinaia gli appartamenti per [redacted] rimasti sfitti. Una debacle che non si ricordava da decenni. «Fino a poco tempo fa - dicono in una delle più note agenzie immobiliari della «valle dei pittori» - c'erano tantissime richieste di allog[redacted] per tutto Luglio e Agosto, se non per l'intera stagione. Ora, nel migliore dei casi, gli appartamenti si affittano per un mese, c'è chi li vorrebbe anche solo per dieci giorni». C'è da dire che l'offerta immobiliare in valle è cresciuta molto negli ultimi anni. Anche nell'Ossola è andata finora meglio ai cam[redacted] che praticano prezzi più alla portata delle tasche [redacted] turisti che frequentano la zona. Grazie al bel tempo degli ultimi giorni, si è registrato un forte afflusso di visitatori al parco naturale Veglia-Devero, il più prezioso gioiello ambientale dell'Ossola. Una delle mete [redacted] Ferragosto preferite sarà la cascata [redacted] Toce, che, con il rilascio delle acque da parte dell'Enel, offre in questi giorni uno spettacolo superbo. [r. s.]

La Cascata del Toce [redacted] fra le mete più ambite per una vacanza sulle montagne Ossolane

Dopo le grandi paure del luglio scorso gli operatori turistici più sollevati

LA RIVINCITA

Dopo le polemiche per la giunta maschilista

E' stato completato l'organigramma dell'azienda speciale per la nettezza urbana

Una donna al vertice dei Servizi ambientali

Nel consiglio dell'ex Snu c'è anche Silvana Ferrara

NOVARA. La municipalizzata della nettezza urbana dal mese [redacted] si chiama Azienda Speciale Servizi Ambientali (Assa).

Alla presidenza del consiglio di amministrazione arriva Giovanna Teodori. La conferma della nomina [redacted] di ieri l'altro, [redacted] il documento firmato dal sindaco Gianni Correnti alla vigilia delle (brevissime, come annunciato) vacanze di Ferragosto.

Una donna, attiva in politica per il pci prima e pds poi, diventa manager dell'azienda che si occupa della raccolta dei rifiuti in città. [redacted] compito gravoso in un momento delicato per l'azienda.

Correnti l'aveva promesso: «Ai vertici delle aziende del Comune ci sarà spazio per le donne». Questo dopo le accuse [redacted] maschilismo politico-amministrativo perchè [redacted] aveva chiamato [redacted] un'assessora nel su[redacted] entourage.

Piace di più pensare, lo stesso sindaco conferma, che la nomina dell'esponente pidiessina (già consigliere comunale, sempre in prima fila per le questioni dell'ambiente [redacted] delle donne) sia scaturita dal curriculum che Teodori vanta.

Un esempio illuminante: spiazzando sindaci e assessori in un'assemblea dei Comuni del consorzio rifiuti, qaulche mese fa, era intervenuta [redacted] piglio sicuro chiedendo il [redacted]ritto di parola per difendere proprio la Snu, il suo patrimonio di esperienze, uomini [redacted] mezzi, in vista della trasformazione che porta l'azienda ad essere «inglobata» nel Consorzio.

La conferma delle nomine [redacted] necessaria anche per completare l'organigramma del consiglio d'amministrazione dell'Assa.

Era venuto a mancare il consigliere supplente che Correnti aveva indicato in Alberto Pacelli: non aveva accettato l'incarico. Correnti, ieri l'altro, ha tenuto a precisare di essere «ancora dispiaciuto dello sdegno [redacted] Pacelli.

«Una scelta dettata dalla competenza non per la tessera di partito»

Giovanna Teodori è stata a lungo in consiglio comunale

Il ruolo di supplente l'aveva deluso ma sarebbe stato momentaneo. Con la nuova organizzazione dell'azienda veniva integrato a tutti gli effetti».

Per sapere come si impegnerà Giovanna Teodori nei nuovi panni di manager della nettezza urbana, occorre attendere il suo rientro dalle vacanze. Esperienza e conoscen[redacted] dell'argomento [redacted] le mancano. Correnti: «Sia per Teodori sia per gli altri componenti dell'esecutivo ho badato [redacted] curriculum più che alla tessera [redacted] alle raccomandazioni, checchè se ne dica».

I consiglieri [redacted] Giovanni Bosso, 54 anni, funzionario della Provincia, già coordinatore degli ispettori ecologici dell'ente; Stefano Allegra, [redacted] anni, avvocato, che del [redacted]glio della Snu aveva già fatto parte; Silvano Gallo, 50 anni, ingegnere; Enzo Calza, 57 anni, geometra, collaboratore [redacted] consulente dell'Associazione Industriali; Giuseppe Pezzillo, 47 anni, insegnante di scuola media, già commissario della Snu dall'88 al '93 e commissario della Farmaceutica dal '93 al '97; Silvana Ferrara, impiegata di banca, presidente delle Pari Opportunità e già sindaco di Tornaco.

Politicamente, [redacted] detto, sono persone in area pds, ppi, socialisti, Lista Merusi, rifondazione.

Una donna presidente, che arriva dal pds, una donna consigliere, dalle file di rifondazione: tutte [redacted] due, assicura chi le [redacted], dotate di caratteri affatto addomesticabili, battagliere quando la discussione si accende. Per referenze chiedere [redacted] ex sindaci, a consiglieri comunali [redacted] provinciali, [redacted] compagni di partito e agli avversari.

Maria Paola Arbeia

PRIMO PIANO

[redacted]

Ferragosto in città istruzioni per l'uso

Chi oggi non si è potuto regolare nemmeno [redacted] gita fuori porta non disperi. La città vive anche [redacted] Ferragosto. Qualche indicazione per trovare i servizi utili. Pag. 38

Novara

La solidarietà tra due coreani

Storia di solidarietà in ospedale tra due giovani lontani dal loro Paese. Sono i coreani Sung Kwan Kim, studente [redacted] la passione per l'Europa e la bici, e Kang Seo Jung, stesso amore per il Vecchio Continente e il canto. Pag. 38

Arona

Incendio nella sede dei baby calciatori

Un incendio, forse doloso, ha distrutto la sede delle giovanili dell'Arona Calcio. Si trovava in via Montenero. Le fiamme hanno divorato mobili, attrezzi sportivi, un televisore e gli [redacted]pianti. Pag. [redacted]

Novara

Sagre, spettacoli e idee per divertirsi

Svago per tutti i gusti oggi nel Novarese [redacted] nel Vco. Il [redacted] della giornata propone feste giovani, film [redacted] le stelle, big del passato, concerti di classica e arie d'operetta, sagre [redacted] anche una sacra rappresentazione. Pag. 39

Orta

L'effetto Padre Pio si è allargato

L'effetto Padre Pio [redacted] estende: ieri a Borgomanero si [redacted] sparsa la voce che in via Novara, sulla facciata [redacted] una casa disabitata era comparso un altro volto misterioso. Interviene Don Angelo Uglione. [redacted]g. 40

Novara

Sei arresti dai carabinieri

Sei arresti sono stati compiuti dai carabinieri nell'ambito dell'operazione «Ferragosto sicuro». Le accuse vanno dal furto ad altri reati collegati alla microcrimi [redacted]

Domodossola

Si allarga [redacted] parco della Val Grande

Il parco nazionale della Val Grande si allarga. E' imminente la pubblicazione del decreto. I nuovi confini comprenderanno Vogogna, Premosello [redacted] Aurano. Pag. [redacted]

Magazziniere di Gambolò

[illegible] in fin di vita da due fratelli

VIGEVANO. Un magazziniere di quarant'anni, Ottavio Spagna, picchiato selvaggiamente da due fratelli è in pericolo di vita. Il pestaggio è avvenuto l'altra notte a Gambolò in [redacted] stradina che costeggia il castello. La vittima che risiede nel paese in via Mazzini 13, [redacted] stata aggredita al termine di un'animata discussione da due fratelli Cristian [redacted] Mirco Carcaterra di 20 e 19 anni anche loro di Gambolò via Cairoli 18/2. L'uomo è stato colpitpo al volto e cadendo [redacted] terra ha picchiato violentemete il capo. Uno degli aggressori è fuggito mentre l'altro è rimasto sul posto dove sono accorsi alcuni avventori del bar della bocciofila. Soccorso, il magazziniere è stato traspor[redacted] all'ospedale di Vigevano e da qui al «San Matteo» di Pavia. E' in stato di coma e i medici si sono riservata la prognosi. [redacted] due fratelli sono stati arrestati per lesioni. [c.br.]

la Diplomatica s.r.l.
IMPRESA FUNEBRE - NOVARA
Via Giulietti 1/b
Stefano di Mittino
SERVIZI FUNEBRI DI TUTTI I TIPI
FUNERALI A PREZZO CONVENZIONATO
TRASPORTI IN TUTTA ITALIA E ALL'ESTERO
CON MEZZI PROPRI
SERVIZIO CONTINUATO
DIURNO NOTTURNO FESTIVO
34.403

Comune di Santa Maria Maggiore
Presenta:
15 AGOSTO
ORE 21.30

DIEGO PARASSOLE
SANTA MARIA MAGGIORE - Valle Vigezzo (VB)
PARCO DI VILLA ANTONIA
DECA AGENCY S.[redacted]L. Milano/Arona 0322/45806

Negozi chiusi [redacted] portici quasi deserti: è il panorama del Ferragosto nel centro cittadino

FARMACIE, VETERINARI E PRONTO INTERVENTO

NOVARA. Eccoci. E' Ferragosto. Ma per qualcuno [redacted] giorno di festa può diventare soltanto una complicazione in più oppure una lunga sequela di ore tristi e solitarie. La città [redacted] è attrezzata per limitare i disagi e dar loro una mano.

Innanzitutto, la salute. Chi ha bisogno medicine può contare [redacted] turni organizzati dalle farmacie. Pubblichiamo [redacted] aperture di domani, quelle di oggi si trovano a fondo pagina ne «Il Taccuino».

Domani [redacted] Novara e provincia sono aperte l'Azienda municipalizzata di corso Trieste 41 (diurno: apertura dalle 8,45 alle 20,15 continuato; dalle 13,30 alle 15,15 a battenti chiusi con obbligo di ricetta medica urgente e diritto addizionale [redacted] 3 mila lire), Carnago, [redacted] Italia [redacted] (notturno: dalle 8,45 alle 8,45 del giorno seguente; dalle 21,30 alle 8,45 [redacted] battenti chiusi con obbligo di [redacted] medica urgente e diritto addizionale di 7.500 lire).

In provincia sono aperte Botto, piazza Libertà 9 a **Fara Novarese**; Valli, via Gramsci a Ce[redacted] Venco, via Principale 20 a **Comignago**; Baguzzi, via Magistrini 14 [redacted] **Momo**; Sfondrini, via XV Aprile a **Gargallo**; Fanchini, via Roma 38 a **Gattico**. [redacted] **Gattinara** [redacted] di turno Lorenzetti.

Nel Verbano Cusio Ossola i farmaci domani si trovano da Pretti, via XV Aprile 30 a **Verbania Intra**; Polissoni, via Cavour di **Stresa**; Viganò, corso Roma [redacted] a **Pettenasco**; Bizzeri, via Provinciale di **Masera**; Ciana, via Di Dio 29 a **Ornavasso**; Zanaria, [redacted] via Matteotti [redacted] **Santa Maria Maggiore**.

Se gli animali di casa [redacted] ammalano in questi giorni di festa, si può ricorrere al **veterinario di turno**. Il [redacted] recapito è comunicato dalla segreteria telefonica [redacted] di Novara.

La solitudine: affligge molti in questi giorni [redacted] festa. Per vincere la tristezza e scoramento, ci [redacted] recapiti preziosi in città e dintorni. Ecco i **numeri utili di pronto intervento**. A Novara funzionano il 33333, gestito dalla cooperativa La Cupola [redacted] organizzato dal Comune, [redacted] il «Telefono amico» che risponde al 628601. Nella zona di Fara, Briona [redacted] Sizzano i volontari di «Emergenza estate» sono rintracciabili ai numeri [redacted] e allo [redacted] / 3061601. [b. c.]

Dove trovare svago e servizi anche nel giorno di festa

La guida al Ferragosto

Recapiti utili per chi non è partito

NOVARA. Guida [redacted] «sopravvivenza» in città. Per non vedersi trasformare [redacted] Ferragosto in un «incubo». Novara vive anche oggi e cercando bene si possono trovare i servizi necessari per far fronte alle emergenze [redacted] anche i diversivi per trascorrere bene la giornata.

[redacted] passatempo più comune dei forzati della città oggi sarà la **piscina**. Privati o comunali, gli impianti possono soddisfare la voglia [redacted] tuffi di chi è costretto a rinunciare alla spiaggia. Nella vasca di via Solferino è confermata anche per stamattina dalle 9,30 alle 11,30 la lezione di attività motoria per gli anziani. Dalle 11,30 [redacted] cancelli saranno poi aperti al pubblico come di consueto.

Chi, oltre [redacted] non andare in ferie, [redacted] trova invece «immerso» nei problemi e negli inconvenienti, non disperi. Ecco qualche recapito [redacted] potrà [redacted] utile. Dal servizio di informazioni «33333» arriva [redacted] invito per quanti ricorrono ai «numeri verdi» per servizi d'emergenza e prestazioni varie: chiedere sempre il preventivo dei lavori e la fattura.

In [redacted] di guasti o disservizi degli impianti elettrici è possibile segnalare i problemi al centralino che raccoglie le segnalazioni di guasti dell'**Enel**: 377710. C'è un recapito d'emergenza anche per il servizio [redacted] approvvigionamento del metano. L'**Italgas** risponde al numero verde 167-803020.

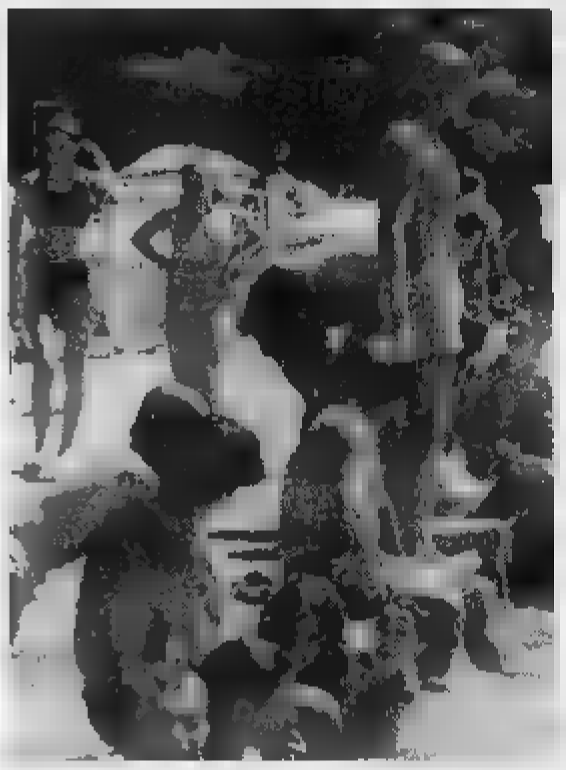

Sognando la spiaggia lontana, anche la piscina novarese può dare una mano [redacted] giovani e anziani per vincere la calura dell'estate e trovare [redacted] po' [redacted] refrigerio

Se si guastano gli elettrodomestici di casa si può trovare il tecnico e l'**elettricista** ricorrendo [redacted] recapito del pronto intervento: 451616 di Novara. Si può lasciare [redacted] messaggio sulla segreteria telefonica [redacted] gli operatori provvederanno [redacted] richiamare.

Un promemoria per chi si sposta in **bus**: i pullman di linea oggi sono in servizio soltanto al mattino e le corse sono regolari sino alle 12,45. Chi, invece, [redacted] abbandona l'auto oggi può fare benzina alle **stazioni di servizio**: Shell [redacted] corso Milano, Agip [redacted] corso Trieste, Q8 [redacted] Erg [redacted]so della Vittoria, Q8 e Esso di corso Vercelli, Q8 di viale Allegra, Q8 di Agognate, Erg [redacted] cavalcavia San Martino, Ip [redacted] Q8 di via XXIII Marzo, Shell [redacted] viale Giulio Cesare. [b. c.]

IN BREVE

Novara

Parcometro, il rimborso per chi ha pagato ieri

L'ammistrazione comunale rimborsa i ticket pagati ieri. La Sun non è riuscita infatti a bloccare i parcometri installati entro le 8 di ieri mattina. I novaresi che, ignorando la delibera che esenta i parcheggi dal pagamento dal 14 al 24 agosto, avessero pagato regolarmente, possono recarsi alla sede Sun presentando il ticket con la data del 14 agosto. Otterranno così il rimborso. [c. m.]

[redacted]

Varallino, nuovo lotto di restauri al santuari

Proseguono i lavori di restauro delle cappelle del santuario del Varallino. Le addette della Soprintendenza delle Belle Arti di Torino hanno in programma il recupero degli affreschi del Peracino [redacted] delle statue. [c. m.]

Novara

Correnti va in [redacted] lo sostituisce Bensi

Il sindaco Gianni Correnti va in vacanza. Lo sostituisce, da oggi fino al 23 agosto, Paolo Bensi, l'assessore al Personale e Organizzazione. [c. m.]

Verbania

Lavori per [redacted] milioni si completa [redacted] campo

Sarà presto completato il [redacted]po di calcio presso l'ex Cucirini di Renco. La giunta ha assegnato le opere edili ancora mancanti: impianto elettrico, di riscaldamento e idrico-sanitario per [redacted] complessivo di circa [redacted] milioni. [s. r.]

Locarno

I numeri estratti del lotto svizzero

Ecco i numeri che sono stati estratti mercoledì: 23, 28, 35, 36, 38, 45. Numero complementare 06, jokor 332385.

Verbania

Iniziativa editoriale dei commercianti

«Le botteghe di Pallanza tra Ottocento e Novecento» è il titolo di un libro con testo di Andrea Cavalli [redacted] foto della collezione di Enzo Azzoni dell'associazione di commercianti «Insieme per Pallanza». La pubblicazione non [redacted] in vendita, ma è disponibile nei negozi che aderiscono all'associazione. [s. r.]

Cesara

«Pancarei», 21 milioni per la solidarietà

Ha reso oltre 21 milioni di lire [redacted] mostra mercato «Pancarei cà trusciana». La mostra, che proponeva centinaia di lavori fatti a mano dai cesaresi, aveva lo scopo [redacted] raccogliere fondi per opere di solidarietà. [v. a.]

Torino

Oltre due miliardi per Cerano e Vagrande

Anche per Novara e Vco la giunta regionale ha deliberato ieri due stanziamenti. Un miliardo e 600 milioni andrà per la circonvallazione di Cerano, mille milioni per la messa in sicurezza della strada di accesso al parco della Valgrande. [r.s.]

IL CASO

SOLIDARIETA' ANCHE A FERRAGOSTO

Si chiama Kang Seo Jung (in italiano «Rugiada») ed è a Novara per studiare canto

Una coreana in aiuto dell'ospedale

Consente ai medici di comprendere un connazionale

NOVARA

UNA storia [redacted] solidarietà quella che vede per protagonisti due giovani coreani a Novara. Lui, Sung Kwan Kim, 23 anni, studente con due grandi amori: l'Europa e la bici. Lei Kang Seo Jung, 24 anni, stesso grande amore (che pare sia comune a tutti i giovani d'Oriente) per l'Europa e per il canto. La ragazza (il suo nome in italiano significa «rugiada») studia all'istituto Brera di Novara ed è un soprano leggero. Il giovane, invece, a Novara è arrivato [redacted] ambulanza. La passione per la bicicletta gli è costata cara. Stava girando il mondo [redacted] due ruote ma nei pressi [redacted] Vercelli, due mesi fa, è stato travolto da una macchina ed [redacted] finito nell'ospedale vercellese in coma.

I medici lo hanno strappato alla morte e quando le sue condizioni sono migliorate lo hanno trasferito all'ospedale Maggiore [redacted] Novara per gli interventi [redacted] neurochirurgia necessari a rimetterlo in sesto. Aveva infatti problemi alla colonna vertebrale oltre a [redacted] gamba fratturata e un trauma cranico.

Quando il giovane Kim è uscito dal coma [redacted]dici e infermieri dell'ospedale novarese [redacted] sono trovati in difficoltà: quel malato - che pure aveva bisogno [redacted] capire cosa gli dicevano e di spiegare i suoi malanni - [redacted] parlava che [redacted] coreano. Inutili i tentativi di comunicare con lui in inglese o in francese.

[redacted] quel punto si è mosso il settore dell'ospedale che si occupa delle pubbliche relazioni e dopo contatti [redacted] la prefettura, l'ufficio stranieri della questura, [redacted] stata trovata una coreana attraverso il «coordinamento extracomunitari» istituito dall'Amministrazione provinciale [redacted] Novara.

Ed ecco entrare in scena - in questa sorta di favola di mezzo agosto - Kang Seo Jung, Rugiada, per l'appunto. La ragazza vive [redacted] Novara da un anno perché ha scelto [redacted] studiare canto in questa città che definisce tranquilla [redacted] a misura d'uomo. E poi [redacted] in Italia, il paese del bel canto! Quale posto migliore per imparare?

Kim ricoverato in neurochirurgia riesce a farsi capire dopo due mesi

Nella foto a sinistra [redacted] vede Rugiada **Kang Seo Jung** ascoltare il connazionale **Sung Kwan Kim**. A destra la ragazza mentre parla al telefono con i familiari del giovane ferito in un incidente stradale

Quando la direzione sanitaria dell'ospedale Maggiore l'ha contattata Kang Seo Jung [redacted] avuto un momento di perplessità. Non era mai [redacted] un ospedale e te[redacted] di impressionarsi. Ma poi [redacted] è fatta forza. «Sono una donna - si [redacted] detta - e se c'è bisogno di me debbo andare». Così Rugiada si è presentata in ospedale, nella divisione di neurochirurgia dove ha incontrato Kim. Dopo un paio di mesi [redacted] «isolamento» finalmente il giovane coreano ha potuto farsi capire. Rugiada ha reso comprensibili le domande dei medici e le risposte del suo connazionale. Non solo: grazie a lei Kim ha finalmente potuto far capire la sua avversione per la carne [redacted] le altre [redacted] preferenze alimentari. E al personale dell'ospedale non [redacted] parso vero di vederlo «finalmente» sorridere [redacted] poterlo accontentare.

Kang Seo Jung - che si chiama anche Cristina - ha telefonato su incarico dell'ospedale in Corea ai familiari del giovane ferito dando loro, dopo mesi [redacted] trepidazione, notizie fresche [redacted] confortanti del loro figliolo. La ragazza ha anche parlato sempre su invito dei responsabili dell'ospedale col consolato di Corea a Roma.

Adesso, soddisfatta di essersi resa utile, Rugiada si [redacted] rintanata nella sua casa novarese. A settembre l'aspetta l'esame di ammissione al conservatorio [redacted] lei vuole presentarsi preparata.

«Poi - dice - mi aspettano i quattro anni di studio per diplomarmi. Novara? Sì, [redacted] contenta di averla scelta».

Marcello Sanzo

LETTERE AL GIORNALE

Servono lavori in stazione [redacted] Novara

Complimenti per...la manutenzione! Stazione di Novara, lunedì 11 agosto, ore 7.30. Il mio treno ha un ritardo [redacted] una decina [redacted] minuti. Ho tutto [redacted] tempo per acquistare [redacted] supplemento rapido per Torino e il giornale.

Con calma mi avvio verso [redacted] binario [redacted] [redacted] nel sottopassaggio, provvedo ad obliterare, ovvero timbrare, il biglietto prima della partenza. In caso di inadempienza [redacted] prevista un'ammenda di almeno 10 mila lire.

La macchinetta non funziona. Passo alla successiva. Non «funge» neppure quella [redacted] la terza e la quarta. Della quinta è rimasto solamente il supporto. L'altoparlante annuncia l'arrivo del treno. Panico!

Torno sui miei passi. Risalgo [redacted] scale, vado verso un'altra obliteratrice. Anche questa [redacted] funzionante; delusione anche [redacted] sesta macchinetta (ho escluso dal conteggio quella di cui esisteva solo il supporto). Il mio sguardo preoccupato incontra quello di un vecchio amico. Capisce subito la situazione e mi indica un'obliteratrice, a pochi metri [redacted] distanza: «E' l'unica che funziona», mi dice. Ha ragione, c'è la coda [redacted] utenti.

Nessun commento, se non fare i complimenti [redacted] responsabili della stazione Fs di Novara! Responsabili che, [redacted] decidessero di far ricorso ai manutentori, potrebbero far riattivare la fontanella posta sul binario tre, lato Torino, collocata in occasione dei mondiali [redacted] calcio del '90 [redacted] non funzionante da quasi un anno.

Infine, un suggerimento. Perché non dotare il sottopassaggio, lungo 80-100 metri e frequentato quotidianamente da migliaia di persone, di qualche cestino per l'immondizia. Non ce n'é uno, e anche le persone più civili si sentono autorizzate a buttare i loro rifiuti dove capita.

Franco Tosca, Novara

[redacted] lettere vanno indirizzate alla redazione de «La Stampa», corso [redacted] Vittoria 2, 28100 Novara. Si consiglia di non superare le 25 righe [redacted] testo. Il mittente è pregato di aggiungere il proprio indirizzo, completo di eventuale recapito telefonico.

NUMERI UTILI

AUTOAMBULANZE

Novara: tel. 627.000; **Arona:** tel. (0322) 51.61; **Borgomanero:** tel. (0322) 84.81; **Domodossola:** tel. (0324) 46.600; **Galliate:** tel 862.222; **Oleggio:** tel.93.500; **Omegna:** tel (0323) 61.900 - 83.669; [redacted] **Toce**. tel. (0323) 848.558 - 865.000; **Stresa:** tel. 0323/33.360; **Trecate:** tel. 777.900.

Verbania: tel. (0323) 405.000 - 556.000 - 556161/squadra naut. sal[redacted] (0323) 519.100; **Baveno:** tel. (0323) 924.222; **Mergozzo**: tel. (0323) 80.705; **Orta:** [redacted]. (0322) 911.900; **Grignasco:** S.r.e tel. (0163) 418 617; **S. Maurizio d'Opaglio:** tel. (0322) 967.458, **Lesa:** tel. (0322) 76.997; **Piedimulera:** tel. (0324) 83.185Volontari cri P.A. Gres **Sizzano** (0321) 820560

GUARDIA MEDICA

[redacted]: tel. 62.60.00; **Arona:** [redacted]. (0322) 51.61; **Borgomanero:** tel. (0322) 81.500; **Domodossola:** [redacted]. [redacted] 491.334; **Oleggio:** tel.96.00.47; **Omegna:** tel. (0323) 868.111; **Stresa:** tel. (0323) 31.844; **Verbania (Pallanza)**: tel. (0323) 541.318

FARMACIE

[redacted] **NOVARA**: *Comunale*, c.so Risorgimento, 90 tel. 47.42.94 (apertura dalle 8,45 alle 20,15 cont.; dalle 12,30 [redacted] 15,15 a battenti chiusi, con obbligo di ricetta medica urgente e diritto addiz. [redacted] L. 3.000) e *Del Rosario*, [redacted] Mazzini, 7 tel. 61.23.54 (apert. con orario notturno dalle 8,45 [redacted] 8,45 del giorno seguente; dalle 21,30 alle 8,45 a battenti chiusi, con obbligo di ricetta medica urgente e diritto addiz di L. 7.500). Per tutta la **Provincia**, la reperibilità notturna sarà su chiamata, dietro presentazione di ricetta mediche urgenti.

San [redacted] **Sesia:** *Boca*, piazza V. Veneto, 1 tel. 83.42.27.

Galliate: *Mantellino*, p. Martiri della Libertà, 1 tel. 86.11.97.

Dormelletto: *Repossi*, c.so Cavour, 102 tel. (0322) 49.71.31.

Bellinzago Novarese: *San Pietro*, via Matteotti, 24 tel. 98.116.

Borgomanero: *Ruva*, c.so Garibaldi, 82 tel. (0322) 81.541.

Suno: *Brigatti*, via Matteotti, 2 tel. (0322) [redacted].

[redacted] **(Pallanza):** *Giussani*, vl. Azari, 76 tel. 0323/55.63.42.

Bee: *Gavinelli*, via Farinet, [redacted] 0323/56.514.

Cannobio: *Catalucci*, via Domenico Uccelli, 18 tel. 0323/70.176.

Omegna: *Lapidari*, p. XXIV aprile tel. 0323/61.439.

Trontano: *Calderara*, str. St. 337 della Vigezzo, 9 tel. 0324/24.24.03.

Pallanzeno: *Guerra*, via Sempione, 64 tel. 0324/51.932.

Macugnaga: *Grandi*, p. Municipio, 10 tel. 0324/65.057.

DA NON PERDERE

Feste

Liscio e birra [redacted] Rivano

Liscio, birra e grigliate «doc» alla Festa Rivanese che si svolge oggi pomeriggio e stasera. L'appuntamento [redacted] nella struttura allestita dal comitato [redacted] Rivano di Borgomanero. [m. g.]

Sagre

S.Rocco e Confraternita

A Gambolò iniziano oggi i festeggiamenti della festa [redacted] San Rocco, organizzati dall'omonima Confraternita fondata nel 1576. Il programma prevede la Messa solenne alle 9,45, mentre alle 21 si terrà la benedizione eucaristica, seguita da un rinfresco per tutti i gambolesi. Domani dalle [redacted] ci sarà la tradizionale processione con l'offerta dei doni, seguita dall'incanto. La festa sarà chiusa da una serata danzante. [c. br.]

Festa

Oggi danze e cenone

Cenone di Ferragosto oggi alle 12,30 al Parco Morè di Grignasco, e stasera alle 21 spettacolo con Leo Bizzi. Naturalmente si balla sotto il tendone allestito dalla Pro Loco. [m. g.]

Spettacolo

Classica al Borgo

«Viaggio tra opera buffa e operetta» è il tema dello spettacolo promosso dall'Assessorato alla cultura e dalla Pro loco domani alle 21 in zona Borgo di Cannobio. Il tenore Cha Jeong Sik, il soprano Kim [redacted] Jung e il pianista Andrea Albertini presentano [redacted] programma di arie famose di Mozart, Donizetti, Rossini, Puccini, Mascagni, Lehar, Gershwin e altri autori. L'ingresso è libero. [p. cr.]

[redacted]

I «Sabati» [redacted] Mergozzo

A Mergozzo domani ultimo appuntamento con la seconda edizione de [redacted] sabati del villaggio». Le bancarelle [redacted] nel centro storico. Dalle 21. [p. cr.]

Festa

La «Rossa» a Granozzo

Continuano gli appuntamenti gastronomici e musicali alla Festa Rossa di Granozzo. Stasera alle [redacted] si balla con l'orchestra di Claudio Rey, domani alla stessa [redacted] c'è Mira Torriani. Sono promossi anche [redacted] sottoscrizione a premi, giochi vari e poi mostre [redacted] dibattiti. [b. c.]

Ritrovi

Si balla [redacted] il pds

A Borgo Ticino è ancora «Festa de L'Unità». [redacted] p[redacted] alle 12 e poi in serata, dopo la cena, si balla con l'orchestra Arbore. Domani sera alle [redacted] la cena con specialità locali e poi le danze con Claudio Rey. [b. c.]

Musica

In Val Strona i «Ma Gia»

Si fa festa con la Pro Loco oggi a Massiola Val Strona. Dalle 21 suonano i «MaGia», ovvero Massimo Vigotti e Giampiero Danesi. [b. c.]

Piano bar

Sotto le stelle [redacted] Belgirate

Piano bar sotto le stelle per tutto il week end all'hotel Milano di Belgirate. Si suona sulla grande terrazza a lago. L'ingresso è libero. [b. c.]

Per chi resta in città, tante proposte dai locali giovani di Novara e Vco

Ferragosto in discoteca o nei pub

Danze e party sulle spiagge dei laghi

Arriva Ferragosto ed esplode la voglia di divertirsi sono le stelle Per chi può andare al mare e deve rimanere in città tante sono le offerte dei locali dedicati ai giovani a Novara Vco e vicino fantartand lombardo

Ferragosto è anche musica live, danze in discoteca e feste in riva al lago. Ecco qualche suggerimento su come e dove trascorrere la notte più calda dell'anno nei locali di Novara, Vco e province limitrofe.

NOVARA. Festa di Ferragosto con musica live alla «Cavallotta». Dalle 22.

Si balla nel giardino estivo della discoteca «Celebrità». Dalle 23.

Party di Ferragosto ballando a bordo piscina a «Casa Miguel». Al... giradischi, il deejay Federico. Domani tocca a Fabio.

SILLAVENGO. Ferragosto di stampo culinario a Tanimento al Castello: dalle 21 è possibile gustare le specialità novaresi, paniscia, polenta, frittura, gorgonzola e salumi tipici.

Marco Biondi, animatore del network milanese Radio Deejay, è ospite del «Ferragosto invoriese» organizzato dalla Pro Loco di Invorio. Nel parco di largo Alpini riproporrà i pezzi più ballati del momento. In programma anche il concerto dei Satura Lanx.

Tre serate, da stasera a domenica, con la festa della birra all'«Omnidieta» di Colmonte. Proiezione di video e musica rock.

MIASINO. Specializzati nelle covers dei «Nomadi», sono i «Live», di scena dalle 22,30 al Pub» di Pisogno.

A tutto rock dalle i «Keta», che si esibiscono sul palco del music pub «Lido».

ARONA. Si balla con i mix di Nino dj alla discoteca «Giardino». Genere revival e commerciale. Animazione a cura di Ivana, Laura & C.

ARONA. Serata dedicata alla musica latino-americana sulla nuova pista del «Battello», saldamente ancorato nel porto di Arona. La selezione musicale sarà a cura di Sabrina alla consolle.

Covers rock con i «Karisma» al roadhouse «Waco's». Domani sera arriva lo spumeggiante Truz dei Kim & Cadillac.

Notte di Ferragosto in riva al Lago Maggiore, al discobar «Lido», ballando commerciale e revival dalle 23.

Sono i «Blue Hats» (stasera) e i «Free Bird» (domani) ad animare il «Mc Gill's» di Brisino. Dalle 22,30.

Prosegue sulla spiaggia del Lido di Carciano «Birra e sport», organizzata da «Bici & Company». Beach volley, roller blade, e beach con Jimmy Brown. Dalle 18.

VERBANIA. La «Level Blues Band» di Giancarlo Schinina suona, domani sera, dalle 22,30 all'«Osteria del Castello» a Intra. Genere blues.

FORMAZZA. Doppio appuntamento con Gigi Savoini, in arte «Beethoven», al bar Brunni di Ponte di Formazza. Stasera e domani dalle .

balla su due piste nel giardino estivo alla discoteca «Le Cave». In programma la notte più fredda dell'anno con tanti ghiaccioli in omaggio.

Per i concerti di «Valsesia Jazz», appuntamento alle 21 in piazza: di scena Claudio Allifranchini e la sua «Wally's big band».

MILANO. Ferragosto in riva ai navigli con tanta musica per palati fini allo «Scimmie» di via Sforza. Stasera di scena i «Soulness», domani tocca alla «Dynamite Band» di Max Prandi.

A CURA DI Marco

Da «Space Jam» al «Ciclone»

Guida ai film di oggi e domani

Bugs Bunny, Silvestro e i campioni della Nba in «Space Jam», stasera al «Broletto»

NOVARA. Weekend in città? Perchè no, può essere una serata piacevole scegliendo di guardarsi un bel film al cinema. E le alternative certo non mancano, tanto più che a Novara, oltre al cinema al Broletto, che propone per stasera «Space Jam» e per domani «Spiriti nelle tenebre», riaprono Vittoria (domani Mai dire Ninja) e Eldorado (domani Sulle tracce del testimone).

A **Cameri**, all'Oratorio (sempre domani) si potrà assistere a un succoso dell'ultima stagione cinematografica, «Il Ciclone» di e Leonardo Pieraccioni e la prorompente Lorena Forteza.

Ad **Arona**, nel cortile all'aperto del cine San Carlo, stasera e domani il «Ciclone».

A **Borgomanero** domani riapre il cinema Piccolo: si proietta «Ultimo appello». Per il cinema all'aperto la proposta è «Spiriti nelle tenebre».

A **Orta San Giulio** viene proiettato stasera il film di Enrico D'Alò, «La Freccia azzurra» tratto dall'omonimo racconto di Gianni Rodari. Appuntamento alle 21 nella piazza della chiesetta di Legro d'Orta.

A **Verbania**, al Sociale di Intra viene presentato stasera e domani «Potere assoluto», mentre al Vip stasera il «Ciclone» e domani «Bugiardo bugiardo». [m. p.]

A Cureggio

Arrivano Gino Latilla e Carla Boni

Domani sera sono a Cureggio Gino Latilla e Carla Boni, due ex dell'orchestra Angelini Anni 50-60

CUREGGIO. Due indimenticabili ugole d'oro, Carla Boni e Gino Latilla, domani alle 21 si esibiscono nei giardini pubblici. Lo spettacolo è gratuito, offerto dal Comune.

L'anno scorso a Cureggio era stata ospitata Nilla Pizzi e gli organizzatori si erano spaventati: mai vista tanta gente. Due ore a bocca aperta ad ascoltare la «regina», che aveva cantato in diretta venti pezzi.

Quest'anno tocca a Carla Boni e Gino Latilla, due ex fuoriclasse dell'orchestra Angelini anni '50-'60. Sono stati sposati, sono divisi da quasi 20 anni, ma artisticamente la coppia funziona ancora. Lei ha vinto il Festival di Sanremo del '53 con la splendida «Viale d'autunno» di Giovanni D'Anzi, lui quello dell'anno dopo con la lacrimevole Tutte le mamme di Bertini. Hanno un repertorio inesauribile E una carica straordinaria. [s. b.]

IL CALENDARIO DELLE SAGRE

Dall'albo ricordi «Palio degli asini», la manifestazione in programma oggi pomeriggio a Premosello. Tra le attrazioni la sfilata degli sbandieratori di Lucca e cavalieri del centro ippico di Tenso

A Pettenasco la «pesciolata», bancarelle artigiane a Pallanza

L'itinerario del folclore

Protagonista la gastronomia locale

VERBANIA. Dai mercatini alla gastronomia, alla corsa degli asini. Ecco proposte dalle località delle due province. Per chi trascorre la sera di Ferragosto a **Verbania** c'è solo l'imbarazzo della scelta. A Madonna di Campagna è aperta la rassegna Arti Artigiane Verbano e si può assistere al concerto del coro della cattedrale inglese di Exeter. Le vie del centro storico e del lungolago Pallanza ospitano un'edizione straordinaria festiva delle «Bancarelle del venerdì sera», mostra mercato di antiquariato e artigianato, mentre sul lungolago di Suna prosegue la «Festa d'estate» con uno spettacolo di musica italiana. Musica e gara di ballo sono in programma in piazza lago a **Margozzo**, la «Folkermesse» i Tendachent a **Cannobio**. Il Ferragosto isolano dell'Isola Pescatori è caratterizzato in particolare nel pomeriggio dalla sagra del pesce e alla sera dalla suggestiva processione delle barche illuminate. Appuntamenti serali di sabato sono a **Verbania** a Villa Giulia con il gruppo cubano «Creación Show», a **Cannobio** con un concerto pezzi d'opera e operetta. A **Miazzina** balconi fioriti, un concorso di pittura per bambini e altre iniziative. A **Pettenasco**, sotto l'Eurotenda, c'è la «pesciolata», a partire dalle 20 di stasera. A **Gignese** sono previste serate gastronomiche, ballo e tante iniziative, che coinvolgono anche la frazione Vezzo. Sempre a Gignese, domani c'è la tradizionale festa di San Rocco.

In Ossola. Tutto pronto a **Premosello** per il palio degli asini che si correrà oggi pomeriggio nel centro della bassa Ossola. E' è appuntamento tradizionale di Ferragosto che richiama ogni anno migliaia di persone.

Dall'Isola dei Pescatori parte la processione di barche illuminate

Nata nel 1946 come semplice corsa degli asini, la manifestazione si è rivitalizzata negli Anni Ottanta diventando un vero e proprio palio fra rioni e frazioni Premosello che nell'occasione stati denominati «cantoni» e partecipano alla gara con bandiere, striscioni e divise colori. Al cantone vincitore, oltre al trofeo per il fantino, va quadro che rappresenta un davanti al caratteristico campanile di Premosello, opera del pittore Aldo Primatesta di Colloro. La presentazione del palio con la sfilata fantini, asini, vallette con le insegne e i colori dei cantoni è prevista per le 16. Alle 17 sarà la corsa a cronometro individuale, alle 18 la prova in linea che deciderà il cantone vincitore.

A **Calasca**, in valle Anzasca, la festa dell'Assunta sarà celebrata al Santuario della Gurva con la partecipazione della milizia tradizionale, istituzione ultracentenaria. A **Bognanco** è prevista la patronale con incanto delle offerte al piazzale delle Terme. [r. s.]

Stanotte a Suno

I santi Genesio sono di scena in piazza

SUNO. Ferragosto la sacra rappresentazione «De Santis Genesiis»: un modo suggestivo per festeggiare la ricorrenza d'estate. L'appuntamento è stanotte alle 21,30 in piazza Castello. Si replica il 21.

Lo spettacolo vede la cooperazione di varie compagnie della provincia: il Centro di Sperimentazione Teatrale, la Corte dei Miracoli, L'Ombra, il Teatro di Carta e un'orchestra.

La storia è ricavata da due libretti ottocenteschi del pievano di Suno, Andrea Borlandelli, e narra le vicende dei due santi del paese, di Genesio, uno anche patrono degli artisti.

La vicenda è stata trasformata in canovaccio teatrale da Guido Tonetti, direttore del Cst e regista dello spettacolo. Le musiche sono scritte da Marino Mora, Arona. In scena ci saranno l'orchestra di flauti della Società Filarmonica di Villadossola, il quartetto d'ottoni sunese con Maurizio Sacchi, Andrea Cupia, Claudio Bovio e Roberto Andriollo; il progetto di Antonio Guolini. [m.g.]

A Maggiora

Prosa e band cinque giorni di allegria

MAGGIORA. La festa di mezza estate si unisce alla patronale, che cade il 18 agosto. Dal ieri fino a lunedì al centro comunitario ex casa Finazzi, una casa settecentesca ristrutturata, sono previste alcune manifestazioni, che s'iniziano alle 21. Appuntamento stasera con la musica dal vivo: si esibiscono band della .

Sabato tocca invece alla prosa, con la commedia «Luna di miele dopo i suicidio», messa in scena dalla compagnia maggiorese «Chiaroscuro».

Seguirà uno spettacolo di immagini e rievocazioni «Questa cara vecchia Maggiora 2», una serie di immagini sullo sviluppo del paese. I golosi si daranno appuntamento sotto i portici dell'antico cortile, per gustare specialità gastronomiche che saranno proposte dagli organizzatori durante la giornata e all'ora di cena. Nuovo appuntamento la musica dal vivo lunedì di stasera oltre band, con un repertorio di rock e hit delle hit parade internazionali. [c. m.]

Stasera musica e vini sotto le stelle all'hotel San Rocco, sul Lago d'Orta

Note in tour da Vienna a Broadway

Recital di soprano e basso accompagnati dal piano

ORTA. Da Pergolesi a Donizetti e Rossini per arrivare poi alle romantiche arie delle operette di Lehar. Delizieranno alle 21 i frequentatori festival sulla Terrazza dell'Hotel San Rocco sulla rive del Lago d'Orta.

Il recital di Ferragosto, coordinato dal direttore artistico Alessandro De Bei, ha un titolo accattivante «Vianna-Roma-Broadway e ritorno». E' un viaggio musicale che va dalla lirica del repertorio classico grandi maestri italiani del '700, alle arie belle-époque della «Vedova Allegra», fino a Gerahwin, Cole Porter, Frederich Loewe brani di «My fair lady» e a Harold Arlen con il «Mago di Oz». Un programma che comprenda pagine di raffinata popolarità affidate all'esecuzione di un cast di ottimi professionisti.

Il soprano Linda Campanella, vincitrice di importanti concorsi internazionali, ha cantato nelle «Nozze di Figaro», nel «Matrimonio Segreto» e nel «Don Pasquale». E' allieva di Renata Scotto.

Il basso Matteo Peirone, già noto al pubblico del San Rocco che già l'ha applaudite nelle precedenti edizioni dei concerti, è personaggio gradevole, colto, estroverso. In Italia è fra i più quotati interpreti dei ruoli riservati ai caratteristi nel melodramma. Ha debuttato al Teatro Regio Torino nell'«Elisir d'Amore»; ottime anche le interpretazioni nella «Cenerentola» rappresentata a Mantova e Pisa. Peirone, laureato in lettere classiche, svolge con un'intensa attività concertistica.

Al pianoforte siederà il maestro Andrea Albertini, direttore del «Giuseppe Verdi» del Teatro Fraschini di Pavia e della scuola di perfezionamento du Franca Mattiucci. Ha accompagnato in concerto diversi noti solisti fra cui il baritono Piero Cappuccilli ed ha inoltre realizzato colonne sonore per il cinema.

Il soprano Linda Campanella ha già vinto concorsi internazionali ed è allieva di Renata Scotto

La serata si concluderà con la degustazione delle specialità dello chef con vini di qualità. Il costo, tutto compreso, è 26 mila lire. E' consigliabile prenotare telefonando allo 0322-911977. [r. b.]

Gli appuntamenti di oggi e del fine settimana

Un cornet ricco di concerti dedicati ai grandi autori

VERBANIA. Ferragosto ricco di concerti per «LagoMaggiore-Musica» e la rassegna gemella «Lagod'OrtaMusica». Il calendario oggi e domani propone agli appassionati di classica appuntamenti con autori di prestigio. Si fa musica d'autore anche al parco del Veglia.

Stasera alle 21,30 nel santuario di **Madonna del Sasso** il «Concentus consort» suona la «Musica del mistico medioevo». Tipici dell'epoca e dal timbro particolare gli strumenti dei due musicisti Cecilia Szak (liuto e viola da gamba) e Pter Levai (cromorno, bombarda, cornamusa e flauto dolce). La serata si replica domani a **Balgirate** alle 21,15 nella Chiesa Vecchia.

Ad **Angera**, nella chiesa di Sant'Alessandro alla 21,15, si esibisce Gruppo da camera «Amarilli». Il concerto è per clarinetto, violoncello e pianoforte con la partecipazione del soprano Anna Chierichetti. Il programma è un omaggio a Brahms e Schubert.

Ancora domani sera, alle 20,45 a **Orta**, nel suggestivo scenario dell'isola San Giulio (sala Eleonora Tallone) appuntamento d'eccezione con la giapponese Yuka Imamine, vincitrice del 1° premio al Concorso pianistico internazionale Alessandro Casagrande '96. Due grandi autori nel suo repertorio domani sera: Mozart e Schubert.

Si conclude la rassegna «Estate musica '97» organizzata dalla Comunità montana Valle ossola e Comune di Mergozzo. Alle 10,30 nel **Parco naturale dell'Alpe Veglia** il Consort Brass proprone un itinerario musicale per tromba (Ezio Fobelli e Massimo Martinal), corno (Alessandro Dosio), trombone (Andrea Zatti) e tuba (Lorenzo Blanc). Alle 21 nella sala del parco si esibiscono musicisti mergozzesi. [b. c.]

I BIG DELLA LEGGERA

A Omegna Oxa, Concato, Rey, Stadio e la Berti

Tante stelle illumineranno le notti di festa per S. Vito

OMEGNA. Parata di stelle per San Vito. Per festeggiare il compatrono, la città animerà le più voci della musica leggera. Per intensa serate di successi.

Ad aprire la parata sarà già sabato prossimo, 23 agosto, il complesso degli Stadio, già «spalla» grandi artisti come Lucio Dalla, Gianni Morandi, Patty Pravo, Vasco Rossi e Francesco De Gregori.

Sull'onda dell'amarcord della musica degli Anni Sessanta e Settanta, Omegna Orietta Berti: martedì proporrà i pezzi che l'hanno resa famosa in trent'anni di carriera. La sera successiva sarà la volta invece di Marina Rey, la reginetta della musica italiana, vincitrice di «Un disco per l'estate».

Sul palco di Vito giovedì 28 salirà invece Fabio Concato, il maestro delle ballate jazz e blues. Un concerto da non perdere come quello di venerdì 29 quando sarà la bella e brava Anna Oxa, una delle cantanti italiane più spumeggianti e complete.

Anna Oxa porterà a Omegna i suoi maggiori successi venerdì 29 agosto per la festa di San Vito

Come tradizione tutti gli spettacoli, che si tengono in piazza Salera, sono gratuiti. Da non perdere però, tra una canzone e l'altra, i grandiosi spettacoli pirotecnici sul lago che si tengono domenica 24 e domenica 31 Agosto. [v. a.]

A Borgomanero spunta un altro volto misterioso

L'immagine, attrattiva dell'estate nel Cusio

ORTA. L'effetto Padre Pio si estende: ieri a Borgomanero è sparsa la che in via Novara, sulla facciata di una disabitata poco oltre la parrocchia di San Gottardo, era comparso un altro volto misterioso, a cui qualcuno aveva già dato connotati religiosi.

Don Angelo Ugliona, il rettore di San Gottardo, fa subito chiarezza: «E' un'immagine Crocifisso Boca, dipinta moltissimi anni fa, probabilmante nell'Ottocento, e già in passato alcuni cittadini erano intervenuti per salvarla».

Che pensa dell'interesse eccezionale che sta suscitando l'episodio di Orta? «Viviamo in un'epoca in cui tutto che assume carattere particolare suscita curiosità - dice don Angelo - perciò non mi stupisco di quanto accadendo. Non intervengo sulla veridicità dell'immagine, anche perchè non l'ho vista, ma faccio solo due osservazioni: in ogni caso anche solo una 'traccia', magari immaginaria, di padre Pio, scatena tanto interesse significa che c'è davvero bisogno spiritualità e quel grande personaggio risponde a questo bisogno. In secondo luogo abbiamo i muri delle nostre città imbrattate dagli spray e nessuno chiede di cancellare quelle oscenità: perchè allora prendersela con un'immagine che in ogni caso ha il merito di suscitare pensieri positivi?».

Davanti alla chiesetta di San Rocco l'assembramento della gente è in costante aumento: tutti i turisti che arrivano ad Orta vogliono ormai sapere subito dove trova la «Casa di Padre Pio» e si dirigono immediatamente verso il luogo dove trova l'immagine.

Don Angelo Ugliona è il rettore a San Gottardo la frazione Borgomanero dove sarebbe affiorato un altro volto

I commenti sono i più disparati, ma sono molti a vedere quel profilo l'identikit frate di Pietrelcina. «Si vede molto bene, è un'immagine nitida», commenta Piera Orlandelli, anche Elio Gattoni convinto che il caso-padre Pio non sia per niente un espediente turistico: «Questo personaggio ha detto che dopo la sua morte avrebbero parlato di lui anche le pietre: è accaduto in molti luoghi che sia comparsa la sua immagine, perchè dev'essere così strano che si sia anche ad Orta, dove abbiamo san Giulio e san Francesco?».

Agli uffici dell'azienda promozione turistica c'è un via di persone che chiedono informazioni sul palazzo ormai più celebre del paese, ed è atteso per i prossimi giorni un gruppo da San Giovanni Rotondo che verrà ad Orta studiare in modo scientifico il fenomeno.

Il è comunque destinato ad avere un seguito anche il prossimo anno: Fabrizio Morea, che sta organizzando la manifestazione «Un paese dipinto» nella frazione Legro, annuncia che è in cantiere l'idea di collegare l'iniziativa con la vicenda di padre Pio.

«Ci hanno già telefonato degli artisti che vorrebbero ispirarsi alla vita di Padre Pio da dipingere alcune facciate delle abitazioni di Legro. E' un'idea che senz'altro prenderemo in considerazione, anche perchè questa vicenda sta suscitando un interesse enorme in tutta Italia, e credo che sia opportuno valorizzarla».

Dalla parrocchia di Orta non giungono commenti ufficiali: don Erminio Barberis ha effettuato alcuni sopralluoghi, attende di verificare le immagini scattate col teleobiettivo prima di esprimersi sulla vicenda.

Per oggi è intanto atteso un autentico afflusso-boom di persone in queste sere la piazzetta di San Rocco è stata affollata sino a fonda.

Marcello Giordani

Sopra, il mercato di piazza Motta sotto, Piera Orlandelli ed Elio Gattoni

La piazzetta di San Rocco è affollata dai numerosi turisti e curiosi che scattano fotografie del palazzo

A Grignasco

I cacciatori «Abbattiamo i cinghiali»

GRIGNASCO. I cacciatori chiedono di poter intervenire nell'abbattimento dei cinghiali che infestano Parco Fenera e protestano contro il decreto regionale.

E' Angelo Zonca, di Gargallo, dei portavoce dei cacciatori della zona, a sollevare le proteste: «Quello che è stato deciso dalla Regione è inconcepibile: noi cacciatori paghiamo un sacco di tasse, costretti a prendere fegiani che arrivano dall'Est e non valgono niente, e quando ci i capi da abbattere nel dei cinghiali, siamo tagliati fuori».

Zonca afferma in Toscana la caccia al cinghiale è regolamentata aperta a chi paga il tesserino, preannuncia azioni con le associazioni ambientaliste per evitare che l'abbattimento sia circoscritto ai guardiaparco.

Al Parco del Fenera replicano che le normative emesse sono precise e non ammettono deroghe: «L'abbattimento intanto non sarà casuale ma ben regolamentato; inizieranno i guardiaparco e soltanto dopo, se ci sarà necessità, potranno subentrare i cacciatori. Questo è comunque da decidere».

Le incursioni dei cinghiali comunque proseguono, e stanno mettendo in crisi l'intera agricoltura della zona: i porcastri hanno già divorato tutte le patate ed ora sono i vigneti a rischiare di finire le loro zanne. [m. g.]

All'Arona calcio

Le fiamme distruggono la sede

ARONA. Ferragosto di fuoco per l'Ac Arona. E' andata distrutta la sede di via Montenero, nei pressi di Mercurago, quella che destinata alle formazioni giovanili ed usata per gli allenamenti serali della prima squadra. Le fiamme hanno divorato mobili ed ili, attrezzi sportivi, un televisore ed altre apparecchiature. Distrutti l'impianto elettrico e quello telefonico. L'incendio è divampato in pochi minuti trovando esca nei rivestimenti in legno pareti soffitti. Una donna ha notato fiamme da condominio, che si affaccia su via Montenero e ha dato l'allarme facendo intervenire i vigili del fuoco dalla stazione di Mercugago che distano solamente 200 metri.

Il professor Bruno Rossi, neo presidente dell'Arona, ha detto: «Eravamo stati su quel campo poche ora prima ed uscendo chiuso porte e cancello. Qualcuno è entrato dal retro, ha infranto un vetro e forse gettato qualche liquido infimmabile che ha provocato l'incendio. Questo è un guaio che influisce sulle nostre già misere finanze». Il campo di via Montenero proprietà della Curia Novara, ma il scorso il comune di Arona lo aveva acquistato per 750 milioni, destinandolo all'Arona Calcio. Il presidente Rossi ha precisato che la squadra si radunerà comunque lunedì 18 agosto, però sul campo di via Montezeda. [a.bott.]

Operazioni a largo raggio di carabinieri Novara e provincia

Vacanze sicure, sei arresti

Arona, nomade ruba oltre cento rasoi

NOVARA. L'operazione «vacanze sicure» continua a dare frutti: altri sei arresti eseguiti dai carabinieri di Novara e provincia nel quadro dei servizi atti a fronteggiare gli episodi di microcriminalità in questo periodo di ferie estive.

I carabinieri della stazione Trecate hanno fermato l'altra notte Alessandro Noja, 27 anni, sedicente senza fissa dimora. E' stato sorpreso a bordo di una Renault rubata il 31 luglio a Somma Lombardo. E' stato sottoposto a fermo di g., convalidato dal che ha disposto la custodia cautelare in carcere.

Arrestato a Novara per rapina una prostituta una settimana fa, dopo alcuni giorni era dei «domiciliari». I carabinieri lo hanno trovato e ripreso a San Nazzaro Sesia. Si tratta di Leonardo Padalino, 18 anni. E' stato condannato a mesi con la condizionale, ma gli è stato confermato provvedimento degli arresti domiciliari.

Singolare furto avvenuto al supermercato Uni di Arona: Lidia Scurtu, 18 anni, rumena domiciliata a Torino, aveva rubato 136 confezioni di Gillette del valore complessivo di un milione. E' stata smascherata e arrestata dai militari del nucleo radiomobile. Ancora ad Arona è finita in manette Maria Luiz Epinosa, peruviana di 25 anni: aveva rubato due telefonini dal negozio «Telemarket». Sempre ad Arona sono state scoperte in un appartamento di via Moncucco 4 due nomadi minorenni. I carabinieri di Arona hanno invece fermato alla crociera di Orta, Pierino Bottini, 53 anni, di Torino. Era colpito da un ordine dovendo scontare 3 mesi per falsità ideologica. [m. p.]

BORGOMANERO

In tilt computer Inps

Il computer dell'Inps va in tilt e migliaia pensionati vedono addebitare per errore un rimborso molto più alto del previsto. Momenti di apprensione, ed in qualche caso di vero e proprio panico, per numerosi titolari di pensione, che si sono visti recapitare dall'Inps un modulo che prevedeva un rimborso moltiplicato rispetto alla cifra corretta. A sbagliare stato computer, e fortunatamente gli addetti dell'Inps si sono accorti dell'errore ed hanno provveduto ad inviare in questi giorni l'importo corretto. Nel frattempo i pensionati, allarmatissimi, si sono rivolti al sindacato per chiarimenti: «L'errore del computer - dice Giacomo Teli, sindacalista della Cisl a Borgomanero - riguarda i pensionati che compilano modello 730, che cioè dispongono di un altro reddito. Soltanto nella nostra zona 2.500, quindi l'errore ha creato parecchia apprensione».

A Oleggio e Marano

Attenzione ai falsi dipendenti Enel

MARANO TICINO. «Attenzione ai falsi dipendenti dell'Enel, nessuno di loro ormai si di casa in casa per riscuotere i soldi delle bollette, generalmente esistono altre forme di pagamento». L'invito alla prudenza arriva dal comando provinciale dei carabinieri di Novara, dopo l'ultimo tentativo di truffa sventato a Marano Ticino.

Nel pomeriggio di mercoledì, infatti, due uomini vestiti con le tute da lavoro dell'Enel si sono presentati all'abitazione della famiglia Marangoni.

Hanno b e gli è stato aperto: «Buongiorno, dobbiamo eseguire dei controlli sugli impianti e esaminare le ultime bollette», hanno chiesto gentilmente alla padrona di casa. La quale non si è fidata e ha chiesto di poter vedere il tesserino degli operatori. Spiazzati da questa richiesta, i due hanno battuto in ritirata, uscendo dall'edificio e salendo a bordo di una Fiat Tipo bianca. Le ricerche dei carabinieri della stazione di Oleggio sono in corso nella zona. [m. p.]

L'ABBONAMENTO. il migliore amico di chi legge La Stampa.
LA STAMPA

VENERDI' 15 AGOSTO
SIAMO APERTI
DALLE 9.00 ALLE 13.00
bennet
UN AMICO IN PIÙ
VERBANIA
CENTRO COMM.LE
VIA G. ROSSA

LA STAMPA & PUBLIKOMPASS
PUBBLICITÀ CHE VALE

C'E' «SPAGHETTI E LAGO BLU»

ARONA. Anche la Navigazione Lago Maggiore festeggia Ferragosto e con La Stampa offre un altro tagliando per la crociera di domani. E' «Spaghetti e lago blu», divertimento gastronomia: si salpa alle 21,30 Arona, 10 minuti più tardi da Angera. Il rientro ad Angera previsto alle 0,50. Mentre scorrono le suggestive immagini delle città rivierasche illuminate, a bordo si balla con i motivi proposti dal duo «Fabio e Marcella». costo è di 25 mila lire, riduzione del per cento a chi presenta il tagliando. [c. m.]

Elette a Baveno le «Miss Grand Prix»

Davanti a un folto pubblico, stipato all'inverosimile nella piazzetta di Baveno, si è svolta mercoledì le finale interprovinciale di Miss Grand Prix. In giuria, tra gli altri, anche sindaco Paolo Marchioni e il presidente della Pro Loco Baveno, Pierluigi Adami, organizzatore della assieme all'agenzia Dimensione Moda. I primi due posti sono andati a Elisabetta Liberale, 16 anni, di Limbiate (Mi) e Marisa Pigini, 19, di Intra. Premiate anche Laura Beltrami, 21 anni, di Baveno e Cristina Fiori, 22, di Crevacuore.

Il decreto di ampliamento dovrebbe essere formalizzato entro il mese

Si estende il parco Valgrande

A Premosello è già aperto un centro visite

DOMODOSSOLA. Si attende [illegible] giorno all'altro la pubblicazione sulla «Gazzetta Ufficiale» del provvedimento [illegible] ampliamento del parco nazionale della Valgrande con l'estensione [illegible] territori dei Comuni di Vogogna, Premosello Chiovenda [illegible] Aurano. La definizione della pratica è da tempo attesa dagli amministratori della zona per consentire all'Ente Parco di poter intervenire su [illegible] di particolare interesse naturalistico, paesaggistico e culturale.

L'apposito comitato tecnico-scientifico che era stato istituito per valutare la proposta di estensione aveva dato parere favorevole fin dallo scorso Dicembre. La pratica [illegible] poi [illegible] trasferita alla Corte dei Conti.

In un incontro con funzionari del ministero dell'Ambiente che [illegible] era svolto alla fine di Luglio, il sindaco di Vogogna Enrico Borghi aveva ottenuto l'assicurazione che il provvedimento [illegible] ampliamento sarebbe stato formalizzato entro il [illegible] Agosto. Era intervenuto anche il deputato piemontese Gianfranco Morgando, responsabile economico del Ppi, con un'interrogazione al ministro dell'Ambiente Edo Ronchi per velocizzare la definizione dell'istruttoria.

«Siamo riusciti - ha dichiarato Borghi - ad assegnare un canale privilegiato al parco nazionale della Valgrande, il cui ampliamento è stato preso in considerazione prima di altre richieste che interessano realtà significative come il parco nazionale d'Abbruzzo».

«Gli uffici ministeriali hanno in ogni caso pronta tutta [illegible] documentazione - ha aggiunto il sindaco di Vogogna - con la planimetria ufficiale che mi è stata mostrata [illegible] anteprima. Di positivo c'è che che nelle determinazione ministeriale sono state accettate le proposte di zonizzazione avanzate dalle amministrazioni locali. Ho anche fatto presente ai responsabili [illegible] ministero che la formalizzazione del provvedimento in tempi brevi consentirebbe all'Ente parco di concorrere a importanti finanziamenti Europei. La zona di ampliamento è infatti classificata obiettivo 2 per i contributi comunitari, i cui bandi sono stati aperti proprio in questi giorni. Sarebbe davvero una iattura se l'Ente parco non potesse concorrere per ritardi burocratici».

All'estensione è collegata anche l'approvazione [illegible] piano degli investimenti [illegible] Parco, la cui pubblicazione è stata sollecitata dal presidente dell'Ente Franca Olmi che ha ribadito l'importanza dello strumento per lo sviluppo futuro dell'area.

In attesa del provvedimento ufficiale, [illegible] Premosello hanno bruciato le tappe aprendo un centro visita e informazioni del parco Valgrande nella centrale «casa Fontana Rossi», che si affaccia su piazza Bolzani e sulla statale del Sempione. Nel centro sono esposti anche pannelli che riguardano le rocce ornamentali dell'Ossola, dalle lavorazioni più semplici a quelle artistiche [illegible] il [illegible] del Duomo di Milano. [a. v.]

L'ampliamento del parco nazionale sarà vitale per il futuro sviluppo dell'area

Ecomuseo

Insediato il comitato

PETTENASCO. Il comitato tecnico-scientifico dell'Ecomuseo del Lago d'Orta e del Mottarone, costituito dai rappresentanti designati dagli Enti e dalle Associazioni aderenti all'iniziativa, è stato insediato nel corso della prima convocazione indetta dal presidente Roberto Zolla.

Sono stati chiamati a far parte dell'organismo che si propone, fra l'altro, il raggiungimento degli scopi sociali e culturali dell'Ecomuseo, Marco Alemani, Romolo Barisonzo, Lino Cerutti, Andrea [illegible] Duca, Daniela Fornara, Giulio Martinoli, Aldo Maulini, Mauro Maulini, Giorgio Rava e Carlo Vergani.

Su proposta del direttore Guido Duiella, il comitato ha ritenuto di non dover procedere all'elezione del presidente e del segretario, per consentire ad altri enti espletare le necessarie procedure di adesione all'Ecomuseo. Nel dibattito sono intervenuti anche il consigliere provinciale Franco Fornara e il presidente [illegible] Consorzio Cusio-Turismo, Oreste Primatesta di Pettenasco.

Il [illegible] tecnico-scientifico, che sta approntando alcune essenziali modifiche dello statuto, si è reso comunque immediatamente operativo per consentire la fruizione organizzata e guidata delle strutture museali già in questa stagione turistica. [r. s.]

Recupero fiscale

A Bee arriva l'investigatore antievasori

BEE. La macchina comunale non riesce ad individuare gli evasori dell'imposta sugli immobili e il Comune decide di affidare l'incarico ad un consulente [illegible] che verrà pagato con un premio proporzionale alle somme recuperate dai contribuenti. Succede a Bèe, località della fascia collinare del Verbano [illegible] circa 700 abitanti che aumentano in modo [illegible] ideravole in estate per il consistente numero di seconde case.

Qualcuno ha già definito l'iniziativa dell'amministrazione locale [illegible] una sorta di «caccia all'evasore». Il sindaco Renato Vietti rifiuta però una simile definizione: «E' una decisione che si è rivelata necessaria - commenta il primo cittadino -. L'ufficio ragioneria del Comune si trova infatti nell'impossibilità di effettuare l'intero lavoro necessario per il controllo dell'ICI. Abbiamo pertanto deciso di appaltare il servizio ad una società di consulenza di Acqui Terme esperta in tributi di Enti locali e in grado dunque di eseguire l'incarico con professionalità».

L'incaricato della società si è già messo all'opera e sta acquisendo i primi dati. La sua retribuzione sarà a provvigione, con una percentuale sulle tasse evase che riuscirà a scoprire e a recuperare.

«L'iniziativa - aggiunge il sindaco Renato Vietti - torna in ultima analisi a vantaggio degli stessi contribuenti. Le verifiche prodotte consentiranno infatti di gestire meglio il bilancio comunale nell'interesse di tutta [illegible] collettività; inoltre il tributarista si [illegible] dichiarato disponibile a fornire anche un servizio di consulenza ai cittadini sull'ICI e sulle tasse comunali, risolvendo in questo modo i loro dubbi al riguardo». [s. r.]

A Verbania

Non mangia da 45 giorni per protesta

Cosimo Gentile [illegible] deciso nella sua protesta Da 45 giorni [illegible] mangia

[illegible] fanno preoccupanti le condizioni [illegible] Cosimo Gentile, [illegible] quarantaduenne verbanese che ha messo in atto [illegible] sciopero della fame per protestare contro [illegible] mancata assunzione come autista all'Aspan e contro le sentenze a suo danno.

Secondo Gentile, ciò deriva da una errata interpretazione della legge sul limite [illegible] età. Da 45 giorni l'uomo vive ad acqua e aranciata e per accentuare la protesta ad oltranza rifiuta ora ogni controllo medico; l'ultima visita risale al 27 luglio, ma in seguito il suo stato è nettamente peggiorato. Ad aggravare la situazione è pure il fatto che, per evitare coinvolgimenti della famiglia, il Gentile da alcuni giorni ha lasciato la sua casa di via Olanda. Egli trascorre il giorno in giro per la città e la notte dormendo in auto. «Non desisterò dalla mia azione - dichiara -. Resto in attesa dell'incontro con un magistrato o con i dirigenti dell'Aspan concordato al termine dell'incontro con il sindaco». Da parte sua il primo cittadino Aldo Reschigna ha detto proprio ieri che il confronto con gli esponenti dell'azienda consortile avverrà [illegible] prossimi giorni. [s. r.]

Ad Omegna

In arrivo passeggiata e parcheggi

OMEGNA. Cambia volto la sponda orientale di Omegna. Con una spesa complessiva vicina al miliardo, entro la prossima estate [illegible] capoluogo cusiano varà una nuova passeggiata a lago ed un nuovo piazzale dell'ospedale con [illegible] ottanta posti auto. «Il tutto è inserito in due distinti progetti - dice l'assessore ai lavori pubblici Muzio Severgnini - il primo dei quali, inserito in un discorso di difese spondali, prevede il completamento del lungo lago, con l'inserimento di una rotonda che fa angolo sul lago, da dove parte un marciapiede [illegible] raccordo con il nuovo marciapiede che verrà fatto lungo la via Bozzi in collegamento con la passeggiata già esistente nell'area del porticciolo». Il progetto di difese spondali prevede anche la realizzazione di alagi, punti di attracco per imbarcazioni [illegible] scivoli a lago, il tutto per una spesa di circa 450 milioni. Diversa invece la situazione per quanto riguarda il grande parcheggio e la sistemazione della piazza dell'ospedale Madonna del Popolo. Il progetto, finanziato dalla Regione Piemonte per una spesa di quasi mezzo miliardo e già approvato dal Consiglio Comunale, prevede la realizzazione [illegible] di 180 parcheggi [illegible] sistemazione di tutta l'area con verde pubblico, fognature ed illuminazione. «L'appalto verrà fatto entro l'inizio di ottobre e subito dopo dovrebbero incominciare i lavori che ci auguriamo si concludano entro la primavera prossima» dice ancora Severgnini. Completato [illegible] un marciapiede il piazzale del parcheggio Omegna potrebbe aver risolto due degli spinosi problemi che la assillano da sempre: quello del posteggio per l'ospedale e del parcheggio del centro storico. [v.a.]

Quest'anno, seconda edizione, saranno 20 gli equipaggi che si sfideranno sulle acque gelide

La regata più alta del mondo

In un lago a 2812 metri presso Cervinia

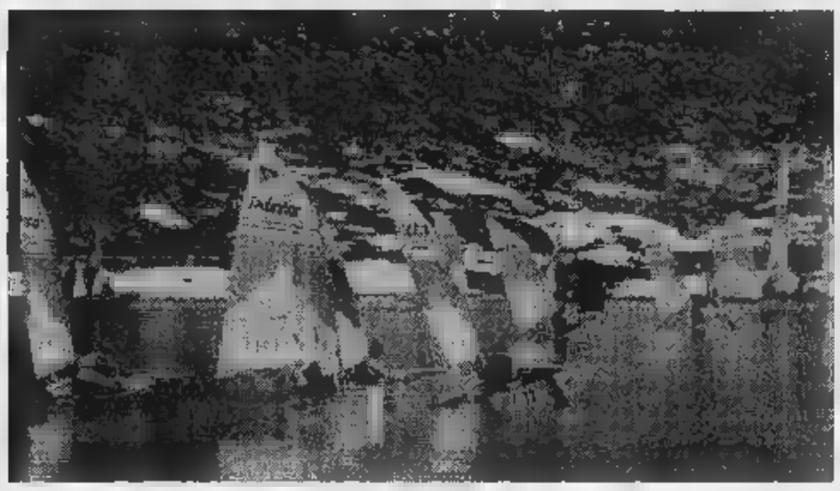

CERVINIA. Sarà certamente la manifestazione più insolita del Ferragosto valdostano. Una regata su un lago a 2812 metri è un avvenimento difficile da vedere in tutta Europa. A questo hanno pensato lo scorso anno «Sport & promozione» e Renzo Ricca, responsabile di tutte le manifestazioni dell'Invicta, organizzandola per la prima volta. Visto l'interesse suscitato hanno deciso di riproporla anche quest'anno.

Così il 16 agosto sul Lago Cime Bianche, nel quale si specchia il Cervino, i migliori equipaggi di «Optimist» delle Scuole Velo Invicta si confronteranno nella «regata più alta d'Europa». Anzi, gli organizzatori si sono affrettati a correggere: «Più alta del mondo».

Alla regata, che si svolge in un ambiente sicuramente unico, si può assistere raggiungendo le sponde del lago Cime Bianche con una bella passeggiata di qualche ora o, più comodamente, con la funivia della società Cervino, in pochi minuti. Questione di «gusti», anzi di comodità.

La preoccupazione è per il tempo: lo scorso anno fu un quasi inferno. Neve e vento. Nulla di eccezionale a quella altitudine, tuttavia per gli equipaggi fu una gara nella gara tenersi caldi. Inconvenienti della montagna che però nulla tolgono al fascino di una regata così singolare, anzi aggiungono un pizzico d'avventura in più anche tolgono il panorama superbo del Cervino.

Quest'anno saranno venti gli equipaggi che si sfideranno sulle acque gelide del lago. Le previsioni sono buone. «Tendenza stazionaria» dicono all'ufficio regionale meteo: il riferimento di «stazionaria» è all'alta pressione, al sereno insomma. Gli sfidanti sono tutti giovanissimi, tra i 10 e i 15 anni.

La novità di questa edizione è il windsurf: sulla tavola a vela saliranno i ragazzi delle classi Aloha (i nati tra il 1981 e il 1985) e Mistral (nati tra il 1979 e il 1981). Partecipano i sei migliori azzurri convocati dalla Federazione per i prossimi Mondiali del settore giovanile che si diputano lunedì a Sopot, in Polonia. Ci sarà anche Matteo Fabro, primo classificato al «Criterium europeo Invicta».

Il «via» alle 10. Le piccole imbarcazioni arriveranno fin sulle rive del lago con auto a sei ruote motrici che s'arrampicheranno lungo il tracciato della pista del Ventina fino alla stazione di partenza della funivia da 140 posti che collega Cime Bianche a Plateau Rosa. La zona del lago si raggiunge con l'impianto (cabine da 12 posti) che da Plan Maison va verso Cime Bianche. Per i turisti un'occasione per vedere un sport in mezzo alle più alte montagne d'Europa e non distante dalla conca glaciale del Plateau Rosa su cui funzionano gli impianti dello sci estivo.

Luigi

Venti equipaggi si sfideranno domani a 2812 metri di altitudine del Lago Cime Bianche dove si specchia il Cervino

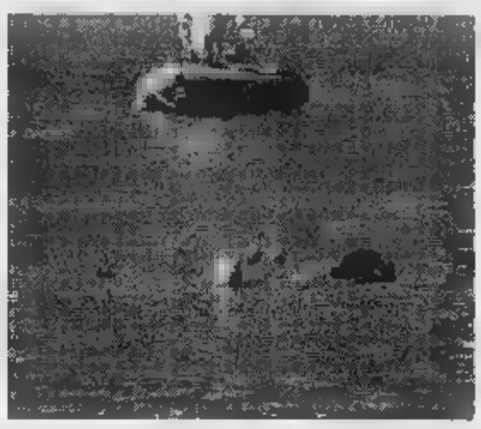

La dimostrazione di salvataggio in acqua che avrà protagonisti dei «terranova» si svolgerà domenica al lago Lexert di Bionaz a cura del Gruppo subalpino di Viverone (Biella), composto da volontari della protezione civile

Bagnini a quattro zampe

Cani «terranova», dimostrazione di soccorso nautico in Val d'Aosta

Per la prima volta la Valle d'Aosta ospiterà una dimostrazione di salvataggio in acqua che avrà come protagonisti dei cani «terranova». La manifestazione è in programma domenica al lago Lexert di Bionaz, alle 11 e alle 15,30. L'organizzare è il Gruppo subalpino di lavoro in acqua di Viverone (Biella), composto da volontari della protezione civile. La dimostrazione si articolerà in una serie di esercizi di salvataggio che vedranno impegnate le unità cinofile di Terranova, cani, potenti nuotatori e incuranti del freddo, se addestrati al soccorso in acqua di persone e cose, possono diventare dei veri «bagnini a quattro zampe». La loro utilità è maggiore nei laghi alpini, dove le basse temperature dell'acqua rendono difficili i soccorsi.

Domenica potrà essere quindi un'occasione per i proprietari di «terranova» assistere alla dimostrazione, per valutare l'iscrivere poi i propri cani alla scuola da nuoto nautico. Momento interessante anche per residenti e turisti. [sa. b.]

Castelferro di Predosa

Viaggio tra gli assi dei salamini d'asino e del tamburello

Castelferro, sagra dei salamini d'asino numero 22

CASTELFERRO. Quattrocento abitanti, frazione di Predosa, nella fra Alessandria e Ovada, Castelferro in questi giorni raddoppia le presenze grazie ai castelferresi emigrati e che in occasione delle ferie tornano al paese. Un gesto d'amore per la propria terra, ma divenuto quasi dovere per partecipare alla «sagra dei salamini d'asino», giunta alla 22ª edizione. Uomini, donne, giovani, anziani e anche i bambini, ogni fino al 21 agosto, sono mobilitati per offrire ospitalità assieme ad un originale menù, dove primeggiano i salamini d'asino «al cartoccio».

Ma le possibilità di gustare la carne di qui sono moltissime: stracotto, arrosto tupolone con polenta, carne con rucola, agnolotti, prosciutto, l'alternativa di varie specialità del luogo, tutto innaffiato i vini della Cantina sociale Mantovana. La mobilitazione per la festa da parte di tutti coloro che amano Castelferro è in crescendo. Anche perché tutti sanno che buona parte del ricavato viene utilizzato per mantenere viva la tradizione del gioco del tamburello. E la squadra della Polisportiva «De Negri» appaga i sacrifici dei suoi supporter: da cinque anni il Castelferro è «campione d'Italia» avviato al sesto successo. E dopo vinto la «Coppa Europa», proprio in questi giorni disputa a Borgosatollo (Brescia) la 18ª Coppa Italia, trofeo che la formazione ha già vinto 8 volte negli anni passati. Il programma dei festeggiamenti è poi sottolineato da due appuntamenti. Il primo riguarda l'annullo speciale delle Poste italiane e la dicitura «Castelferro Campione d'Italia di Tamburello». Sono state stampate speciali cartoline e l'ufficio postale per l'annullo filatelico è attivato oggi e domani dalle 16 alle 22. Il secondo è per oggi, alle 18, con la presentazione di due libri. Uno di Enzo Lago, Franco Niceti e Umberto Andreoletti dedicato alla storia di Castelferro, l'altro di Filippo Piana, «Storia del gioco del tamburello». Stasera, alle 21, poi, «Camminata non competitiva» lungo i colli castelferresi.

Renzo Bottero

Recital di Edoardo Vianello a Montechiaro d'Asti

Una notte abbronzatissima nella campagna astigiana

MONTECHIARO D'ASTI. Tra bikini atmosfere balneari il ristorante-pub Basilikò preparara per domani sera l'arrivo di uno dei «principi» delle notti Anni Sessanta. Dall'inossidabile Edoardo Vianello attesi i suoi maggiori successi, colonne sonore di tante estati, da «Abbronzatissima» ai «Watussi» passando per «Pinne, fucile ed occhiali».

Non sarà quindi difficile ricreare un clima balneare nella campagna astigiana. Ingresso libero (prima consumazione obbligatoria). Un prologo si avrà già stasera con l'elezione di «Miss Bikini» accompagnata dalla musica di Prima Radio.

Oggi e domani sarà inoltre possibile gustare specialità marinare, paella e grigliate di pesce. Info. 0141/906.380. [m. t.]

Di Edoardo Vianello sono attesi stasera a Montechiaro i maggiori successi di tante estati, da «Abbronzatissima» ai «Watussi» e a «Pinne, fucile ed occhiali»

Musica e poesia andaluse sull'onda del film «Il Ciclone»

Flamenco, si balla in Langa

Due serate nel castello-enoteca a Mango

MANGO. Sull'onda del Ciclone arriva il flamenco sulle colline di Langa. doppio appuntamento per stasera e sabato nel cortile del castello-enoteca.

Le «note ardenti» dell'Andalusia saranno presentate dai Flamenco Sketches, un trio che valorizza al massimo la dimensione acustica (chitarre e percussioni), la vitalità ritmica e l'improvvisazione melodica. Il gruppo è formato da: Denis Biason alla chitarra flamenco, Paolo Dal Sacco alla chitarra acustica e Umberto Trombetta alle percussioni.

La parte letteraria, presentata dall'attore Enzo Brasolin, sarà dedicata a García Lorca con le rime più espressive prese da «Libro de Poemas».

Da contorno allo spettacolo i piatti della Carla Strata, accompagnati dai vini locali, compreso il moscato d'Asti da bere fresco di frigo. Per informazioni e prenotazioni telefonare a 0141/89141. [r. s.]

Natalia Estrada è anche flamenco

Riviera e Costa Azzurra trascorrono il lungo ponte in compagnia dei big della canzone e dello spettacolo

Baglioni, tre concerti per vip a Montecarlo

Monologo di Proietti a Sanremo, poi Pino Daniele e i Nomadi

SANREMO. Claudio Baglioni, Pino Daniele, Amadeus ma anche i Nomadi e Gigi Proietti: la Riviera e la Costa Azzurra trascorrono il lungo ponte di Ferragosto in compagnia dei big della canzone e dello spettacolo. «Apre» la rassegna Claudio Baglioni che da oggi, per tre sere, è il protagonista dello Sporting Club di Montecarlo, sicuramente il locale a maggiore densità di Vip del Mediterraneo. Tre concerti, alle 22, con la possibilità per il pubblico di trascorrere la serata ai tavolini del ristorante e sulle sedie del bar. Domani, invece, a Sanremo di Gigi Proietti che presenta il suo ultimo monologo Casinò. Ai Pozzi di Loano, invece, Ferragosto con uno dei dj preferiti del pubblico giovane, Amadeus.

In arrivo anche altri big per i giorni subito dopo Ferragosto. Si inizia lunedì, al campo sportivo Sanremo, con il blues partenopeo di Pino Daniele. Daniele, che negli ultimi anni sembra aver ritrovato la grinta e la dolcezza degli esordi, proporrà non solo l'ultimo album anche gran parte della sua vasta produzione.

Sempre al campo sportivo, il 23 agosto, a Pietra Ligure è di uno dei gruppi storici del rock impegnato italiano, i Nomadi. L'ingresso, per il concerto del complesso di Novellara, è gratuito e si prevede quindi il tutto esaurito. Per gli amanti dei ritmi argentini, struggenti tanghi e appassionate milonghe, appuntamento da non perdere il agosto a Roccavignale, in Val Bormida. Per la rassegna «Musica nei castelli», infatti, è previsto il concerto di Juan Flaco Biondini, chitarrista argentino di personaggi del calibro di Francesco Guccini e di Paolo Conte.

Stefano

Claudio Baglioni, qui accanto, da oggi, per tre sere, è il protagonista dello Sporting Club di Montecarlo, sicuramente il locale a maggiore densità di Vip del Mediterraneo. Domani, invece, a Sanremo sarà di scena Gigi Proietti (sotto) che al Casinò presenta il suo ultimo monologo. Lunedì, al campo sportivo di Sanremo, il blues partenopeo di Pino Daniele (in basso). Il 23 a Pietra Ligure infine gli Nomadi

Altri appuntamenti con Amadeus e la chitarra-tango di Biondini

Moda e lirica

Miss delle miss dopo «Aida»

ALASSIO. «Liguria moda & bellezza», con l'elezione della «Miss delle miss», sarà protagonista lunedì sera a Loano, ai Giardini Principe. sfilare una trentina di ragazze che hanno vinto le selezioni svoltesi durante l'estate nei maggiori locali della Riviera. Sul palco di Loano si alterneranno le aspiranti miss in una vera e propria sfilata di moda con i capi delle migliori boutique della Liguria.

Anche oggi, però, la Riviera offre una serie di appuntamenti interessanti. Ad iniziare dall'ormai tradizionale festa delle «Basure» (le streghe) che si svolgerà a Loano, sul lungomare mentre ad Alassio, per festeggiare il primo millennio vita della città, ci sarà un grande spettacolo pirotecnico. Lunedì a Cervo, invece, è previsto un concerto jazz nell'ambito del prestigioso «Festival internazionale musica da mare». Per finire, a Sanremo, questa sera va in scena una rappresentazione dell'Aida. La famosa opera verdiana sarà allestita all'auditorium Alfano un voci decisamente valide e una coreografia originale che non fa rimpiangere i grandi spazi. [s. p.]

POLITECNICO DI TORINO
Sede di Alessandria

Corsi di diploma in

- Ingegneria Elettrica
- Ingegneria Elettrica orientamento Materie Plastiche
- Ingegneria Meccanica
- Ingegneria Meccanica orientamento Materie Plastiche

Corsi di diploma a distanza in

- Ingegneria Informatica
- Unica sede universitaria con orientamento per il settore Materie Plastiche
- Cooperazione per stages con oltre 60 Aziende
- Allineamento a schemi CEE
- Elevata richiesta dell'utenza
- Introduzione di moduli linguistici e di scienze umane
- Forte carattere laboratoristico

Anno Accademico 97/98

- Periodo per la preimmatricolazione ed iscrizione al test di ammissione: **30 luglio 97 - 1° settembre 97**
- Test di ammissione (obbligatorio): **4 settembre 97**
- Termine ultimo per l'immatricolazione: **settembre 97.**

Per informazioni: Segreteria Sede Alessandria - viale Teresa Michel, 5 - Alessandria - Telefono 0131 226009/226966.

A Mondovì si è concluso il primo ciclo di amichevoli

Novara, non convinci

Più ombre che luci nella squadra di Chierico che prepara l'esordio di domenica in Coppa Italia ad Alessandria, domani ripresa in sede

NOVARA. I tecnici sono soliti ripetere che i risultati delle amichevoli [illegible] fanno testo. E' vero, ma solo per loro.

Lo scetticismo che circonda il Novara di Chierico e Croso, dopo il primo ciclo di gare amichevoli, è notevole. Gli azzurri hanno esordito discretamente a Serravalle, superando il Verbania per 6-2 con una bella doppietta di Taglialbue. Poi il bomber che [illegible] favorevolmente impressionato [illegible] fatto male. Ne avrà per un [illegible] a causa della distorsione di una caviglia. Alla seconda uscita, in quel di Casale, risultato finale 1-1, c'è [illegible] ricordare solamente il gran gol di Pensalfini ragazzo del Cesena in prova. Domenica sera [illegible] Borgosesia (2-1 per i padroni di casa) gli azzurri han rimediato [illegible] gran bambola dai granata sesiani. Martedì la trasferta a Stresa per pareggiare 1-1 [illegible] la Sparta e mercoledì sera, a Mondovì, doppio impegno con Fossanese, regolata da un rigore trasformato [illegible] Consonni, e Torino con sonora sconfitta per 4-0. Evidentemente i no-[illegible]i non gradiscono i [illegible] fronti con i colori granata.

Chierico non si preoccupa più di tanto convinto com'è che dovendo amalgamare una squadra completamente rinno-[illegible] [illegible] già [illegible] preventivo [illegible]che risultati contradditori nelle prime uscite. Ad una precisa richiesta, il tecnico ha risposto che, per adesso la squadra non necessita nè di ritocchi nè di rinforzi. Forse anche perchè il tecnico [illegible] rendersi ben conto degli uomini di cui dispone e delle loro caratteristiche. C'è poi una questione di preparazione «In que-[illegible] periodo la squadra vi appare macchinosa e impacciata proprio in relazione al lavoro che abbiamo svolto in ritiro. Sono convinto, per esempio, che disponiamo degli uomini in grado di cambiar passo, di svel-tire il gi[illegible] [illegible] renderlo [illegible] prevedibile. Dateci però il tempo necessario». Chierico Insomma non sembra aver fretta forte anche dei programmi della società che, dopo le disavventure e i disimpegni del [illegible] scorso, [illegible] ha chiesto all'allenatore di vincere subito. Il tecnico è solito ripetere: «Non facciamo programmi troppo ambiziosi che poi illudiamo i tifosi. Viviamo alla giornata e vedremo quello che si potrà fare anche i relazione agli avversari. Le sconfitte nelle amichevoli fanno bene perchè ci permettono di correggere i difetti correndo ai ripari».

A Fossano [illegible] tecnico ha insistito [illegible] Biagianti e Consonni schierati contemporaneamente perchè gli garantiscono una maggiore copertura in mezzo al campo. In difesa, invece, ha schierato contemporaneamente Del Monte, Chiti e Morotti alla ricerca dell'assetto definitivo per [illegible] schieramento più prudenziale rispetto alle precedenti uscite. Per fortuna non tutti gli [illegible] [illegible] della forza [illegible] Torino di Souness.

Gli azzurri riprendono domani la preparazione in vista dell'esordio di domenica ad Alessandria in coppa Italia. **[r.amb.]**

Concluso il ritiro di Borgosesia, gli azzurri riprendono domani la preparazione in sede

Week end pieno

Le amichevoli di Sparta e Verbania

[illegible] Week end ricco di amichevoli per le squadre di casa nostra. Sparta e Verbania (dilettanti) stringono i tempi visto che il loro campionato prenderà il via già domenica 31 agosto. La Sparta di Orano Rolfo, dopo il positivo collaudo contro il Novara a Stresa (1-1), sarà domenica 17 (ore 17,30) a Villar Perosa contro la Juve di Lippi (partita in diretta su Italia Uno). Angelo Sala ha comunicato i successivi impegni degli «spartani»: 21 a Suno, [illegible] Coppa Italia col Corbetta a Novara, 27 [illegible] Gravellona, mentre il 31 sarà campionato con la trasferta [illegible] Meda. Il Verbania, già ben rodato dalle amichevoli con Novara, Como, Va-[illegible] e Pro Patria, scende in campo domenica 17 (ore 18) contro [illegible] Cannobiese. E' la festa per la neo promossa Cannobiese, oltretutto allenata da Adelmo Paris, ex dello stesso Verbania. I «biancocerchiati» [illegible] Gianpiero Erbetta giocheranno poi [illegible] Borgomanero [illegible] 21, [illegible] inizieranno il campionato con una partita casalinga contro il Legnano.

Amichevoli anche per le squadre di Eccellenza. La Castellettese di Massimo Enfi giocherà [illegible] Sesto Calende (ore 17) il 23, a Mornago (ore 17) [illegible] 24, [illegible] Besozzo (ore 20,30) [illegible] 28. La Sunese di Paolo Rosa ospiterà la Castanese (ore 17) il [illegible] e sarà [illegible] Varallo Pombia (ore 20,30) il [illegible]. Dufour Varallo a Cureggio (ore 16,30) [illegible] 24 [illegible] a Gozzano (ore 20,30) il 3 settembre. Il Borgomanero di Arrondini, dopo l'esordio col Legnano, affronta il Verbania (ore 17,30) il 21 e sarà [illegible] Fara contro [illegible] Barengo (ore 16,30) il 24. L'Omegna di Paolo Ottina ospiterà Il Casale (ore 17) il 20, la Romentinese (ore 17) il 24 e il Vallestrono (ore 17) il 27. L'Oleggio di Boldini, giocherà col Novara (ore 20,30) il 21. **[s.bott.]**

Basket B1

Nuova stagione con il Vigevano in smoking

VIGEVANO. E' iniziata [illegible] gran-[illegible] avventura della Mille [illegible] Co, [illegible] sponsor della Pallacane-[illegible] Vigevano, che si candida come una delle grandi favorite del campionato di serie B1. Un anno davvero di grandi novità per il mondo cestistico lomellino. La società ha vissuto nel corso degli ultimi [illegible] un'importante svolta, [illegible] la costituzione della finanziaria alla cui testa figura l'industriale Giovanni Torielli, mentre Roberto Verzello ha rilevato Olindo Ca-[illegible] [illegible] presidenza della società, affiancato da Angelo Gnocchi nella carica di dirigente responsabile. Dopo diversi anni è arrivato anche lo sponsor, la Mille E Co, un colosso milanese nel mercato dei titoli.

La società non poteva tradire le attese di una piazza così entusiasta e non ha mancato di allestire [illegible] formazione di primo piano che è stata [illegible] a disposizione del coach Claudio Monti, anch'egli [illegible] «deb» (allenava a Monza in serie B2).

Della squadra dell'anno scorso, già protagonista di un buon campionato, sono stati confermati Sergio Angeli, Edoardo Peratti, Cristian Sari, Marco Fantaccini [illegible] l'intramontabile Roberto Premier, [illegible] monumento del basket nazionale. I nomi nuovi sono: Loris Barbiero (play, 179 [illegible]., 32 anni, da Imola), Matteo Bressani (play, 180 cm., 29 anni, dalla Cat Vigevano), Lucio Tomasini (guardia, 193 cm., [illegible] anni, da trieste), Stefano Pezzin (ala forte, 202, 32 anni, da Battipaglia), Andrea Negro (centro, 204, 28 anni, [illegible] Livorno).

La squadra svolgerà la prima parte della preprazione in sede: al mattino allo stadio, alla sera [illegible] palestra. Domenica partirà per Bormio, da dove rientrerà il [illegible] agosto. **[c. br.]**

SPORT FLASH

Podismo

Domani [illegible] corre la classica Baceno-Alpe Devero

Si disputa domani la classica [illegible] montagna Baceno-Alpe Devero: il percorso [illegible] [illegible] km 14 con un dislivello [illegible] [illegible] metri. Dai 665 metri di Baceno si arriverà ai 1800 di Crampiolo. Prima parte di media difficoltà con gli attraversamenti di Croveo, Osso e Goglio, poi l'impegnativa Forcola per arrivare alla piana del Devero (1600 metri) e infine lo strappo finale per giungere al traguardo posto [illegible] Crampiolo. La partenza sarà data alle ore [illegible] davanti all'Ufficio turistico di Baceno. Le premiazioni [illegible] svolgeranno nel pomeriggio, alle ore 15,30, alla piana del Devero. **[s. bott.]**

Ciclismo

Due [illegible] o Ferragosto, per allievi ed esordienti

Per oggi l'appuntamento con il ciclismo è in Valle Ossola. A Pieve Vergonte sono di [illegible] gli Esordienti, [illegible] Villadossola gli Allievi. La [illegible] di Pieve Vergonte [illegible] [illegible] Trofeo Amici di Fomarco. [illegible] gare distinte per gli Esordienti '84, km 36, e per gli '83, km. 42, la partenza alle 14. Nello stesso giorno [illegible] sempre al pomeriggio, il Pedale Ossolano organizza il 15° trofeo Comunità Montana Valle Antrona, con partenza alle ore 15. Si tratta di una classica per la categoria Allievi fatta su misura per i passisti scalatori. Il percorso prevede un impegnativo finale attraverso Cresti, Seppiana, Viganella [illegible] arrivo ad Antrona Piana dopo 75 chilometri. **[s. bott.]**

Mountain [illegible]

Il campionato regionale approda nel Vergante

E' in programma per domenica [illegible] Pisano, sul Vergante, una gara di mountain bike valida per il campionato regionale. Sarà organizza-[illegible] dalla Polisportiva Invorio Bici Center e si svolgerà su un tracciato di 24 chilometri. La partenza alle ore 9,30. Per informazioni ed iscrizioni tel. 0322/280028. **[s. b.]**

Ciclismo

Della Vedova, dal Portogallo all'Inghilterra

Marco Della Vedova, [illegible] saluto [illegible] famiglia e vie di corsa. Il mergozzese della Brescialat è rientrato col morale alto dal Giro del Portogallo, corsa a tappe di due settimane, che lo ha visto classificato al settimo posto. Tutta la squadra si è comportata bene. Dopo qualche giorno di riposo nella sua Mergozzo, Marco volerà in Inghilterra dove domenica disputa l'International Classic, corsa valida per la Coppa del mondo. **[s. bott.]**

I veri Biraghini si riconoscono dalla B

Solo Biraghi firma la sua qualità e la firma con la B per vostra maggiore garanzia. Da oggi infatti i veri Biraghini li trovate nella loro nuovissima confezione allegra, invitante, assolutamente unica e inimitabile. I Biraghini, subito pronti da gustare, sono cubetti di buona polpa di Grana Padano prodotto esclusivamente con latte piemontese.

Biraghi
Piacere, formaggi

TUTTO IL MEGLIO PER LA MONTAGNA

ABBIGLIAMENTO E ARTICOLI PER LO SPORT - CALZATURE - PELLETTERIE - VALIGERIE

TEMPO LIBERO

L'ASSORTIMENTO DI 10 NEGOZI IN UN'UNICA ESPOSIZIONE OLTRE 1.000 MQ.

SALDI

COM. EF. 9/6/97 SALDI DAL 10/7 AL 10/9

Scopri le prime novità del prossimo autunno

TEMPO LIBERO - "RONDÒ" di BORGOSESIA - Tel. 0163 458006

RODIGHIERO gioielli

LA STAMPA

VERCELLI
E VALSESIA

Venerdì 15 Agosto 1997

REDAZIONE: VIA DUCHESSA JOLANDA 20. TEL. (0161) 217.850/54.747. FAX (0161) 257.009

RODIGHIERO gioielli
VIA ITALIA
TEL

Si ripopolano le località valsesiane

Ferragosto, ostaggi di un caldo «africano»

In montagna l'isoterma degli zero gradi è salita oltre i 4 mila metri

Un Ferragosto caldo e tranquillo. E' quello che si apprestano a vivere i tanti vercellesi rimasti in città ed i turisti che, in queste ore, stanno a poco a poco ripopolando le località di villeggiatura della Valsesia.

Le previsioni per la giornata odierna e per quella di domani evidenziano tempo prevalentemente soleggiato con una limitata probabilità di formazioni temporalesche isolate fra il tardo pomeriggio e le ore serali. Anche la temperatura viene indicata su valori prettamente estivi, con l'isoterma zero gradi di addirittura al di sopra dei quattromila metri.

Contrariamente a quanto accadeva negli scorsi anni, si segnalano disagi particolari per i vercellesi che sono stati costretti oppure che hanno scelto rimanere in città. L'organizzazione dei turni di apertura dei negozi, dei ristoranti, delle farmacie e degli altri servizi esercizi importanti ha funzionato abbastanza bene e così non si sono registrati contrattempi di rilievo.

I servizi «antifracassoni» allestititi dai vigili urbani e dai carabinieri hanno poi dato i primi frutti e si può affermare che, tutto sommato, notti di canicola sono state meno fragorose del solito.

Per quanto riguarda le vacanza «fatte in casa», dopo il solito giugno da dimenticare, luglio e soprattutto agosto hanno regalato l'atteso bel tempo che, in qualche modo, sta ripagando i gestori piscine, vessati anche quest'anno dal traumatico avvio dell'estate. Sagre, serate musicali, iniziative di richiamo per i turisti si segnalano, in queste ore, un po' dappertutto. Nelle pagine seguenti pubblichiamo un «vademecum» di numeri e indirizzi utili e gli appuntamenti. [d. b.]

SERVIZI ALLE PAGINE 38 E 39

E' accaduto a Cascine Strà: la donna era con la figlia e un'altra ragazzina

Muore a 38 anni in un incidente

Daniela Zacchi, negoziante di Tronzano

OLCENENGO. Gravissimo incidente stradale, nel primo pomeriggio di ieri, sulla statale 11 San Germano e Cascine Strà, lungo il rettilineo compreso tra il bivio per Salasco e quello per la frazione Stralla: una donna ha perso la vita in seguito alle ferite riportate. Sulla vettura viaggiavano due bambine, che in seguito all'urto sono state sbalzate fuori dall'abitacolo: sono la figlia della donna che fortunatamente non ha avuto lesioni preoccupanti, mentre una sua amichetta, che inizialmente sembrava ferita in modo serio, nel tardo pomeriggio è peggiorata ed è stata trasferita l'elicottero all'ospedale infantile «Regina Margherita» di Torino. Pare che abbia riportato la frattura del bacino ed un trauma toracico.

La vittima è Daniela Zacchi, 38 anni, residente a Tronzano in via Garibaldi 64: la famiglia è molto nota in paese, il marito Franco Costa è, infatti, titolare di un avviato negozio di elettrodomestici in via Roma in cui lavorava anche la moglie. Le bambine coinvolte nell'incidente sono la figlia Valentina 11 anni che è ricoverata all'ospedale Sant'Andrea; una sua amichetta di 13, Grethel Monella, di Crema, che per l'aggravarsi delle condizioni è stata poi trasportata a Torino.

Anche l'Elisoccorso è intervenuto ieri pomeriggio a Cascine Strà, dove di anni ha perso la vita in incidente stradale forse per lo scoppio di un pneumatico

Sul luogo dell'incidente sono intervenuti i Vigili del fuoco di Vercelli, l'Elisoccorso del 118 e la «Stradale» che ha eseguito i rilievi. La statale è rimasta bloccata nei due sensi per un'ora e mezza; quando gli agenti della «Polstrada» stavano iniziando i rilievi dell'incidente, una vettura passaggio il cui conducente evidentemente si era lasciato distrarre dalla scena, ha urtato, fortunatamente serie conseguenze per i suoi occupanti, contro il bordo rialzato della pista ciclabile, sul ciglio della statale che costeggia il Naviglio d'Ivrea.

Dal comando della «Stradale» via Quagliotti non sono trapelate notizie perchè gli accertamenti, data la loro delicatezza, ancora in Secondo testimonianze raccolte sul luogo dell'incidente, pare che donna, al volante di una «Fiat 131», viaggiasse nella direzione da San Germano verso Vercelli le due bambine a bordo.

Sull'asfalto sono rimaste visibili le impronte di uno scarrocciamento delle ruote: questo particolare farebbe attribuire l'incidente allo scoppio improvviso di un pneumatico. La vettura ha quindi sbandato sulla destra, ha superato la roggia che delimita la statale ed è finita nel campo attiguo, una coltura di soia. [w. ca.]

La Polstrada ha colto l'uomo sul fatto: diretto in vacanza, stava legando il povero animale al guard-rail

Sorpreso mentre abbandonava il suo cane

Un automobilista sulla «A4» vicino al casello di Villarboit

VILLARBOIT. Un automobilista milanese-che non voleva portare il in vacanza è stato bloccato da una pattuglia della «Stradale» di Villarboit mentre legava l'animale al guard-rail: se l'è cavata con una semplice ammonizione, ma solo dopo aver fatto risalire in vettura il povero animale.

Le sue generalità non sono state rese note, ma gli agenti se ne sono diligentemente annotati nome, cognome e indirizzo. Il fatto è avvenuto l'altro giorno in un tratto poco distante dal casello di Villarboit, sulla corsia sud della «A 4», l'autostrada Torino-Milano, ma lo si è saputo solo ieri mattina dal comando provinciale della «Stradale».

«Purtroppo - commentano negli uffici di via Quagliotti - continua il fenomeno degli animali abbandonati in occasione del periodo passa giorno senza che sull'autostrada si intercetti cane o un gatto abbandonati dai proprietari partiti per le .

Al di là di ogni riprovazione morale, questi fatti possono rivelarsi molto pericolosi perché i poveri animali, ormai incapaci di badare alla propria sopravvivenza, spaesati ed abbandonati a se stessi, o vengono subito falciati dalle vetture in transito, o corrono all'impazzata fino a quando non si abbattono sfiniti sull'asfalto.

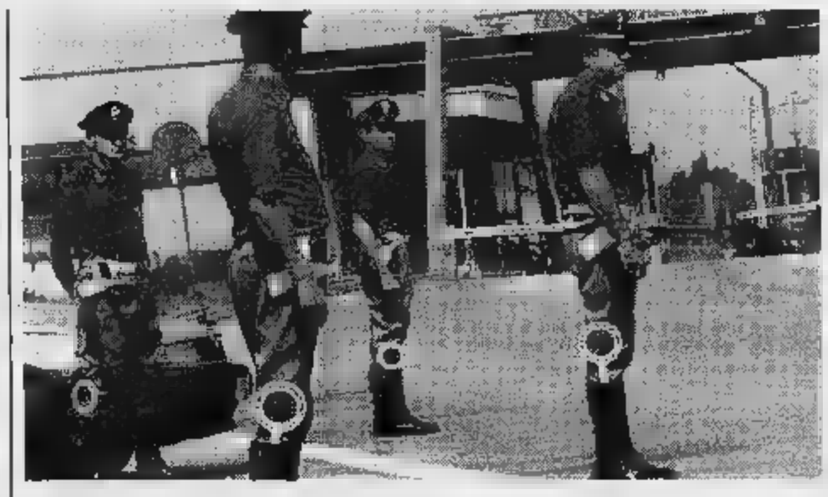

Durante i pattugliamenti per controllare l'esodo sulla «A4» una pattuglia della Polstrada ha sorpreso un automobilista incivile che stava legando il suo cane al guard rail

Intanto polizia e carabinieri già mobilitando per affrontare il ritorno massiccio dalle località di villeggiatura: ancora un paio di giorni di calma, poi da lunedì prossimo o addirittura già dalla di domenica dovrebbe iniziare il «controesodo». Lo scenario è identico a quello raffigurato i primi di agosto, l'unica differenza della direzione: mentre allora il traffico viaggiava verso Sud, ora si dirigerà a Nord.

I punti di interesse strategico innanzitutto i sovrappassi, che ormai sono tutti numerati e tenuti d'occhio, sia all'interno dell'autostrada che all'esterno e dall'alto, anche con pattuglie su civetta e personale in abito civile. Il controllo della viabilità sulle autostrade è affidato alla «Stradale» che ha quadruplicato i turni di servizio; sulle altre arterie del territorio provinciale vigilano polizia e carabinieri; elicotteri ed equipaggi dell'Arma e della «Stradale» restano in stato d'allarme nelle rispettive basi volo, pronti a decollare ad ogni minimo accenno di emergenza.

Mantengono inalterata tutta la loro validità i rituali consigli: rispetto delle distanze di sicurezza, no ai sorpassi azzardati, scegliere per la partenza le ore di minor traffico (preferibili non quelle canicolari) e, prima di mettersi in viaggio, informarsi sulla situazione telefonando al più vicino comando della «Stradale», alla polizia (113) o ai carabinieri (112).

Walter Comurati

Vicino a Cigliano

Famiglia finisce con l'auto in un fosso

CIGLIANO. Brutta avventura per una famiglia torinese. Ieri pomeriggio l'auto cui viaggiava è finita in un fosso colmo d'acqua, a fianco della statale 11 Torino-Milano. L'incidente è avvenuto alla periferia di Cigliano, all'altezza del casello di Borgo d'Ale.

Francesco Ferrero, di 58 anni, la figlia Patrizia, Oreste Ferrero e Maria Maglione erano a bordo della loro Opel Tigra e stavano rientrando da Cigliano, dove avevano incontrato alcuni parenti. Erano le 16,45 quando l'auto, che viaggiava in direzione di Tronzano, si è scontrata con una Renault 6, condotta da Riccardo Pozzo, 26 anni, di Pralungo. L'automobilista biellese si stava immettendo sulla statale.

L'urto è stato violento, tanto che la Opel ha finito la sua corsa tra le sponde di un canaletto. Per fortuna è rimasto ferito. Sul posto sono intervenuti i carabinieri di Cigliano, che stanno ricostruendo la dinamica per stabilire con esattezza le responsabilità. [p. a. r.]

Vercelli

Tre «gialli» ancora irrisolti

A sette anni distanza non è ancora scoperto chi ha ucciso l'agente di affari Nazzareno Fasolo e neppure che fine abbia fatto Enrica Zampieri, sparita casa nel maggio del '93. E ancora non è chiaro il delitto-Cavalli: Giorgio Ossola dice che è stata una disgrazia, ma si segue (come nel caso-Fasolo) la pista degli affari. A PAG.

Gronese

Ladri nel torrente catturati dalla Mobile

E' finita l'auto piombata in un corso d'acqua la fuga di due ladri che avevano rubato dei fucili e un televisore a Villanova Biellese. I due, un albanese e una studentessa, incensurata, di Torino, sono stati fermati dagli agenti sulla Trossi. A PAG. 48

Calcio

Pari (1-1) della Pro ieri a Casale

Pareggio della Pro nell'amichevole di ieri pomeriggio a Casale: in gol Cavoliere, Righi ha sbagliato un rigore. Per i nerostellati, a segno l'«ex» Rinaldi.

A PAG.

Maucci
SU TRE PIANI

Molte nuove per i giovani con forti sconti
VALUTIAMO
da 300.000 a 3.000.000 (Tremilioni)
il tuo vecchio capo
in pelliccia, pelle, renna, montone ...
Fai cambio i vecchi capi della 1997/98
Prenota con 100.000 - 200.000 lire di acconto e ritiri con comodo.
APERTI AGOSTO
RIMESSE A MODELLO - CUSTODIA - LAVAGGIO PELLICCE e MONTONI

TAPPETI D'ORIENTE
IL MANIEZZO
COMUNICA CHE SI È TRASFERITA IN
VIA ADDIS ABEBA n° 29
a BIELLA - Tel. 015 401001
Lavaggio e restauro di qualsiasi tappeto
Ambientazione a domicilio
Permute e sostituzioni
Stime e valutazioni
Certificati di autenticità
APERTI AGOSTO
Migliaia di tappeti a disposizione
SIAMO A VOSTRA DISPOSIZIONE IN OGNI MOMENTO !

Le principali istruzioni per l'uso della città nel lungo ponte festivo

Il «vademecum» di Ferragosto

I numeri di ristoranti, bar ed emergenze

Ecco dove telefonare nel malaugurato caso che si abbia bisogno di un pronto intervento Le farmacie in servizio oggi e domani

La mappa dei locali con le serrande alzate in questi tre giorni di grandi vacanze Il consiglio è di prenotare un tavolo in anticipo

VERCELLI. Ecco un vademecum su come destreggiarsi nella giornata di Ferragosto nel caso di una emergenza o alla [illegible] di un locale dove trascorrere qualche ora in serenità. Iniziamo dai numeri utili:

● **Autoambulanze:** Vercelli, (0161) 213.000 Croce Rossa; Cigliano, tel. (0161) 424.757; Gattinara, tel. (0163) 832.600; Santhià, tel. (0161) 92.91; Trino, tel. (0161) 801.465; Borgosesia, tel. (0163) 25.333; Crescentino, tel. (0161) 841.122; Volontari Soccorso Grignasco, tel. (0163) 418.617.

■ **Pronto soccorso:** Vercelli, S.Andrea telefono (0161) 593.333: ambul. telefono (0161) 217.000; Gattinara, telefono (0163) 822.245; Santhià, telefono (0161) 929.211. Servizio emergenza sanitaria, 167-311.118 esclusivamente per i Comuni dell'Usl 11 da Arborio ad Alagna.

■ **Guardia medica:** Vercelli, telefono (0161) 255.050; Arborio, telefono (0161) 86.384; Borgosesia, telefono (0163) 25.513; Cigliano, telefono (0161) 424.524; Crescentino, telefono (0161) 842.655; Gattinara, telefono (0163) 835.411; Santhià, telefono (0161) 929.200; Trino, telefono (0161) [illegible].

■ **Consultorio pediatrico:** Vercelli, telefono (0161) 256.792; Santhià, telefono (0161) 929.218; Gattinara, telefono (0163) 822.975.

● **Igiene e sanità pubblica:** Vercelli, telefono (0161) 217.766; Santhià, telefono (0161) 929.212-929.227; Borgosesia, telefono (0163) 22.492; Varallo, telefono (0163) 52.486-52.092; Gattinara, telefono (0163) 822.364-822.367.

■ **Servizio Veterinario:** Vercelli, telefono (0161) 257.140, Pronto Soccorso Veterinario, ambulatorio privato (solo giorni festivi) 912.380; Santhià, telefono (0161) 929.283; Borgosesia, telefono (0163) 52.486; Gattinara, telefono (0163) 822.344.

■ **Farmacie.** Di turno oggi. ■ agosto: ■ Vercelli [illegible] apertura obbligatoria (9-12,30 e 15-20 ■ battenti aperti; 12,30-15 e 20-9 a battenti chiusi e [illegible] chiamata [illegible] ricetta medica urgente): Farmacia Centrale, [illegible] F.lli Laviny 5, tel. 257.725. Borgosesia: Dr. Carlo Pagani, corso Vercelli 2 (Arancol, tel. (0163) 22.341; Varallo: Dr. Anselmetti, [illegible] Umberto I 25, tel. (0163) 51.180; Asigliano: Dr. Francesco Foglia, viale Della Vittoria 5, tel. 36.124.

In servizio, domani, 16 agosto: a Vercelli con apertura obbligatoria (9-12,30 ■ 15-20 a battenti aperti; 12,30-15 e 20-9 a battenti chiusi e con chiamata con ricetta medica urgente): Farmacia Centrale, via F.lli Laviny 5, tel. 257.725. Varallo: Dr. Stefano Gino, piazza De Gasperi 4, tel. (0163) 51.294; Pray: Dr. Rinaldo Erbetta, [illegible] Bartolo-[illegible] Sella 99, tel. (015) 767.066; Gattinara: Dr. Paolo Lorenzetti, piazza Italia 23, tel. (0163) 833.236/862.673; Caresana: Dr.ssa Antonella Greppi, corso Libertà 16, tel. 78.118; Asigliano: Dr. Francesco Foglia, viale Della Vittoria 5, tel. 36.124.

[illegible] andare. Questo è un elenco di ristoranti, pizzerie, alberghi, caratteristiche trattorie che rimarranno aperti a Vercelli e nei principali centri della Provincia. Naturalmente all'appello potrebbe mancare qualche locale. Ricordiamo che i dati sulle aperture sono stati forniti dal Comune e il giornale non risponde di eventuali inesattezze.

● **Vercelli.** Anello di Giada, via Trino 18; La Cina, via Monte di pietà 7; Cinese Shanghai, via Verdi 32; Buffet Stazione, piazza Roma 29; Ristorante Partenope, corso Libertà 271; Ristorante Garibaldi, via Thaon de Revel 87; Modo Hotel, piazza Medaglie d'oro (aperto solo ■ mezzogiorno); Fiore & Niemen, via Vercelli 40, Caresanablot (solo la sera); Da Ciccio, via Vercelli 25, Caresanablot; Albergo Croce di Malta, corso Prestinari 2, Barbob Brasserie, strada per Olcenengo 4 (oggi solo di sera, domani orario normale); ristorante Corallo, [illegible] San Giovanni Bosco 11, Le Acacie, corso Rigola 128, Trattoria Nuovo Mulino, Larizzate; Trattoria Vintebbio, via Restano 67; Trattoria Piemonte, corso Rigola 68.

Pizzeria Da Pina, corso Matteotti 14; Pizzeria De Riggi, cor-[illegible] Prestinari 47; Pizzeria Capri via Gioberti 33; Iris, via Dalmazia 26; La Piedigrotta, corso Libertà 87.

■ **I bar di Vercelli.** Alex, via Monviso 31; Bar Due B, corso de Rege 93 (chiuso oggi Ferragosto, aperto domani); Ariston, corso Abbiate 26; Caffè gelateria Savoia, viale Garibaldi 10; bar Cavour, piazza Camillo Cavour 5; bar Diana, via Thaon de Revel 50.

Bar d'Italia, [illegible] Gaudenzio Ferraris 2 (chiuso oggi, aperto domani); gelateria Sant'Antonio, corso Libertà 312; bar Impero, via Trino 120; bar La Sosta, piazzale Roma; bar New Penny Pub, strada Torino 25; Papillon, [illegible] via Gran Paradiso [illegible] (chiuso oggi, aperto domani); bar Primula, piazza Camana; bar Rosa Rossa, via Manzone 13; Roxy bar, [illegible] Magenta 36; bar Splendor, via Failla 51; bar Santa Rita, corso Avogadro Quaregna 4.

■ **Borgosesia:** Hotel Garden, via Vittorio Veneto 62; Nuovo Infernot, via Doccio 33; La Dafne, via Costa 25; Pizzeria Ristorante La Terza, viale Varallo 164; Trattoria Del Ponte, corso Vercelli 1; Trattoria La Tranquilla, Frazione Rozzo 55.

● **Carisio:** Hotel Paladini.

● **Crescentino:** Trattoria [illegible] Silvestro, via Miraglio 5/b.

● **Gattinara:** Principe, corso Valsesia 270; Trattoria dei passeggeri, [illegible] Valsesia 244.

■ **Trino:** Pizzeria Capri, via Ferraris ■ (aperto nel pomeriggio); Ristorante Capricorno, via Gorizia 4.

● Nei Comuni dell'Alta Valse-[illegible] tutti i locali pubblici [illegible] nutalmente aperti, data la prevista affluenza di villeggianti ■ pendolari del Ferragosto. [r. v.]

Un'immagine di Vercelli in questi giorni di agosto: affollata al mattino e alla sera, la città si svuota nel pomeriggio (GIUNTI)

I distributori aperti nei principali centri della provincia

Benzina, dove fare il pieno

I self-service in funzione nella notte

VERCELLI. Per non rimanere con l'auto a [illegible] il giorno ■ Ferragosto, cosa non affatto piacevole già gli altri giorni, figurarsi oggi. Questo l'elenco dei benzinai ■ turno oggi nei principali centri della provincia; a **Vercelli** resteranno aperti le stazioni ■ servizio che fanno ■ capo al turno A: Agip, piazza Solferino (benzina, gasolio e benzina verde); Q8, via Faggi 45; Q8, corso Gastaldi; Erg, corso De Rege 115; Tamoil, tangenziale S.S. 11 Km. 0+580 (benzina, gasolio, benzina verde e gpl); Fina, corso Marcello Prestinari 148 (benzina, gasolio e benzina verde); Q8, corso Matteotti.

Questi gli impianti self-servi-[illegible] aperti ininterrottamente: Agip, piazza Solferino (benzina, gasolio e benzina verde); Q8, corso Gastaldi 14; Fina, corso Prestinari 148 (benzina, gasolio e benzina verde); Tamoil, piazza Mazzucchelli (benzina, diesel e [illegible] piombo); Ip, piazza Cugnolio; Esso, corso Avogadro di Quaregna (benzina, gasolio e benzina verde); Monteshell, corso Prestinari 168 (benzina, gasolio ■ benzina verde); Q8, piazza Sardegna; Fina, strada statale per Torino (benzina, gasolio ■ benzina verde); Agip, via Torino (benzina, gasolio e benzina verde).

A **Borgosesia** resteranno aperti i seguenti distributori (turno A): Ip, via Montrigone e Monteshell, viale Varallo. Gli impianti self-service in attività 24 ore su 24 sono: Esso, [illegible] Veneto; Agip, via Veneto; Erg, via Montrigone.

Infine ■ **Trino** è di servizio la stazione ■ servizio del turno E: Q8, viale Fratelli Brigone ■ e a **Varallo** il turno C: Q8, via Brigate Garibaldi con self 24 ore.

A Ferragost[illegible] aperti una parte di distributori, come avviene nei giorni festivi

Di oggi e domenica; domani le edicole sono chiuse

Rivendite di giornali i turni del lungo «ponte»

VERCELLI. Ecco dove in questo lungo ponte di Ferragosto ■ possibile trovare un'edicola aperta. Ricordiamo che i quotidiani sono in edicola oggi e domenica, mentre domani, sabato 16, i giornali [illegible] escono a seguito dell'odierna «festa dell'estate». Pubblichiamo l'elenco delle rivendite nei maggiori centri del Vercellese e in Valsesia.

■ **Vercelli.** [illegible] Prà, [illegible] De Rege 73; Rigolino, via Thaon De Revel; Vercellino, corso Italia; Conti, corso Libertà 7; Avignone, piazza Cavour 10; Roida, via Massaua 45; Bellomo, via Restano 45; Gaviglio, corso Libertà 249; Martinotti, via Viganotti 12; Allegri, corso Prestinari 70; Daffara, corso Salamano; Castigliano, piazza Don Pollo a Caresanablot; edicola della stazione di piazza Roma; edicola Vicini, di via Walter Manzone 43; Marchetti, via XX Settembre; Pina, in via Monviso 47.

● **Crescentino.** Il Pennino, via Mazzini 82; Rosso, via Mazzini 69.

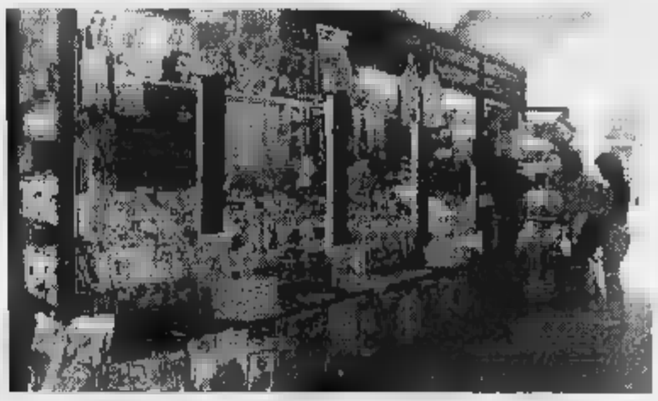

Le edicole oggi ■ domenica sono aperte; domani, invece, resteranno chiuse

■ **Santhià.** Brunatti (edicola stazione), piazza Verdi; Mana, corso Beato Ignazio; Plona, corso Nuova Italia 121.

● **Trino.** Sabri, corso Italia 58; Passarella, corso Italia 43; Aima, piazza Martiri della Libertà 5/A.

■ **Borgosesia.** Faustini, via Montrigone; Giannilio, piazza Cavour; Cartolibreria Bolcato, viale Varallo 57.

■ **Gattinara.** Bottarelli, viale Marconi; Pagani, via Garibaldi 6; Fiore, corso Valsesia 42; Ravelli, via San Bernardo 21.

● **Varallo.** Tasso, piazza Vittorio Emanuele; Pasquali, via Brigate Garibaldi 118; Sagliaschi, piazza Antonini.

C'è soltanto l'imbarazzo della scelta per gli appassionati della piscina

Tra beach-volley e gare di tuffi

Tanti giochi d'acqua per la festa dell'estate

Si annuncia una giornata all'insegna del divertimento in tutte le piscine

VERCELLI. Sfide ■ tuffi dal trampolino, giochi d'acqua ■ partite di pallavolo. Oggi in piscina si annuncia una giornata ricca di divertimento. In tutti gli impianti della provincia ■ in programma un fitto programma di iniziative, così come in città. Al Centro Nuoto la festa inizia fin dal mattino con il volley, le partite a carte e le gare in [illegible]. Poi nel pomeriggio l'appuntamento è per tutti [illegible] la grigliata ■ l'anguriata. Se, invece, preferite rilassarvi con un pranzo [illegible] piena regola potrete mangiare alla tavola calda dell'impianto, che ha in menu specialità doc. Vai con l'allegria anche all'ex Enal: ai bordi della [illegible] si potrà sfidare a carte oppure in [illegible] partite di beach-volley. Infine alle Acacie l'appuntamento [illegible] i festeggiamenti è rinviato a questa sera, quando ci si potrà scatenare [illegible] le danze latino-brasiliane e gustare una cena-buffet. [d. b.]

Le previsioni invogliano alle escursioni anche in alte quote, ma attenzione alle imprudenze

In montagna col «soccorso» a portata di mano

Le guardie di finanza di Alagna sono in servizio 24 ore su 24

La Capanna Gnifetti, uno dei punti classici delle escursioni sul Monte Rosa

ALAGNA. Ferragosto all'inse-[illegible] del bel tempo anche in montagna: la conferma arriva dal servizio meteo svizzero di Locarno Monti, i cui «bollettini» quotidiani rappresentano da sempre un [illegible] ■ proprio vangelo per le guide alpine del Piemonte nord-orientale e della Valsesia. Dunque, ■ «bollettino» invita ad andare in montagna. Ma naturalmente con prudenza, perchè [illegible] alte vette, [illegible] ghiacciai, sugli scoscesi costoni di roccia le insidie sono costantemente d'attualità.

Non a caso, in questi giorni [illegible] [illegible] gli uomini [illegible] Soccorso alpino pattugliano la montagna in maniera massiccia, un pò co-[illegible] fanno polizia e carabinieri sulle strade. Volontari [illegible] Soccorso alpino civile e agenti del Sagf (le Guardie di finanza del distaccamento di Alagna) sono presenti sulle vie alpinistiche più frequentate e nelle capanne Margherita e Gnifetti: come dire che nell'eventualità di alpinisti [illegible] difficoltà, sono praticamente «sul posto» per [illegible] le operazioni di soccorso.

E' bene [illegible] gli alpinisti sappiano che su di loro vigilano costantemente gli uomini del soc-[illegible] Così come diventa doveroso ricordare i numeri telefonici utili per «allertare» il Soccor-[illegible] alpino: innanzitutto il «118» attraverso il quale si mette in volo l'elicottero della base di Borgosesia, poi ■ 922977 [illegible] Guardia di finanza di Alagna, il [illegible] (sede alagnese del Cnsa-Corpo nazionale soccorso alpino), il 91039 (capanna Margherita), il 78015 (capanna Gnifetti), il 78150 (rifugio Mantova ■ Garstelet), il 91105 (Col d'Olen), il [illegible] (Alpe Pile), 54526 (Cnsa Varallo). ■ per accertarsi [illegible] situazione meteorologica in montagna, il numero telefonico dell'Osservatorio di Locarno Monti è il seguente: 0041-91-162. [p. q.]

A Civiasco si assaggiano I canestrini. Immagini d'epoca raccontano la storia di Scopello

In Valsesia è il gran giorno delle sagre

Rassa festeggia coi mirtilli; le torte di Campertogno

Le sfilate [redacted] costumi tipici [redacted] protagoniste [redacted] Ferragosto [redacted]

VARALLO. Il Ferragosto in Valsesia si presenta con un calendario [redacted] feste, sagre, animazioni, mostre [redacted] cerimoniali della tradizione religiosa, con I caratteristici costumi.

Rass[redacted] E' per oggi la Sagra del mirtillo. Le succose bacche verranno distribuite sotto i portici della piazza principale. Dalle 10 fino a sera, oltre alle coppe con i frutti serviti con zucchero, liquore e panna (ci saranno anche confezioni da asporto), la Pro Loco preparerà uno stand in cui si gusterà brasato e toma innaffiati con vino barbera. [redacted] manche[redacted] dulcis in fundo, crostate [redacted] abbondanti strati di mirtillo.

Civiasco. E' per oggi al parco giochi la Sagra dei canestrini, [redacted] cialde classiche, specialità del paese. Animazioni collaterali: dalle 9 gara di bocce lui e lei. Alle 12,30 pranzo.

Varallo. In frazione Camasco al «Palacamasco», alle 12,30 [redacted] oggi ci sarà il pranzo di Ferragosto. Domani sera miacce, tombolate [redacted] premi.

Campertogno. Oggi ci sarà [redacted] concorso delle torte [redacted] piazza. L'aperitivo verrà offerto da ragazze nei costumi della tradizio[redacted]

Rossa. Dopo [redacted] 15 avrà luogo un concerto, nel teatro [redacted]le, con la banda musicale [redacted] paese, che [redacted] mancherà nel repertorio allegri motivi e brillanti tempi di marcia d'antan.

Rive Valdobbia. E' aperta la mostra «Quattrocento anni dopo, i pittori del Giudizio». Artisti di spicco nel panorama contemporaneo (da Ajmone a Castella[redacted], da Cavaliere [redacted] Forgioli [redacted] molti altri artisti) presentano le loro opere al teatro comunale, ispirandosi [redacted] fascino dell'affresco sul Giudizio Universale dipinto da Melchiorre D'Enrico quattro secoli or sono, sulla facciata dell'Oratorio [redacted] cimitero che ora è parrocchiale (orari: 16-19).

Scopello. Nelle sale del Municipio continua la [redacted] «Spolveriamo il nostro passato», con [redacted] centinaio di foto per raccontare un secolo di storia del paese e della sua valle (orari: dalle 17 alle 19,30 e dalle 20,30 alle 22,30).

Cravagliana. In frazione Brugaro oggi alle 11 ci sarà la [redacted] al Santuario della Madonna del Tizzone, con distribuzione del pane benedetto. Segue una festa campestre con pranzo all'aperto.

Rima. Festa dell'Assunta con la processione nei costumi tradizionali. Sarà anche l'occasione per visitare la mostra «Il costume: storia e tradizione dei rimesi: documenti fotografici dalla metà dell'Ottocento ai giorni nostri» aperta fino al 31 agosto (orari: 10-12 e 15-18).

Postua Nel paese valsesseri[redacted] il Ferragosto è dedicato alle feste [redacted] ragazzi. Il Centro Turistico Giovanile vercellese «Giuseppe Rinone» nel pomeriggio, dopo le 15, in collaborazione con la Pro Loco, presenterà un «affresco» disegnato dai ragazzi del paese e da quelli che sono in villeggiatura, sul selciato in piazza del Santuario della Madonna Addolorata.

Guardabosone. Domani alle 21,15 nel salone parrocchiale si svolgerà [redacted] serata [redacted] diapositive che hanno per tema la grotta carsica di Bercovei che si trova nel territorio di Sostegno. Autore delle diapositive [redacted] il naturalista Tiziano Pascutto, per conto della Comunità Montana Valsessera. **(g. bar.)**

Così nei centri del Biellese

A Bioglio gli arcieri di Harcourt E Cavaglià elegge Miss e Mister

BIELLA. Il ponte di Ferragosto, anche nella nuova provincia, trascor[redacted] fra sagre, grigliate e serate danzanti, e le giornate e le serate estive sono dedicate ai numerosi biellesi che sono già rientrati, [redacted] che ancora non sono partiti per le vacanze. Ecco gli appuntamenti principali.

Oggi, a Bioglio, s'inizia la festa patronale di Santa Maria Assunta. Dopo la [redacted] cantata (interverrà la Schola Cantorum), alle 12,30 è in programma un pranzo con specialità marinare. Nel tardo pomeriggio si esibi[redacted] invece gli Arcieri di Harcourt di Torino, per [redacted] spettacolo dimostrativo. In serata grigliate e [redacted]sica con Rosario Giordano. Domani, alle 19,15, ritorna la «Strabioglio», la gara podistica non competitiva aperta a tutti; poi sarà la volta di una ca[redacted] [redacted] di una serata danzante. La rassegna si conclude domenica, [redacted] [redacted] teatro dei burattini, piatti tipici, musica [redacted] fuochi d'artificio.

Sempre oggi, a **Callabiana**, [redacted] riuniscono tutti gli abitanti del paese. Durante la manifestazione, giunta alla diciassettesima edizione, verrà presentato il nuovo stemma comunale. In serata, e poi ancora domani, grigliate e danze. A **Cavaglià**, questa sera, si eleggono Miss [redacted] Mister «Festa dei giovani». L'appuntamento, preceduto da grigliate [redacted] piatti tipici, sarà animato dall'orchestra de «I Langaroli». Domani [redacted] [redacted] liscio di Tonia Todisco, mentre domenica la rassegna si chiude con le canzoni di Aurelio.

Questa sera si balla anche a **Coggiola**, con l'orchestra dei «Melody». Invece a **Cossato**, domani, [redacted] fa shopping in notturna, in occasione della Fiera di [redacted] Rocco. Fra via Mazzini e piazza Gramsci, le vetrine resteranno illuminate fino alle [redacted]. Non mancheranno musica [redacted] animazione, con i ballerini Daniela e Graziano.

A **Mongrando** Curanuova, per la festa patronale, oggi è di scena il banco di beneficenza; domani [redacted] domenica, invece, [redacted] previsti giochi [redacted] intrattenimenti [redacted] piazza. A **Torrazzo** continua il calendario della Festa d'estate. Oggi, dopo la processione per le vie del paese (alle 15), una serata gastronomica e il ballo [redacted] palchetto. Tombola in piazza, domani sera alle 21. [redacted] **Donato**, dove anche in frazione Casale [redacted] festeggia san Rocco. Domenica, invece, la giornata sarà dedicata [redacted] giochi ed animazione, [redacted] partire dalle 16. La rassegna si conclude con una serata danzante. A **Viverone**, domani, [redacted] Rocco [redacted] festeggia con [redacted] cena, alle 19, a base [redacted] fritto misto alla piemontese. Domenica verranno invece premiati i vincitori dei tornei di calcio o pallavolo.

In Valle Cervo, a **Piedicavallo**, oggi la giornata trascorre in allegria al parco delle Ravere, con la sezione locale degli Alpini; domani l'appuntamento con il «Turismo soft» di Tike Saab. E' in programma un'escursione al Rifugio Rivetti, che si conclude domenica. Oggi, invece, alle Selle di **Rosazza**, è in calendario una giornata di giochi a sorpresa, organizzata dal Rifugio Madonna della Neve. Domani, per le celebrazioni di san Rocco, l'oratorio preparerà una mega-polenta concia, alle 13; prima [redacted] sarà un'asta benefica [redacted] favore dei restauri della cappella, che quest'anno compie 150 anni. A **San Paolo Cervo**, il circolo «Valet» ha organizzato un torneo [redacted] pallavolo e a **Quittengo**, la Pro Loco di Riabella ha messo in programma una proiezione di diapositive sulla Valle Cervo. Domenica, in parrocchia a **Campiglia Cervo**, [redacted] proietta il video sul restauro del polittico del Lanino.

A CURA DI Cristiano Giacomini [redacted] Daniela Sandigliano

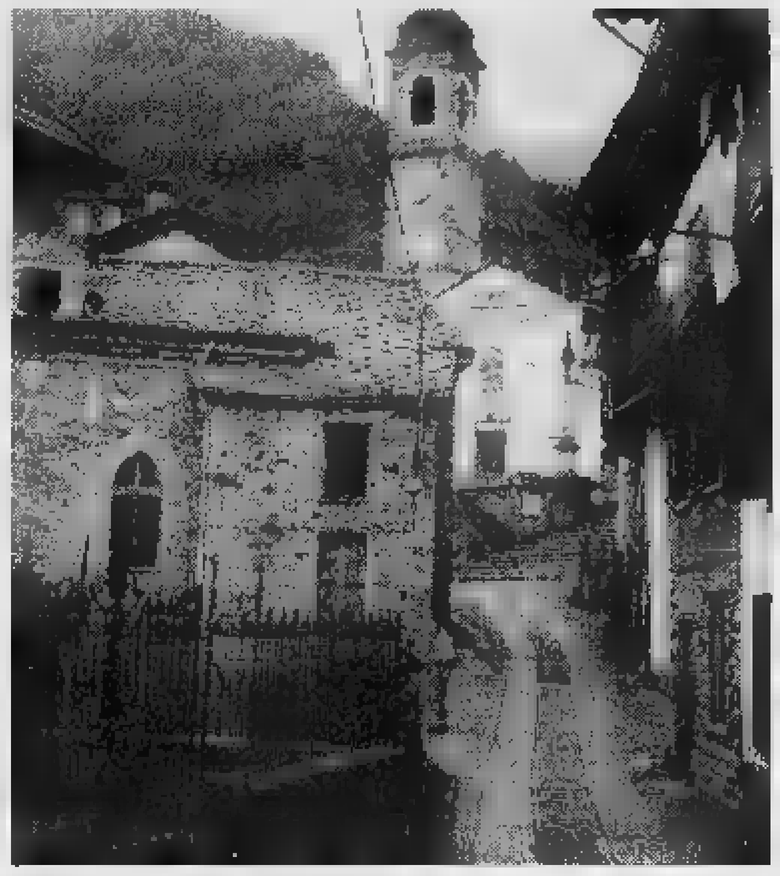

In Valle Cervo [redacted] Piedicavallo (nella foto), sono numerosi gli appuntamenti

[redacted]

Albano celebra una manifestazione religiosa. La tombolata di Salasco

Alla scoperta delle ricette tipiche

Le patronali a Stroppiana, Rive e Borgovercelli

VERCELLI. Tempo di feste patronali nel Basso vercellese.

Albano. Oggi, [redacted] termine della funzione religiosa delle 11 nel piazzale della parrocchiale [redacted] in pi[redacted] Roma ci sarà la benedizione degli autoveicoli. Per [redacted] 17,30 [redacted] svolgerà per le vie del paese la processione con la ~~statua della Beata Vergine Assunta~~. Il [redacted] vedrà la partecipazione della banda musicale di Cossato. Alle 21 si balla [redacted] piazza. Alle 11 di domani messa solenne alla chiesetta [redacted] San Rocco, con la presentazione delle opere [redacted] restauro.

Stroppiana. Prende il via la Sagra del Lapagiùn. Alle 15 torneo di calcio giovanile, alle 21 apertura di mostre [redacted] esposizioni. Alle 19,30, nello stand di piazza Libertà, si apre per la ce[redacted] [redacted] base di panissa, agnolotti, grigliate, salam dla duja e rollata con patate. Per domani sera nel menù [redacted] previsto stufato di cinghiale [redacted] polenta.

Rive. Prosegue [redacted] il «dì dla festa». Nel pomeriggio si snoderà lungo [redacted] vie d[redacted] paese la tradizionale processione dell'Assunta. Per la [redacted] [redacted] stata programmata [redacted] festa da ballo nell'area dei festeggiamenti.

Pranzi e cene a base di ruspanti specialità [redacted] picnic e nelle feste patronali

Borgovercelli. Dopo le funzioni religiose con la [redacted] pomeridiana (ore 17) verrà aperta la mostra collettiva di pittura del gruppo artistico Saint Tropez di Vercelli. Gara di pesca alla trota e alle 19,30 apertura del ristorante tipico con piatti [redacted] base di pesce.

Salasco. Allo chalet della piscina, oggi dalle 15 si gioca a carte e si mangia l'anguria. Segue il tombolone, mentre alla [redacted] verrà preparata [redacted] grigliata gigante. **(g. bar.)**

AL [redacted]

Tutte le programmazioni nelle due province

Dal «ciclone-Estrada» ai draghi che parlano

VERCELLI. Dopo aver spopola[redacted] lo scorso inverno, «Il ciclone» di Pieraccioni si conferma anche il film dell'estate. All'Astra di Vercelli [redacted] già stato proiettato nella rassegna [redacted] dell'Astra, facendo registrare il tutto esaurito. Stasera, la scanzonata avventura con la Estrada [redacted] la Forteza tiene banco al chiostro di San Sebastiano [redacted] Biella (spettacolo unico alle 21,45) e al Sottorive di Varallo (apertura alle 21). Ed è facile prevedere altri due pienoni per il film che, in questa stagione, è riuscito a prevalere, [redacted] incassi, addirittura sui colossi Usa come «Independence Day» e «Il Gobbo [redacted] Notre Dame».

L'Astra di Vercelli risponde, questa sera (spettacolo unico alle 22,10) con una commovente fiaba (per bambini, ma [redacted] solo) sui draghi volanti: «Dragonheart», [redacted] il divo Dennis Quaid che parla di lealtà, amore [redacted] amicizia con un vecchio drago saggio. Straordinari gli effetti speciali.

Domani, mentre Varallo mantiene «Il ciclone», Vercelli e Biella propongono due vicende quasi parallele legate al terrorismo in Irlanda. L'Astra propone la bella biografia romanzata di Michael Collins, uno dei capi storici dell'Ira (grande interpretazione [redacted] Liam Neeson), mentre il Chiostro di San Sebastiano di Biella mette in campo «L'ombra del diavolo» con due protagonisti molto affermati: l'inossidabile Harrison Ford [redacted] [redacted] giovane talento e idolo delle teen-agers Brad Pitt. **(d. b.)**

Natalia Estrada

[redacted]

Magnano ospita il Festival di musica antica nella chiesa di S. Secondo. Un concerto [redacted] Guardabosone

Sotto le stelle ritmi latini, liscio e piano-bar

Tutti in pista a Santhià e Brusnengo. Si balla a Mottalciata

In discoteca si annuncia un 15 di agosto a tutto rock e suoni latini (REPORTERS)

Concerti di jazz, di musica classica, feste in discoteca e piano bar tra Vercellese, Valsesia e Biellese. Ecco gli eventi di oggi [redacted] di domani.

Borgoverce[redacted]. [redacted] Globo questa sera si balla [redacted] l'orchestra [redacted] Ricky Renna. Domani [redacted] Lisa [redacted]aggio. Dalle 22.

Santhià. Al Beverly Hills questa [redacted] le danze sono con il gruppo di Claudio Lolli. Domani sarà sono di scena I Baroni.

Vercelli. [redacted] O-scar Wilde di via Trino, dopo le 22,30 suoneranno i [redacted] Mercy: sorprese ed omaggi durante la serata. Intanto continua la rassegna Folkermesse [redacted] rioni cittadini. Per domani alle 21, nel cortile dell'ex Cooperativa dei Cappuccini, ci sarà il [redacted] del gruppo di etno-folk Charta de Mar con Paola Lombardo, Gerardo Savone, Enrico Negro, Luciano Molinari e Gabriele Ferrero. Sempre questa sera e domani [redacted] nel dehors [redacted] bar Principe di viale Garibaldi ci sarà il piano bar di Carlo Vallati. Domenica animazioni a sorpresa.

Rossa. Nella parrocchiale del paese valsesiano stasera suo[redacted] l'organista Henrik Cervin. Alle 21. Musiche da Gade a Bach.

Alagna. Domani [redacted] la rassegna «Valsesia Jazz» in piazza Grober alle 21 [redacted] esibiranno Claudio Allifranchini e Wally's Big Band. L'organizzazione è della Comunità Montana Valsesia.

Lo svedese Henrik [redacted]

Scopello. Alle 21, in località Fonderia, ci sarà stasera [redacted] gran ballo [redacted] Ferragosto [redacted] musiche moderne e liscio.

Gua[redacted] Alle 21,15 di stasera nella chiesa parrocchiale [redacted] Sant'Agata si svolgerà un concerto di organo e canto con Giuseppe Radini [redacted] Enrica [redacted] (soprano).

Magnano. Questa [redacted] e domani, nella chiesa romanica [redacted] San Secondo, il Festival di Musica Antica propone due concerti con il soprano Emma Kirkby [redacted] [redacted] liutista Anthony Rooley. L'appuntamento è per le 21 (è consigliata la prenotazione allo 015-679176).

Brusnengo. Al Faro arriva l'orchestra rivelazione: gli Zaz[redacted] La formazione suona questa sera al dancing [redacted] Brusnengo, [redacted] domani, nel giardino estivo, si esibiranno gli «Eclipse». Non mancheranno la discomusic [redacted] Raf Giusti [redacted] e la «progressive» [redacted] Max dj e Fabry Joy.

Mottalciata. Dopo i giochi e le gare a squadre delle «Funghettiadi», che impegneranno gli aficionados del Fun Club per [redacted] il pomeriggio di oggi, questa sera, attorno alla piscina più «giovane» del Biellese, [redacted] di [redacted] la discomusic. Con i dj Michele Belli & Leo's. L'appuntamento è alle 22,30.

Giovanni Barberis
Renato Moreschi

Beverly Hills
Tel. 0161/93.52.43-98.71.03 Santhià
IL PIU' GRANDE SALOTTO DEL LISCIO DEL PIEMONTE
[redacted] aspettiamo [redacted] i giovedì, [redacted]
TUTTI I [redacted] E SABATO SPAGHETTATA DI MEZZANOTTE [redacted] DALLA DIREZIONE
DOMENICA SERA: solo ballo cav. L. 15.000 dame omaggio cena + ballo L. 20.000 tutto compreso
QUESTA SERA ORCHESTRA I BARONI
DOMENICA 17/8 ORCHESTRA SUPER SHOW
GIOVEDI' 21/8 [redacted] 21 ORCHESTRA [redacted]
GIOVEDI' 28/8 ORE 21 ORCHESTRA FRANCO BAGUTTI
Si organizzano [redacted] Nozze, [redacted] e Pranzi [redacted] Battesimi, Prime Comunioni, Feste [redacted] Coscritti, ecc. in un ambiente [redacted]egante con prezzi molto interessanti INTERPELLATECI
Santhià - Autostrada TO-MI

LA STAMPA & PUBLIKOMPASS
PUBBLICITA' CHE VALE

MISTERI

[redacted]

E la vicenda-Cavalli è tutt'altro che chiarita: perché Ossola ha sparato 5 colpi all'amico?

Fasolo e Zampieri, «gialli» irrisolti

Il «J. R. di risaia» e la giovane mamma scomparsa

C'E' un legame tra i cinque colpi di pistola che, il 24 giugno scorso, hanno ucciso l'ex concessionario d'auto Antonio Cavalli e i due che, sette anni fa, hanno fulminato l'agente d'affari Nazzareno Fasolo? E qual [redacted] stata la sorte [redacted] Enrica Zampieri, la mamma oggi trentacinquenne, scomparsa da [redacted] il 12 maggio del '93? Tre casi, tra misteri tutt'ora irrisolti [redacted] Vercelli.

Quei [redacted] spari in [redacted] Giovine Italia

Per ora, c'è solo il nome dell'assassino di Cavalli. Si chiama Giorgio Ossola, faceva affari con la [redacted] vittima, [redacted] era amico. Eppure gli ha scaricato addosso cinque proiettili della [redacted] Magnum 357. «E' [redacted] una disgrazia - continua a ripetere [redacted] carcere -. Il primo colp[redacted] partito per errore, gli altri non so, non ricordo che [redacted] sia successo». I carabinieri non credono [redacted] questa versione. Fanno notare che, per sparare con quel revolver, occorre risollevare il cane e che il rinculo [redacted] un'arma del genere è tanto potente da sbilanciare chi fa fuoco. Per riesplodere un altro colpo, bisogna riprendere la mira e ricaricare. Proprio per questo motivo il pm Grandolfo ha disposto [redacted] peri[redacted] sull'arma: i risultati sono attesi per i primi giorni di settembre. Dopodichè, Ossola sarà di [redacted] interrogato. Il sospet[redacted] che abbia ucciso per motivi di affari è molto forte. I carabinieri hanno sequestrato assegni, cambiali, appunti, annota[redacted]. E stanno cercando di ricostruire, [redacted] pazienza certosina, la storia. Dal carcere, Ossola insiste: «Una disgrazia». [redacted] aggiunge altro. Ma gli investigatori, che [redacted] si spiegano perchè i due uomini siano saliti nella buia soffitta della casa di via Giovine Italia, sono invece sicuri del movente: una storia di «affari».

La tragedia dello «sceriffo»

[redacted] la parola «affari» rimanda alla «Business [redacted] business», l'agenzia che Nazzareno Fasolo aveva aperto in viale Garibaldi. La notte tra il 7 e l'8 maggio del 1990, mentre la città [redacted] la febbre delle elezioni amministrative, qualcuno entra nell'alloggio dello «sceriffo di risaia» (lo chiamavano così perchè portava sempre vistosi cappelli alla J. R.), in via Ferrari, e gli spara un colpo alla milza e [redacted] alla [redacted]ta, [redacted] una calibro 9. La polizia indaga [redacted] 360 gradi e si butta soprattutto sulla pista degli affari. Ma la figlia di Fasolo, non ha mai avuto dubbi: «Mio papà è [redacted] ucciso per motivi passionali, forse dal marito o dall'amico di una donna. Non avrebbe mai aperto, nel cuore della notte, ad una persona di cui non si fidasse, [redacted] probabilmente è stata una donna ad entrare, facendo strada all'assassino». A distanza di 7 anni il giallo-Fasolo resta irrisolto. «Ma noi non abbiamo certo chiuso la pratica», dice il dirigente della Mobile Mauro Patera, che ha ereditato il caso dai [redacted] predecessori, Cella, Varalda e Vecchi.

Nazzareno Fasolo, ucciso nel '90, ed Enrica Zampieri, scomparsa [redacted] anni fa

Carabinieri e polizia non si arrendono
Sono convinti di arrivare alle soluzioni
Per la morte dei due uomini la pista sarebbe quella degli «affari»

Enrica, la storia [redacted] inquietante

Il 12 maggio 1993, Enrica Zampieri, una mamma [redacted] 31 anni, legatissima alla sua bambina di [redacted] anni, sparisce all'improvviso da [redacted]. Non [redacted] lettera, non un altro tipo di messaggio. La sua auto, una «Visa Bianca» viene ritrovata [redacted] poche decine di metri dall'abitazione di via Testi: è aperta e ha il sedile anteriore reclinato. Enrica Zampieri [redacted] ne è andata senza documenti, senza soldi, indossando una salopette di jeans. Quattro anni di angoscioso silenzio. Il colonnello dei carabinieri Maurizio de Vito mostra il fascicolo «Zampieri» e illustra tutto quanto i suoi uomini hanno fatto per ritrovare la donna. E' stata seguita la pista (assai improbabile) della fuga, poi quella del suicidio e, naturalmente, [redacted] si è trascurato di pensare ad un delitto. Sono state interrogate decine di persone, [redacted] spiegati sommozzatori e unità cinofile. Il [redacted] apertissimo, anche perchè i carabinieri di via Gioberti non vogliono lasciare nulla di intentanto. «Una donna così affettuosa con la figlia - dicono - [redacted] può sparire per quattro anni senza farsi viva, almeno [redacted] volta, con la sua bambina». Poco prima dell'estate, gli uomini del colonnello de Vito hanno ripreso [redacted] decisione le indagini mai chiuse. «Arriveremo - dicono - alla soluzione [redacted] questo mistero [redacted] goscioso».

Servizio di [redacted]
Enrico De Maria e Giancarlo Moroe

La casa di via Giovine Italia, a Vercelli, dove Giorgio Ossola ha ucciso Antonio Cavalli a colpi di pistola

---

Dal 25 al 29 agosto resteranno chiuse la centralissima via Cairoli e via Costa

Borgo, lavori in altre due strade

Poco visibili le indicazioni sul «blocco» di Bettole

BORGOSESIA. Mentre proseguono i lavori all'acquedotto di Bettole che hanno causato la chiusura totale della provinciale Borgosesia-Grignasco, ieri il Comune ha comunicato che prima della fine del mese verranno interrotte al traffico altre due vie cittadine, questa volta su richiesta [redacted] privati per l'esecuzione di lavori che impegneranno anche la sede stradale.

Insomma, per la città di Borgosesia si tratta di un mese d'agosto pieno di cantieri.

Le richieste [redacted] interruzione del traffico sono entrambe per la settimana che va dal [redacted] al [redacted] agosto, ovvero proprio quando dovrebbe essere riaperta, alme[redacted] a senso unico alternato, la carreggiata di frazione Bettole.

Il primo provvedimento riguarda via Costa Inferiore, che sarà vietata alla circolazione per cinque giorni dalle 8 alle 18. A presentare la richiesta è stata la Camuzzi Gasometri, che potrà così installare tubazioni per l'erogazione del metano.

Nello stesso periodo, ma con orari differenti, non sarà possibile percorrere la centrale via Cairoli per permettere l'esecuzioni [redacted] alcuni lavori al tetto dello stabile che ospita gli uffici della Banca [redacted] Roma. In questo caso l'ordinanza del sindaco impone la chiusura dalle [redacted] alle 12 e dalle 14 alle 18.

In frazione **Bettole** la statale è interrotta per lavori ancora per la prossima settimana. Molti automobilisti però non si accorgono dei cartelli di segnalazione [REOLON]

[redacted]

Segnali di preavviso dovranno essere posizionati nelle piazze Martiri e Mazzini, ai due angoli cioè del condominio Casabella, nel tratto iniziale di via [redacted] e all'incrocio tra le vie Giordano e Dottor Ferro. All'inizio di via Cairoli i cartelli dovranno [redacted] indicare la direzione obbligatoria a destra verso via Bocciolone.

Nel tratto interessato dall'intervento inoltre, si dovrà transennare lo spazio riservato al transito dei pedoni.

Dopo tre settimane di lavori, proprio il 25 dovrebbe invece essere riaperta via Ottone. Gli interventi alla [redacted] dell'acquedotto in frazione Bettole stanno proseguendo secondo la scaletta preparata [redacted] tavolino [redacted] la scadenza dovrebbe essere rispettata, anche perchè [redacted] probabile che per l'ultima settimana [redacted] agosto molte aziende [redacted] di Valduggia riprendano l'attività, per cui l'arteria che collega Borgosesia a Grignasco tornarà ad [redacted] particolarmente trafficata. Per i primi tempi il traffico potrebbe [redacted] regolamentata da un semaforo.

Intanto continuano le segnalazioni di automobilisti costretti a far marcia indietro dopo essere arrivati in prossimità del cantiere: pare infatti che le segnalazioni non siano partico[redacted] evidenti. [i. fo.]

Sono un albanese e una ragazza di Torino

Arrestati nella notte i ladri di Villanova

VERCELLI. Bloccati [redacted] pattuglia della Mobile vercellese i due presunti ladri che nella nottata tra martedì e mercoledì avevano rubato due fucili da caccia, un televisore ed un giubbotto da [redacted] cascina di Villanova biellese e che erano poi fuggiti su una vettura rubata a Orio Canavese, inseguiti dal proprietario che nel frattempo si era svegliato ed av[redacted] dato l'allarme a carabinieri e polizia.

La loro fuga si era interrotta quando la vettura su cui viaggiavano era finita nel torrente «rio Ottina»: la fuga era quindi proseguita a piedi. La polizia li ha trovati seduti sul ciglio della «Trossi» forse in attesa di un passaggio in autostop oppure dell'arrivo di un presunto complice, tuttora ricercato: ad attirare l'attenzione degli agenti sono state le condizioni dei loro vestiti, inzuppati d'acqua.

Sono l'albanese Ajan Groi, 21 anni, originario di Skut, che era sprovvisto di documenti e che ha detto [redacted] abitare [redacted] Collegno; e la studentessa Francesca Olivetti, 21 anni, incensurata, di Torino. Sono accusati in con[redacted] di furto aggravato continuato: benchè siano stati bloccati fuori flagranza, il pm del tribunale di Biella Alessandro Chionna ne ha autorizzato [redacted] fermo di polizia giudiziaria perchè vi sarebbe un concreto pericolo di fuga. La donna è attualmente custodita nella sezione femminile del carcere di Billiemme; l'uomo invece [redacted] rinchiuso in quello di Biella.

La vicenda risale alla nottata [redacted] martedì scorso [redacted] mercoledì, quando verso le [redacted] l'allevatore Italo Regis, di Villanova biellese, era [redacted] svegliato da [redacted] rumore strano: aveva acceso la luce e visto due persone che stavano svaligiandogli l'appartamento. I ladri erano fuggiti inseguiti dal proprietario, poi la loro vettura era finita nel canale e la fuga era proseguita [redacted] piedi tra le risaie. Intanto polizia [redacted] carabinieri avevano avviato le ricerche, concluse l'altra matti[redacted] con il fermo dei due: dichiarazioni spontanee [redacted] ragazza farebbero ipotizzare [redacted] terzo complice. [w. ca.]

I RISTORANTI CONSIGLIATI PER L'ESTATE

RISTORANTE PIZZERIA
"OASI"
COSSILA SAN GRATO (Biella) - Tel. 015 21051
Rinnovato dehor estivo elegante e raffinato
Scopri il gusto del pesce e carne cotti alla griglia
Ampia scelta fra 40 tipi [redacted] pizza
aperto tutti i giorni

RISTORANTE
L'OBLÒ
LO SPECIALISTA DEL PESCE
Fraz. Torre Daniele
SETTIMO VITTONE
Tel. 0125 **757090**
Statale Ivrea-Aosta a 200 mt.
autostrada To-Ao uscita Quincinetto
(gradita la prenotazione) - chiuso il lunedì

RISTORANTE PIZZERIA
al bucaniere
Augura a tutta la sua clientela
Buone Vacanze
[redacted] ricorda che siamo aperti tutto il periodo estivo.
BIELLA
Via Pietro Micca, 32
Tel. 23545

... da 4 generazioni nel Biellese
RISTORANTE IL GALLO
DONATO B.SE - Reg.Gallo - Tel. 015 641930
CUCINA VERA PIEMONTESE
Dehor estivo
Locale consigliato per banchetti e cerimonie
AD AGOSTO APERTO TUTTI I GIORNI

RISTORANTE
DA ENRICO
ZIMONE
Via Roma, 50 - Tel. 015 **670102**
Specialità
"Fritto misto alla Piemontese [redacted] Funghi"
DEHOR ESTIVO
Chiuso per ferie dal 16 al 31 Agosto

Il pavimento, posato in modo sbagliato, stava andando in pezzi: anche la vernice ora è ok

Rifatto in tempi da record il parquet del Palasport

BIELLA. Sorpresa al palazzetto: il parquet in legno è stato quasi interamente rifatto. L'intervento è durato un mese, e si è concluso da pochi giorni. Motivo: la pavimentazione originaria, dopo appena un anno di sollecitazioni, stava andando in mille pezzi.

Gli operai della ditta specializzata avevano infatti sbagliato la scelta dei listelli che, appoggiati alla vecchia pavimentazione, sorreggevano a loro volta il palchetto. La ramificazione in legno ha quindi ceduto e, in qualche angolo, la palla non rimbalzava nemmeno.

L'intervento, dal costo di alcune centinaia di milioni, era stato coordinato dalla Pallacanestro Biella, che si era fatta «garante» dell'operazione in Comune. Al termine dei vari campionati (di basket e di pallamano) la situazione si è quindi fatta insostenibile. Anche la particolare vernice non rispondeva ai canoni di qualità richiesti dalla società biellese, che si è quindi messa in moto per dare il via ad una ristrutturazione che tenesse anche conto delle clausole di garanzia.

In collaborazione con l'impresa specializzata di un dirigente della stessa Pallacanestro Biella, nel luglio è stato dato il via ai lavori. Gli operai ha cominciato a smontare il vecchio parquet. Tutta la pavimentazione è stata rimossa e sono poi stati sistemati i listelli adeguati. Dopo di che, gli operai hanno riposizionato il palchetto, ricoprendolo con una vernice più resistente ai graffi ed alla sporcizia.

La notizia è emersa l'altro giorno, durante una delle prime sedute di allenamento dell'InGFile. Il parquet, oltre ad essere molto più lucido, presenta anche una colorazione più accentuata delle zone riservate ai vari sport: pallacanestro, volley e pallamano.

Invece del tradizionale azzurrino spento (poco piacevole), ora il palchetto mostra un azzurro più vivo, che migliora anche la visuale dalle tribune.

«Si poteva forse pensare ad un intervento meno radicale, ma alla fine abbiamo ritenuto più logico andare a fondo del problema - commenta il presidente Alberto Savio -. La spesa aggiuntiva sarà contenutissima, per non dire a costo zero: sarà la ditta che ha commesso l'errore a rimborsare il nostro dirigente, al quale riconosceremo la spesa sostenuta per la riverniciatura». Inaugurato nel '93, il palazzetto sta migliorando poco alla volta. Ora, risolti i guai di capienza, di acustica e del parquet, resta da adeguare l'illuminazione. [d. p.]

A sinistra una veduta del palazzetto, con il parquet nuovamente lucido e rifatto A destra uno scorcio dello stadio La Marmora, dove già si notano gli interventi per adeguare la struttura alle norme di sicurezza

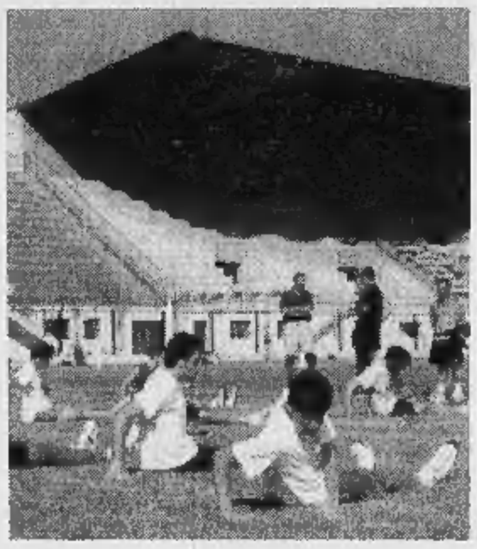

Lavori in corso allo stadio

Il La Marmora cambia «look» per il primo derby con la Pro

BIELLA. Maquillage anche per lo stadio La Marmora, in vista dei primi impegni di Coppa Italia della Biellese con la Pro Vercelli, il prossimo 3 settembre.

Per rispettare le norme di sicurezza imposte dalla Federazione calcio, la recinzione del terreno di gioco è stata sostituita, e la tribuna dei «popolari» sarà divisa in due settori, per evitare che le opposte tifoserie vengano a contatto. Per ulteriore precauzione, questi settori saranno raggiungibili in modo indipendente tramite due nuovi accessi pedonali e carrabili.

Cambierà molto anche la sala stampa, mentre il tetto delle tribune, che era soggetto a infiltrazioni, è stato impermeabilizzato. Questo primo blocco di lavori è costato circa 700 milioni, ed è stato portato a termine dall'impresa Lanza. Il «maquillage» non si fermerà qui: lunedì 25 s'inizieranno le opere per separare l'ingresso dei dirigenti da quello dei giocatori. Verrà ampliato l'ingresso principale e sarà spostata la gabbia usata dai lanciatori di atletica.

Un ultimo blocco di lavori prevede la risistemazione dei posti a sedere nelle tribune principali. [w. d. b.]

IN BREVE

Comune

Il 31 la processione votiva della città

Palazzo Oropa ha diffuso ieri il programma per la Festa dell'Incoronazione della Vergine Nera, che si svolgerà domenica 31 ad Oropa, e che vedrà la partecipazione ufficiale della amministrazione comunale. La processione votiva della città è in programma alle 10; alle 10,30 celebrazioni religiose nella chiesa nuova. L'amministrazione del santuario mette a disposizione un autobus per i fedeli: partenza alle 8,30 da piazza Duomo e alle 17,30, per il ritorno, da Oropa. [f. p.]

Lotteria

I premi non ritirati a «Sordevolo in musica»

Gli organizzatori di «Sordevolo in musica» comunicano che alcuni premi della lotteria devono ancora essere ritirati: il biglietto numero 1334, che vince un viaggio in Kenia per due persone; il 1673, un orologio d'oro per uomo; il 1824, un telefono con segreteria. La serata, con il concerto di Luciano Angeleri, aveva riscosso molto successo: nella piazza di Sordevolo si erano date appuntamento 800 persone. [d. sa.]

Manifestazioni

Bocce, a Graglia la gara della «Sterlina d'oro»

Gli «Amici del Santuario» ripropongono per martedì la pluridecennale gara di bocce «Sterlina d'oro». La gara è libera a tutti e riguarda la categoria CD; l'appuntamento è fissato sul piazzale del Santuario alle 14,30. Al vincitore, appunto, una sterlina d'oro. [d. sa.]

Abusi su minori

Pensionato agli arresti domiciliari

BIELLA. E' stato interrogato ieri dal gip Aleandro Godio, 66 anni, residente a Coggiola, finito in carcere domenica pomeriggio con l'accusa di aver molestato un ragazzino di 15 anni. All'uomo sono stati concessi gli arresti domiciliari, anche se l'arresto dei carabinieri non è stato convalidato: secondo il giudice esistono e sono giustificati i gravi indizi di colpevolezza nei suoi confronti, mentre non avrebbe trovato riscontro la contestazione della «flagranza» del reato.

La discussione tra il magistrato, il dottor Di Capua e l'avvocato difensore, Stefano Pagani, è stata quindi di tipo tecnico ma la sostanza delle accuse non muta. Secondo la ricostruzione delle forze dell'ordine, Aleandro Godio avrebbe invitato in casa il ragazzo: un giovane residente nell'hinterland milanese e che stava trascorrendo un periodo di vacanza nel comune valsesserino, dove abitano i nonni.

Nell'alloggio del pensionato sarebbe scaturito un tentativo di molestie. Il ragazzo sarebbe quindi fuggito in strada, rincorso dall'anziano: alla vista dei due una coppia di passaggio si sarebbe insospettita ed avrebbe dato l'allarme.

Intanto ieri è stato condannato a 6 mesi di reclusione Paolo Bagatin, 29 anni, di Occhieppo. Il giovane era accusato di evasione dagli arresti domiciliari. [d. p.]

A GRAGLIA C'E' LA RAI

In diretta tv le messe di oggi e domenica

GRAGLIA. Le celebrazioni religiose in santuario, che il calendario liturgico, oggi e domenica, dedica alla Madonna, saranno trasmesse dalla Rai in diretta televisiva. La messa di oggi, alle 10,45, sarà vista dai telespettatori di Raiuno. La troupe della tv di stato resterà a Graglia fino a domenica, per riprendere anche la seconda celebrazione festiva: andrà in onda sempre sul primo canale, a partire dalle 10,45. L'arrivo della Rai a Graglia rappresenta un'importante occasione per far conoscere la zona in vista del Giubileo, che avrà nella basilica (nella foto) uno dei suoi punti di riferimento biellesi, insieme ad Oropa e a San Giovanni d'Andorno. [d. sa.]

Alla maxi-tavolata l'altra sera in piazza oltre 120 amici e conoscenti: gran finale con l'immancabile zabaglione

Camburzano festeggia Betty: sei la nostra eroina

Ora la sfortunata campionessa sogna il podio ai campionati europei

CAMBURZANO
DAL NOSTRO INVIATO

Oltre centoventi amici l'hanno festeggiata l'altra sera. Betty Perrone è stata accolta da un lungo applauso sulla piazza di Camburzano dove la Pro loco ha imbandito una maxi-tavolata. E neppure la pioggia è riuscita a guastare la festa: tutti in palestra per la frutta e poi zabaglione a volontà. La marciatrice si è intrattenuta con tutti, sorridente, anche se il tormentone non è passato: il bicipite continua a dolerle e manca un definitivo responso medico.

E' soddisfatta di tanta accoglienza?

Forse questa festa non la merito, il decimo posto non è grande cosa ad un Mondiale di atletica leggera. Ma giuro che ce l'ho messa tutta. Di più non potevo fare in queste condizioni fisiche.

Cosa farà per curarsi?

Soltanto a fine stagione ne sapremo di più. Al momento ho deciso di concedermi una ventina di giorni di riposo, proprio qui a Camburzano, assieme a babbo, mamma, zietta e Tiziano. Faremo qualche gita in montagna, niente di particolare, poi io e il mio fidanzato torneremo a Firenze. In conclusione di stagione devo prendere parte con la maglia della Forestale a tre gare. La prima, il 31 agosto a Molfetta, poi il 14 settembre a Tivoli e una settimana più tardi all'Elba. Terminati gli impegni agonistici mi sottoporrò a tutti i test per scoprire le cause di questo persistente dolore. Pensate che soltanto ieri ho provato a mettere piede sulla pista dello stadio Lamarmora e subito ho dovuto desistere. In strada invece la gamba mi fa male ma il dolore è sopportabile.

La marciatrice Betty Perrone è stata festeggiata l'altra sera a Camburzano

Il tempo per tornare ad essere la mattatrice di uno e due anni fa non le manca...

E' ovvio che autunno e inverno sono lunghi. Voglio arrivare ai campionati europei di Budapest in una forma ottimale. Quest'anno avevo cominciato bene vincendo titolo italiano e Giochi del Mediterraneo. Poi quell'infortunio ha compromesso tutto.

Quanto l'è pesato essere doppiata dalla sua compagna di squadra Sidoti?

Nelle condizioni in cui mi trovavo è stato un miracolo che sia arrivata in fondo. D'altronde a metà gara ho pensato seriamente di abbandonare. Mi sono detta ch'era meglio arrivare ultima che ritirarsi. E così ho stretto i denti. D'altronde 46' 16" è un tempo alto. In batterie ero riuscita a coprire i dieci chilometri impiegando 44 secondi in meno. Ma nella prova decisiva le gambe non rispondevano. E' stata una sensazione tremenda. Soltanto il successo di Annarita mi ha permesso di superare quel momento di angoscia.

Come giudica la squalifica per doping della Ivanova?

Non pensavo che anche la marcia potesse riservare questo genere di sorprese. Tanto più che quel tipo di anabolizzante da solo non serve a nulla in una disciplina come la nostra. E' vero lo aveva già usato Ben Johnson, ma un conto sono le gare di velocità un conto quelle di fondo.

Tre settimane di vacanze passano in fretta...

A Camburzano ci torno volentieri tutte le estati. Qui sono nata e cresciuta. E qui ho la mia famiglia ma anche tanti amici.

A qualcuno di loro ha confidato che vorrebbe arrivare a Sydney 2000, vincere e poi appendere le scarpette al chiodo...

Aggiudicarsi una gara alle Olimpiadi è una delle soddisfazioni più grandi che uno sportivo possa avere nella vita. Meglio comunque andare per gradi. Il prossimo anno agli Europei sarebbe bello poter risalire sul podio. Se poi è lecito sognare mi piacerebbe anche ascoltare anche l'inno di Mameli. Vi pare esagerato?

Piero Abrate

I RISTORANTI CONSIGLIATI PER L'ESTATE

RISTORANTE
Il Vecchio Mulino
• Dehors estivo a contatto della natura vicino al ruscello • Graziosa sala per piccoli banchetti, cerimonie o meeting di lavoro • Consigliamo i nostri piatti unici e leggeri a chi lavora a prezzi modici
APERTI TUTTO IL PERIODO ESTIVO
VALDENGO
Via Dante Alighieri, 2
Tel. 015 881477
Gradita la prenotazione - Chiuso il mercoledì

RISTORANTE PIZZERIA
da TONINO
di CASO VITTORIO
Aria condizionata
Dehor estivo
Specialità pesce
40 tipi di pizza
Agosto sempre aperti
VIGLIANO BIELLESE
Via Milano 35 - Tel. 511.892

TRATTORIA SAMBUCO
Reg. Sambuco - DONATO B.SE
Tel. 015 641065 • 0161 98624
Strada del Tracciolino da Andrate alla Bossola
• Cucina tipica e genuina
• Funghi • Polenta
• Selvaggina
Possibilità di sane passeggiate in mezzo al verde di una delle più belle zone del Biellese
APERTI LUGLIO E AGOSTO

BAR
ALBERGO
RISTORANTE
ANTICO GRAND HOTEL
GRAGLIA SANTUARIO
TEL. 015 442410 - 442464
• Ampi saloni per cerimonie, banchetti e meeting
• Menù personalizzati
• Possibilità di splendidi soggiorni con pensione completa o 1/2 pensione
Possibilità di menù a prezzo fisso a £. 25.000
- APERTI TUTTO L'ANNO -

RISTORANTE
Pino Giulio
di EZIO CRESTO
Scopri la cucina del "Vecchio Piemonte" nel bosco incantato
SETTIMO VITTONE
Tel. 0125 658222
a 7 km. autostrada TO-AO uscita Quincinetto
Chiuso mercoledì - Gradita la prenotazione

Quest'anno, seconda edizione, saranno 20 gli equipaggi che si sfideranno sulle acque gelide

La regata più alta del mondo

In un lago a 2812 metri presso Cervinia

CERVINIA. Sarà certamente la manifestazione più insolita del Ferragosto valdostano. Una regata su un lago a 2812 metri è un avvenimento difficile da vedere in tutta Europa. A questo hanno pensato lo scorso anno «Sport & promozione» e Renzo Ricca, responsabile di tutte le manifestazioni dell'Invicta, organizzandola per la prima volta. Visto l'interesse suscitato hanno deciso di riproporla anche quest'anno.

Così il 16 agosto sul Lago Cime Bianche, nel quale si specchia il Cervino, i migliori equipaggi di «Optimist» delle Scuole Vela Invicta si confronteranno nella «regata più alta d'Europa». Anzi, gli organizzatori si sono affrettati a correggere: «Più alta del mondo».

Alla regata, che si svolge in un ambiente sicuramente unico, si può assistere raggiungendo le sponde del lago Cime Bianche con una bella passeggiata di qualche ora o, più comodamente, con la funivia della società Cervino, in pochi minuti. Questione di «gusti», anzi di comodità.

La preoccupazione è per il tempo: lo scorso anno fu un quasi inferno. Neve e vento. Nulla di eccezionale a quella altitudine, tuttavia per gli equipaggi fu una gara nella gara tenersi caldi. Inconvenienti della montagna che però nulla tolgono al fascino di una regata così singolare, anzi aggiungono un pizzico d'avventura in più anche se tolgono il panorama superbo del Cervino.

Quest'anno saranno venti gli equipaggi che si sfideranno sulle acque gelide del lago. Le previsioni sono buone. «Tendenza stazionaria» dicono all'ufficio regionale meteo: il riferimento di «stazionaria» è all'alta pressione, al sereno insomma. Gli sfidanti sono tutti giovanissimi, tra i 10 e i 15 anni.

La novità di questa edizione è il windsurf: sulla tavola a vela saliranno i ragazzi delle classi Aloha (i nati tra il 1981 e il 1986) e Mistral (nati tra il 1979 e il 1981). Partecipano i sei migliori azzurri convocati dalla Federazione per i prossimi Mondiali del settore giovanile che si diputano lunedì a Sopot, in Polonia. Ci sarà anche Matteo Fabra, primo classificato al «Criterium europeo Invicta».

Il «via» è alle 10. Le piccole imbarcazioni arriveranno fin sulle rive del lago con mezzi a sei ruote motrici che s'arrampicheranno lungo il tracciato della pista del Ventina fino alla stazione di partenza della funivia da 140 posti che collega Cime Bianche a Plateau Rosa. La zona del lago si raggiunge con l'impianto (cabine da 12 posti) che da Plan Maison va verso Cime Bianche. Per i turisti un'occasione per vedere un sport da mare in mezzo alle più alte montagne d'Europa e non distante dalla conca glaciale del Plateau Rosa su cui funzionano gli impianti dello sci estivo.

Luigi Casteffarin

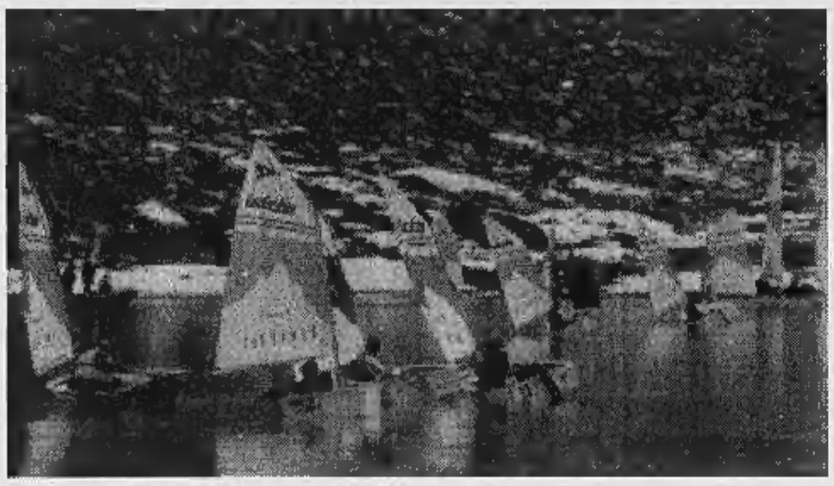

Venti equipaggi si sfideranno domani ai 2812 metri di altitudine del Lago Cime Blanche dove si specchia il Cervino

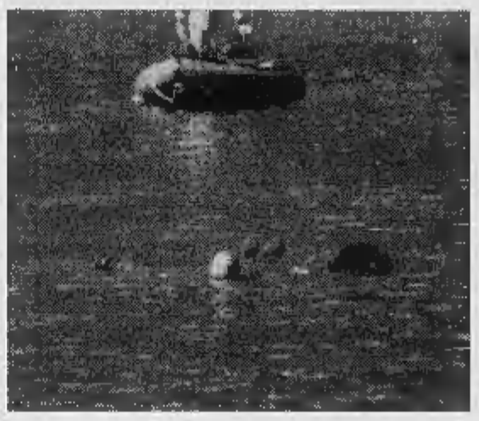

La dimostrazione di salvataggio in acqua che avrà come protagonisti dei cani «terranova» si svolgerà domenica al lago Lexert di Bionaz a cura del Gruppo subalpino di Viverone (Biella), composto da volontari della protezione civile

Bagnini a quattro zampe

Cani «terranova», dimostrazione di soccorso nautico in Val d'Aosta

BIONAZ. Per la prima volta la Valle d'Aosta ospiterà una dimostrazione di salvataggio in acqua che avrà come protagonisti dei cani «terranova». La manifestazione è in programma domenica al lago Lexert di Bionaz, alle 11 e alle 15,30. Ad organizzare è il Gruppo subalpino di lavoro in acqua di Viverone (Biella), composto da volontari della protezione civile. La dimostrazione si articolerà in una serie di esercizi di salvataggio che vedranno impegnate le unità cinofile di Terranova. Questi cani, potenti nuotatori e incuranti del freddo, se addestrati al soccorso in acqua di persone e cose, possono diventare dei veri «bagnini a quattro zampe». La loro utilità è maggiore nei laghi alpini, dove le basse temperature dell'acqua rendono difficili i soccorsi.

Domenica potrà essere quindi un'occasione per i proprietari di «terranova» assistere alla dimostrazione, per valutare se iscrivere poi i propri cani alla scuola da soccorso nautico. Momento interessante anche per residenti e turisti. **[sa. b.]**

Castelferro di Predosa

Viaggio tra gli assi dei salamini d'asino e del tamburello

Castelferro, sagra dei salamini d'asino numero 22

CASTELFERRO. Quattrocento abitanti, frazione di Predosa, nella zona fra Alessandria e Ovada, Castelferro in questi giorni raddoppia le presenze grazie ai castelferresi emigrati e che in occasione delle ferie tornano al paese. Un gesto d'amore per la propria terra, ma divenuto quasi un dovere per partecipare alla «sagra dei salamini d'asino», giunta alla 22ª edizione. Uomini, donne, giovani, anziani e anche i bambini, ogni sera, fino al 21 agosto, sono mobilitati per offrire ospitalità assieme ad un originale menù, dove primeggiano i salamini d'asino «al cartoccio».

Ma le possibilità di gustare la carne di somaro qui sono moltissime: stracotto, arrosto tupolone con polenta, carne con rucola, agnolotti, prosciutto, con l'alternativa di varie specialità del luogo, tutto innaffiato con i vini della Cantina sociale di Mantovana. La mobilitazione per la festa da parte di tutti coloro che amano Castelferro è in crescendo. Anche perché tutti sanno che buona parte del ricavato viene utilizzato per mantenere viva la tradizione del gioco del tamburello. E la squadra della Polisportiva «De Negris appaga i sacrifici dei suoi supporter: da cinque anni il Castelferro è «campione d'Italia» ed è avviato al sesto successo. E dopo aver vinto la «Coppa Europa», proprio in questi giorni disputa a Borgosatollo (Brescia) la 18ª Coppa Italia, trofeo che la formazione ha già vinto 8 volte negli anni passati. Il programma dei festeggiamenti è poi sottolineato da due appuntamenti. Il primo riguarda l'annullo speciale delle Poste italiane con la dicitura «Castelferro Campione d'Italia di Tamburello». Sono state stampate speciali cartoline e l'ufficio postale per l'annullo filatelico è attivato oggi e domani dalle 16 alle 22. Il secondo è per oggi, alle 18, con la presentazione di due libri. Uno di Enzo Lago, Franco Niceti e Umberto Andreoletti dedicato alla storia di Castelferro, l'altro di Filippo Piana, «Storia del gioco del tamburello». Stasera, alle 21, poi, «Camminata non competitiva» lungo i colli castelferresi.

Renzo Bottero

Recital di Edoardo Vianello a Montechiaro d'Asti

Una notte «abbronzatissima» nella campagna astigiana

MONTECHIARO D'ASTI. Tra bikini e atmosfere balneari il ristorante-pub Basilikò preparerà per domani sera l'arrivo di uno dei «principi» delle notti Anni Sessanta. Dall'inossidabile Edoardo Vianello sono attesi i suoi maggiori successi, colonne sonore di tante estati, da «Abbronzatissima» al «Watussi» passando per «Pinne, fucile ed occhiali».

Non sarà quindi difficile ricreare un clima balneare nella campagna astigiana. Ingresso libero (prima consumazione obbligatoria). Un prologo si avrà già stasera con l'elezione di «Miss Bikini» accompagnata dalla musica di Prima Radio.

Oggi e domani sarà inoltre possibile gustare specialità marinare, paella e grigliate di pesce. Info. 0141/906.380. **[m. t.]**

Di Edoardo Vianello sono attesi stasera a Montechiaro i maggiori successi di tante estati, da «Abbronzatissima» al «Watussi» e a «Pinne, fucile ed occhiali»

Musica e poesia andaluse sull'onda del film «Il Ciclone»

Flamenco, si balla in Langa

Due serate nel castello-enoteca a Mango

MANGO. Sull'onda del Ciclone arriva il flamenco sulle colline di Langa. Un doppio appuntamento per stasera e sabato nel cortile del castello-enoteca.

Le «note ardenti» dell'Andalusia saranno presentate dai Flamenco Sketches, un trio che valorizza al massimo la dimensione acustica (chitarre e percussioni), la vitalità ritmica e l'improvvisazione melodica. Il gruppo è formato da: Denis Biason alla chitarra flamenco, Paolo Dal Sacco alla chitarra acustica e Umberto Trombetta alle percussioni.

La parte letteraria, presentata dall'attore Enzo Brasolin, sarà dedicata a Garcia Lorca con le rime più espressive prese da «Libro de Poemas».

Da contorno allo spettacolo i piatti della cuoca Carla Strata, accompagnati dai vini locali, compreso il moscato d'Asti da bere fresco di frigo. Per informazioni e prenotazioni telefonare a 0141/89141. **[r. s.]**

Natalia Estrada è anche flamenco

Riviera e Costa Azzurra trascorrono il lungo ponte in compagnia dei big della canzone e dello spettacolo

Baglioni, tre concerti per vip a Montecarlo

Monologo di Proietti a Sanremo, poi Pino Daniele e i Nomadi

SANREMO. Claudio Baglioni, Pino Daniele, Amadeus ma anche i Nomadi e Gigi Proietti: la Riviera e la Costa Azzurra trascorreno il lungo ponte di Ferragosto in compagnia dei big della canzone e dello spettacolo. «Apre» la rassegna Claudio Baglioni che da oggi, per tre sere, è il protagonista dello Sporting Club di Montecarlo, sicuramente il locale a maggiore densità di Vip del Mediterraneo. Tre concerti, alle 22, con la possibilità per il pubblico di trascorrere la serata ai tavolini del ristorante o sulle sedie del bar. Domani, invece, a Sanremo sarà di scena Gigi Proietti che presenta il suo ultimo monologo al Casinò. Ai Pozzi di Loano, invece, Ferragosto con uno dei dj preferiti dal pubblico giovane, Amadeus.

In arrivo anche altri big per i giorni subito dopo Ferragosto. Si inizia lunedì, al campo sportivo di Sanremo, con il blues partenopeo di Pino Daniele. Daniele, che negli ultimi anni sembra aver ritrovato la grinta e la dolcezza degli esordi, proporrà non solo l'ultimo album ma anche gran parte della sua vasta produzione.

Sempre al campo sportivo, il 23 agosto, a Pietra Ligure è di scena uno dei gruppi storici del rock impegnato italiano, i Nomadi. L'ingresso, per il concerto del complesso di Novellara, è gratuito e si prevede quindi il tutto esaurito. Per gli amanti dei ritmi argentini, struggenti tanghi e appassionate milonghe, appuntamento da non perdere il 23 agosto a Roccavignale, in Val Bormida. Per la rassegna «Musica nei castelli», infatti, è previsto il concerto di Juan Flaco Biondini, chitarrista argentino di personaggi del calibro di Francesco Guccini e di Paolo Conte.

Stefano Pezzini

Claudio Baglioni, qui accanto, da oggi, per tre sere, è il protagonista dello Sporting Club di Montecarlo, sicuramente il locale a maggiore densità di Vip del Mediterraneo. Domani, invece, a Sanremo sarà di scena Gigi Proietti (sotto) che al Casinò presenta il suo ultimo monologo. Lunedì, al campo sportivo di Sanremo, il blues partenopeo di Pino Daniele (in basso). Il 23 a Pietra Ligure infine gli «storici» Nomadi

Altri appuntamenti con Amadeus e la chitarra-tango di Biondini

Moda e lirica

Miss delle miss dopo «Aida»

ALASSIO. «Liguria moda & bellezza», con l'elezione della «Miss delle miss», sarà protagonista lunedì sera a Loano, ai Giardini del Principe. A sfilare una trentina di ragazze che hanno vinto le selezioni svoltesi durante l'estate nei maggiori locali della Riviera. Sul palco di Loano si alterneranno le aspiranti miss in una vera e propria sfilata di moda con i capi delle migliori boutique delle Liguria.

Anche oggi, però, la Riviera offre una serie di appuntamenti interessanti. Ad iniziare dall'ormai tradizionale festa delle «Basure» (le streghe) che si svolgerà a Loano, sul lungomare mentre ad Alassio, per festeggiare il primo millennio di vita della città, ci sarà un grande spettacolo pirotecnico. Lunedì a Cervo, invece, è previsto un concerto jazz nell'ambito del prestigioso «Festival internazionale di musica da camera». Per finire, a Sanremo, questa sera va in scena una rappresentazione dell'Aida. La famosa opera verdiana sarà allestita all'auditorium Alfano con un cast di voci decisamente valide e una coreografia originale che non fa rimpiangere i grandi spazi. **[s. p.]**

POLITECNICO DI TORINO
Sede di Alessandria

Corsi di diploma in

- Ingegneria Elettrica
- Ingegneria Elettrica orientamento Materie Plastiche
- Ingegneria Meccanica
- Ingegneria Meccanica orientamento Materie Plastiche

Corsi di diploma a distanza in

- Ingegneria Informatica
- Unica sede universitaria con orientamento per il settore Materie Plastiche
- Cooperazione per stages con oltre 60 Aziende
- Allineamento a schemi CEE
- Elevata richiesta dell'utenza
- Introduzione di moduli linguistici e di scienze umane
- Forte carattere laboratoristico

Anno Accademico 97/98

- Periodo per la preimmatricolazione ed iscrizione al test di ammissione: **30 luglio 97 - 1° settembre 97**
- Test di ammissione (obbligatorio): **4 settembre 97**
- Termine ultimo per l'immatricolazione: **26 settembre 97.**

Per informazioni: Segreteria Sede Alessandria - viale Teresa Michel, 5 - Alessandria - Telefono 0131 226009/226966.

Buone indicazioni dal terzino in prova Maddè, da rivedere la punta Spatari

Pro bloccata dal Casale: 1 a 1

Cavaliere in gol, Righi sciupa un rigore

CASALE
DAL NOSTRO INVIATO

Finisce 1-1 il derby in versione amichevole tra Casale e Pro grazie ai gol di Cavaliere (palombella al 55' che sbatte sulla traversa e sulla schiena del portiere Parino per poi finire nel sacco) e al 70' dell'ex Rinaldi, uno abituato a segnare poche reti ma tutte d'autore, come questa che ha fulminato Mordenti.

E il pari alla fine è il risultato che meglio di tutti illustra il momento della Pro. Che Caligaris stia lavorando in ottica campionato lo si è visto anche nel «forno» del Natal Palli: sotto il sole ancora cocente (ma non si poteva iniziare un'ora più tardi?) i bianchi nel primo tempo hanno patito la maggiore brillantezza del Casale e l'intensa seduta d'allenamento mattutina.

La squadra, senza Col e Ragagnin, in tribuna a scopo precauzionale, si è mossa così così alternando cose buone (bravo Motta in particolare, tanto movimento di Sicuranza, difesa discreta con Argentesi e Trombini in evidenza e Bertolone già avanti nella condizione), ad altre meno positive (pochi gli spunti di Cavaliere e soprattutto pochissime le conclusioni verso la porta di casa).

Meglio si è andati nella ripresa con l'arrivo, guarda caso dell'ombra e il contemporaneo calo del Casale: Cavaliere, rimasto in campo l'intero match, ha provato a pennellare, Testa lo ha seguito sulla fascia diventando una spina nel fianco del Casale e Righi ha incominciato a muoversi come un peperino. Risultato: il gol di Cavaliere, il rigore consegnato da Righi nelle mani di Parino tre minuti dopo la fiondata del pari di Rinaldi, e un paio di belle occasioni non finalizzate però come ci si aspettava. Ma qualche indicazione, in ogni caso, il match le ha fornite, a cominciare da due osservati speciali, l'ex alessandrino Maddè schierato sull'out sinistro per più di un'ora, e la punta Spatari centravanti di ruolo per 10 minuti. Il primo è piaciuto anche perchè sorretto da una buon condizione fisica, il secondo, invece, è da rivedere.

Ma ora è tempo di Coppa che impedirà a Caligaris di provare ancora. Anche se a Voghera domenica sera inevitabilmente, senza Argentesi, Ragagnin, Zeoli e quasi di certo Col, sarà una Pro a scartamento ridotto.

Roberto Eynard

PARI DEL BORGO

Con Varese e Cantalupo

Si è concluso senza vincitori il triangolare organizzato dal Borgosesia che ha visto impegnate, oltre naturalmente ai granata, anche Varese (club di C2) e Cantalupo Monza (squadra inserita nello stesso girone del team di Lele Domenicali). I tre incontri si sono conclusi tutti in parità: è terminata sullo 0-0 la prima sfida, quella che ha visto di fronte i padroni di casa e il Cantalupo e con lo stesso risultato è finita la seconda frazione, con i campo ancora i monzesi e il Varese. I gol, finalmente, sono giunti nel terzo match: prima sono andati a segno i lombardi, quindi è toccato a Felice riportare in equilibrio il punteggio. Con il mini torneo si sono concluse le amichevoli del Borgosesia: ai giocatori sono stati concessi tre giorni di riposo, quindi domenica riprenderà la preparazione in vista del debutto in Coppa Italia. I granata l'altra sera (di fronte a un pubblico numeroso) hanno mostrato nuovi miglioramenti. **[i. fo.]**

I lanieri sono già sembrati in buona condizione

Biellese: prima vittoria Un tris di gol a Oleggio

OLEGGIO. Cresce la Biellese di Bacchin. I lanieri dopo diciotto giorni di «ritiro forzato» espugnano (3-0) Oleggio chiudendo in maniera decisamente positiva la prima fase della preparazione.

Indubbiamente le «tossine» per il lavoro sul fondo hanno pesato sul gioco laniero, ma Bacchin ruotando al meglio l'ampio organico a disposizione ha dettato i giusti cambi riuscendo a mantenere sul terreno di gioco un undici competitivo. In pratica il solo Comi è rimasto in campo 90'.

Dopo un primo tempo un po' sottotono (l'Oleggio è stato un avversario tutt'altro che arrendevole) i bianconeri sono cresciuti nella ripresa dove, oltre ad ampliare lo score, hanno ripetutamente messo in difficoltà la formazione novarese. Per contro solo raramente gli «orange» hanno creato qualche problema dalle parti di Gerardi (e, nella ripresa, Roveri).

Per sbloccare il risultato e firmare il primo gol della Biellese targata C2 c'è voluto un'autorete di Poli che, al 16', ha deviato nella propria porta un traversone di capitan Mazzia. Nella seconda parte del confronto, però, la Biellese è cresciuta mentre l'Oleggio è lentamente sparito lasciando ai lanieri il palcoscenico. Al 55' il raddoppio firmato dal bomber Terraneo: azione caparbia di Cretaz, «velo» di Comi e conclusione di prima intenzione di Terraneo, che infila il 2-0.

Alessandro Comi è l'unico ad essere rimasto in campo per l'intera durata del match

Nello scorcio conclusivo del match continua la girandola di cambi della Biellese anche se i bianconeri mantengono il comando delle operazioni. Comi, generosa la sua prestazione, sfiora il (meritato) gol personale colpendo un palo. Al 76' però la Biellese va ancora a bersaglio: tocca al neo entrato Neiretti spedire in rete da pochi passi un suggerimento di Villarboito.

Paga del risultato la Biellese non spingeva oltre sull'acceleratore e il risultato non cambiava più. **[p. m. f.]**

I veri Biraghini si riconoscono dalla B

Solo Biraghi firma la sua qualità e la firma con la B per vostra maggiore garanzia. Da oggi infatti i veri Biraghini li trovate nella loro nuovissima confezione allegra, invitante, assolutamente unica e inimitabile. I Bireghini, subito pronti da gustare, sono cubetti di buona polpa di Grana Padano prodotto esclusivamente con latte piemontese.

Biraghi
Piacere, formaggi